

**PROPONOWANY PORZĄDEK OBRAD LIX SESJI
RADY MIEJSKIEJ W CZELADZI
26 listopad 2009 r. godz. 10⁰⁰**

1. Otwarcie obrad sesji.
2. Przyjęcie porządku obrad.
3. Informacja Burmistrza Miasta z działalności pomiędzy sesjami.
4. Interpelacje i zapytania radnych.
5. Zapytania mieszkańców.
6. Udzielenie odpowiedzi na interpelacje i zapytania radnych oraz zapytania mieszkańców.

Tematy z ramowego planu pracy Rady Miejskiej:

7. Analiza projektu Budżetu Miasta Czeladź na 2010r.
8. Wykonanie Budżetu Miasta za III kwartały 2009r.
9. Ocena wykonania zadań inwestycyjnych za 10 miesięcy 2009r z uwzględnieniem zadań z udziałem środków unijnych oraz zadań realizowanych przez ZIK Spółka z ograniczoną odpowiedzialnością, w świetle założonego projektu budżetu na rok 2010.

10. Dyskusja i głosowanie nad projektami uchwał w sprawie:

Dotyczące budżetu miasta :	
1).	w sprawie zmian w budżecie miasta na 2009 rok.
Dotyczące dodatków dla nauczycieli :	
2).	w sprawie ustalania regulaminu określającego wysokość oraz szczegółowe warunki przyznawania nauczycielom dodatków za wysługę lat, motywacyjnego, funkcyjnego, za warunki pracy oraz niektóre inne składniki wynagrodzenia.
Dotyczące współpracy w zakresie realizacji zadań publicznych :	
3).	w sprawie uchwalenia „Programu współpracy z organizacjami pozarządowymi oraz podmiotami prowadzącymi działalność pożytku publicznego w zakresie realizacji zadań publicznych na rok 2010”
Dotyczące zagospodarowania przestrzennego, oraz miejscowych planów zagospodarowania :	
4).	w sprawie przystąpienia do sporządzania zmiany fragmentu miejscowego planu ogólnego perspektywicznego zagospodarowania przestrzennego miasta Czeladź dla terenu przy DK 86 przyjętego uchwałą Nr VIII/49/03 Rady Miejskiej w Czeladzi z dnia 27 marca 2003r.
5).	w sprawie miejscowego planu zagospodarowania przestrzennego miasta Czeladź- „Madera”
Dotyczące wydzierżawiania nieruchomości :	
6).	w sprawie przedłużenia umowy dzierżawy części działki nr 8 k.m.58 o pow. 430m ² położonej przy ul. Stawowej 5 w Czeladzi.
7).	w sprawie przedłużenia umowy dzierżawy części działki nr 10/35 k.m.58 o pow. 490m ² położonej przy ul. Stawowej 6 w Czeladzi.
8).	w sprawie przedłużenia umowy dzierżawy części działki nr 8 k.m.58 o pow. 430m ² położonej przy ul. Stawowej 13 w Czeladzi.
9).	w sprawie przedłużenia umowy dzierżawy części działki nr 8 k.m.58 o pow. 430m ² położonej przy ul. Stawowej 15 w Czeladzi.
10).	w sprawie przedłużenia umowy dzierżawy części działki nr 8 k.m.58 o pow. 430m ² położonej przy ul. Prusa 6 w Czeladzi.
11).	w sprawie przedłużenia umowy dzierżawy części działki nr 8 k.m.58 o pow. 430m ² położonej przy ul. Prusa 10 w Czeladzi.
12).	w sprawie przedłużenia umowy dzierżawy części działki nr 8 k.m.58 o pow. 430m ² położonej przy ul. Prusa 18 w Czeladzi.
13).	w sprawie przedłużenia umowy dzierżawy części działki nr 8 k.m.58 o pow. 430m ² położonej przy ul. Prusa 20 w Czeladzi.

14).	w sprawie przedłużenia umowy dzierżawy części działki nr 10/52 k.m.58 o pow. 430m ² położonej przy ul. Matejki 12 w Czeladzi.
15).	w sprawie przedłużenia umowy dzierżawy części działki nr 10/52 k.m.58 o pow. 430m ² położonej przy ul. Matejki 18 w Czeladzi.
16).	w sprawie przedłużenia umowy dzierżawy części działki nr 104/3 k.m.56 o pow. 533m ² położonej przy ul. Słowackiego 2 w Czeladzi.
17).	w sprawie przedłużenia umowy dzierżawy części działki nr 120/16 k.m.56 o pow. 484m ² położonej przy ul. Słowackiego 3 w Czeladzi.
18).	w sprawie przedłużenia umowy dzierżawy części działki nr 99/16 k.m.56 o pow. 405m ² położonej przy ul. Lipowej 16 w Czeladzi.
19).	w sprawie przedłużenia umowy dzierżawy części działki nr 104/20 k.m.56 o pow. 388m ² położonej przy ul. Krasickiego 7 w Czeladzi.
20).	w sprawie przedłużenia umowy dzierżawy części działki nr 65/14 k.m.57 o pow. 645m ² położonej przy ul. Promyka 12 w Czeladzi.
21).	w sprawie przedłużenia umowy dzierżawy części działki nr 65/15 k.m.57 o pow. 658m ² położonej przy ul. Promyka 14 w Czeladzi.
22).	w sprawie przedłużenia umowy dzierżawy części działki nr 67/24 k.m.57 o pow. 418m ² położonej przy ul. Zamiejskiej 16 w Czeladzi.
23).	w sprawie przedłużenia umowy dzierżawy działki nr 53/1 k.m.56 o pow. 611m ² położonej przy ul. Dalekiej w Czeladzi.
24).	w sprawie przedłużenia umowy dzierżawy części działki nr 103/3 k.m.55 o pow. 330m ² położonej przy ul. Dalekiej w Czeladzi.
25).	w sprawie przedłużenia umowy dzierżawy części działki nr 103/3 k.m.55 o pow. 138m ² położonej przy ul. Robotniczej w Czeladzi.
26).	w sprawie przedłużenia umowy dzierżawy części działki nr 103/3 k.m.55 o pow. 95m ² położonej przy ul. Piaskowej w Czeladzi.
27).	w sprawie przedłużenia umowy dzierżawy części działki nr 57/1 k.m.57 o pow. 600m ² położonej przy ul. Ks. Skorupki w Czeladzi.
28).	w sprawie przedłużenia umowy dzierżawy części działki nr 24/1 k.m.43 o pow. 450m ² położonej przy ul. Piastowskiej w Czeladzi.
29).	w sprawie przedłużenia umowy dzierżawy części działki nr 39/20 k.m.42 o pow. 225m ² położonej przy ul. Buczka w Czeladzi.
30).	w sprawie przedłużenia umowy dzierżawy działki nr 55/20 i części działki nr 54/1 k.m.13 o łącznej pow. 240m ² położonej przy ul. Ogrodowej w Czeladzi.
31).	w sprawie przedłużenia umowy dzierżawy części działki nr 57/2 k.m.15 o pow. 292m ² położonej przy ul. Rolniczej w Czeladzi.
32).	w sprawie przedłużenia umowy dzierżawy części działki nr 30/3 k.m.41 o pow. 18m ² położonej przy ul. 21 Listopada w Czeladzi.
33).	w sprawie przedłużenia umowy dzierżawy części działki nr 30/3 k.m.41 o pow. 18m ² położonej przy ul. 21 Listopada w Czeladzi.
34).	w sprawie przedłużenia umowy dzierżawy części działki nr 30/3 k.m.41 o pow. 18m ² położonej przy ul. 21 Listopada w Czeladzi.
35).	w sprawie przedłużenia umowy dzierżawy działki nr 32/1 i części działki nr 30/1 k.m.45 o łącznej pow. 1780m ² położonych przy ul. Borowej w Czeladzi.
36).	w sprawie przedłużenia umów dzierżawy z właścicielami kiosków handlowych na targowisku miejskim przy ul. Grodzieckiej w Czeladzi.
37).	w sprawie przedłużenia umów dzierżawy z właścicielami kiosków i straganów handlowych na targowisku miejskim przy ul. Miasta Auby w Czeladzi.
38).	w sprawie wyrażenia zgody na wydzierżawienia części działki nr 120/5 k.m. 50 o pow. 440m ² położonej przy ul. Wiejskiej w Czeladzi
Dotyczące nabywania i sprzedaży nieruchomości :	
39).	w sprawie nabycia do gminnego zasobu nieruchomości działki nr 101 k.m. 28 o powierzchni 2108m ² oraz części działki nr 103 k.m. 28 o powierzchni około 1530m ² położonych przy ul. Nowopogońskiej w Czeladzi.
40).	w sprawie sprzedaży części działki 1/7 k.m 51 o pow. około 300 m ² położonej przy ul. 3 Szyb w Czeladzi.

11. Sprawy bieżące.

12. Zamknięcie obrad sesji.

SPIS TREŚCI

PROJEKT UCHWAŁY BUDŻETOWEJ Z ZAŁĄCZNIKAMI	1
I. OBJAŚNIENIA DO UCHWAŁY BUDŻETOWEJ	5
1. Planowane dochody budżetu miasta Czeladź na 2010 rok – załącznik nr 1 do uchwały budżetowej	5
1.1 Dochody własne budżetu miasta Czeladź na 2010 rok	6
1.2 Subwencje z budżetu państwa na 2010 rok	12
1.3 Dotacje z funduszy celowych na 2010 rok	13
1.4 Dotacje celowe z budżetu państwa na zadania zlecone i własne na 2010 rok	12
1.5 Dotacje celowe z Powiatu na finansowanie lub dofinansowanie zadań własnych	14
2. Dochody związane z realizacją przez gminę zadań zleconych, które podlegają przekazaniu do budżetu państwa na 2010 rok – załącznik nr 2 do uchwały budżetowej.	15
3. Wydatki budżetu miasta na 2010 rok – załącznik nr 3 do uchwały budżetowej	15
3.1 Wydatki własne budżetu	15
3.2 Wydatki związane z realizacją przez gminę zadań z zakresu administracji rządowej	16
3.3 Wydatki związane z realizacją przez gminę zadań na podstawie porozumień z organami administracji rządowej	17
3.4 Wydatki związane z realizacją przez gminę zadań na podstawie porozumień między jednostkami samorządu terytorialnego	17
4. Wydatki związane z wieloletnimi programami inwestycyjnymi na lata 2010-2012 – załącznik nr 4 do uchwały budżetowej	18
5. Wydatki na programy i projekty realizowane ze środków pochodzących z funduszy strukturalnych i Funduszu Spójności – załącznik nr 5 do uchwały budżetowej	22
6. Źródła pokrycia deficytu. Przychody i rozchody budżetu miasta – załącznik nr 6 do uchwały budżetowej	23
7. Rezerwa budżetowa	24
8. Dochody i wydatki związane z realizacją zadań z zakresu administracji rządowej i innych zadań zleconych ustawami – załącznik nr 7 do uchwały budżetowej	24
9. Dochody i wydatki związane z realizacją zadań na podstawie porozumień między jednostkami samorządu terytorialnego – załącznik nr 8 do uchwały budżetowej	24
10. Dochody i wydatki związane z realizacją zadań na podstawie porozumień z organami administracji rządowej – załącznik nr 9 do uchwały budżetowej	25
11. Dochody z tytułu wydawania zezwoleń na sprzedaż napojów alkoholowych i wydatki na realizację zadań określonych w programie profilaktyki i rozwiązywania problemów alkoholowych	25
12. Plan przychodów i wydatków zakładu budżetowego – załącznik nr 10 do uchwały budżetowej	25
13. Zakres i kwoty dotacji – załączniki nr 11, 12 do uchwały budżetowej	25
14. Plan przychodów i wydatków funduszu celowego – GFOŚ i GW - załącznik nr 13 do uchwały budżetowej	26
15. Upoważnienia dla Burmistrza	26
II. INFORMACJA O STANIE MIENIA KOMUNALNEGO	26
III. PROGNOZA KWOTY DŁUGU	33

**Uchwała/2009
Rady Miejskiej w Czeladzi**

z dnia2009 roku

w sprawie uchwalenia BUDŻETU MIASTA CZELADŹ na rok 2010.

Na podstawie:

- art.18 ust.2 pkt 4, pkt 9 lit. c, d, e, i oraz pkt 10 w związku z art. 51 ust. 1 i 2, art.57 i art. 61 ustawy z dnia 8 marca 1990 r. o samorządzie gminnym (t.j. Dz. U. z 2001 r. Nr 142, poz.1591 z późn. zm.);
- art.165 i 165a, a także 166, 166a i 184, 188 ust. 2, art.195 ust. 2 i 3 oraz art.198 ust.2 w związku z art. 82 ust.1 pkt 1 i 2, art. 83 ust.1, art.167, art.168 ust.1 i ust.2 pkt 2, 3 i 6, art. 173 ust.1-4, art.174-176, art. 179 i art.182 ustawy z dnia 30 czerwca 2005 r. o finansach publicznych (Dz. U. z 2005 r. Nr 249, poz. 2104 ze zm.);
- art.26 ust.4 ustawy z dnia 26 kwietnia 2007 r. o zarządzaniu kryzysowym (Dz. U. Nr 89, poz.590, z późniejszymi zmianami);
- art.28 ust.3 ustawy z dnia 25 października 1991 r. o organizowaniu i prowadzeniu działalności kulturalnej (Dz. U. z 2001 r. Nr 13, poz.123 – tj. z późn. zm.);
- art. 420 ustawy z dnia 27 kwietnia 2001 r. - Prawo ochrony środowiska (Dz. U. z 2006 r. Nr 129, poz. 902 – tj. z późn. zm.),

z uwzględnieniem wskazań wynikających z wchodzących w życie z dniem 1 stycznia 2010 roku przepisów art. 121 ust. 4, 5 i 7 ustawy z dnia 27 sierpnia 2009 roku – Przepisy wprowadzające ustawę o finansach publicznych (Dz. U. nr 157, poz. 1240)

**Rada Miejska w Czeladzi
uchwala co następuje :**

§ 1

Dochody budżetu gminy w łącznej kwocie **87 750 360,00 zł**, w tym:

Dochody bieżące – 74 400 221,00 zł,

Dochody majątkowe – 13 350 139,00 zł,

zgodnie z załącznikiem nr 1.

§ 2

Dochody związane z realizacją zadań z zakresu administracji rządowej i innych zadań zleconych gminie, które podlegają przekazaniu do budżetu państwa w wysokości **63 000,00 zł**, zgodnie z załącznikiem nr 2.

§ 3

1. Wydatki budżetu gminy w łącznej kwocie **103 420 908,91 zł**, zgodnie z załącznikiem nr 3.
2. Wydatki budżetu obejmują plan wydatków bieżących na łączną kwotę **80 915 621,91 zł**, w tym:
 - 1/ wydatki jednostek budżetowych w kwocie łącznej **64 062 051,65 zł**, z czego:
 - a/ wydatki na wynagrodzenia i składki od nich naliczane – **32 696 032,00 zł**,
 - b/ wydatki związane z realizacją zadań statutowych – **31 366 019,65 zł**,
 - 3/ wydatki na dotacje na zadania bieżące – **3 319 980,00 zł**,
 - 4/ wydatki na świadczenia na rzecz osób fizycznych – **11 799 684,00 zł**,

5/ wypłaty z tytułu poręczeń i gwarancji udzielonych przez jednostkę samorządu terytorialnego, przypadające do spłaty w danym roku budżetowym – 146 332,79 zł,

6/ wydatki na obsługę długu jednostki samorządu terytorialnego – 1 587 573,47 zł.

3. Wydatki budżetu obejmują plan wydatków majątkowych na łączną kwotę **22 505 287,00 zł**, w tym:

1/ wydatki na inwestycje i zakupy inwestycyjne w kwocie 22 505 287,00 zł, z czego na wydatki inwestycyjne na programy finansowane z pomocy zagranicznej w łącznej kwocie 6 070 139,00 zł, w tym:

a/ ze środków pochodzących z budżetu Unii Europejskiej – 6 070 139,00 zł.

§ 4

1. Ustala się limity wydatków:

1/ na wieloletnie programy inwestycyjne zgodnie z załącznikiem nr 4

2/ na wieloletnie programy i projekty realizowane ze środków pochodzących z budżetu Unii Europejskiej, z niepodlegających zwrotowi środków pochodzących z pomocy udzielanej przez państwa członkowskie Europejskiego Porozumienia o Wolnym Handlu (EFTA) oraz z innych środków niepodlegających zwrotowi, pochodzących z zagranicy, zgodnie z załącznikiem nr 5.

§ 5

1. Różnica między dochodami i wydatkami stanowi planowany deficyt budżetu w kwocie **15 670 548,91 zł**, który zostanie pokryty przychodami pochodzącymi z:

1/ zaciąganych kredytów **10 000 000,00 zł**,

2/ wolnych środków, jako nadwyżki środków pieniężnych na rachunku bieżącym budżetu wynikającej z rozliczeń kredytów i pożyczek z lat ubiegłych – wprowadzonych do budżetu w łącznej kwocie **5 670 548,91 zł**.

2. Ustala się przychody budżetu w łącznej kwocie **21 500 000,00 zł**, i rozchody budżetu w łącznej kwocie **5 829 451,09 zł** – zgodnie z załącznikiem nr 6.

3. Ustala się limit zobowiązań z tytułu:

1/ kredytów zaciąganych w 2010 roku w wysokości **11 000 000,00 zł**, z czego:

a/ na sfinansowanie planowanego deficytu budżetu **10 000 000,00 zł**.

b/ na sfinansowanie przejściowego deficytu budżetu w wysokości **1 000 000,00 zł**.

4. Ustala się maksymalną łączną kwotę poręczeń i gwarancji w roku budżetowym w wysokości **4 732 117,00 zł**.

§ 6

1. Tworzy się rezerwę ogólną budżetu w kwocie **300 000,00 zł**,

2. Tworzy się rezerwę celową budżetu w kwocie **232 000,00 zł**.

§ 7

Dochody i wydatki budżetu obejmują:

1/ dochody z opłat z tytułu zezwoleń na sprzedaż napojów alkoholowych w wysokości **640 000,00 zł**, i wydatki budżetu na realizację zadań ujętych w gminnym programie profilaktyki i rozwiązywania problemów alkoholowych w wysokości **628 000,00 zł**, oraz gminnym programie przeciwdziałania narkomanii w wysokości **12 000,00 zł**.

2/ dochody i wydatki związane z realizacją zadań zleconych z zakresu administracji rządowej i innych zadań zleconych ustawami, zgodnie z załącznikiem nr 7,

3/ dochody i wydatki związane z realizacją zadań wykonywanych na podstawie umów lub porozumień między jednostkami samorządu terytorialnego, zgodnie z załącznikiem nr 8

4/ dochody i wydatki związane z realizacją zadań z zakresu administracji rządowej wykonywanych na podstawie porozumień z organami tej administracji, zgodnie z załącznikiem nr 9

§ 8

1. Plan przychodów i wydatków w łącznej kwocie (zbiorczo), dla zakładu budżetowego Zakład Budynków Komunalnych : przychody – **5 985 000,00 zł**, koszty – **5 985 000,00 zł**, zgodnie z załącznikiem nr 10.
2. Upoważnia się kierownika zakładu budżetowego z ust. 1 do dokonywania przesunięć w planie finansowym, z wyłączeniem zmian powodujących zmniejszenie wpłaty do budżetu lub zwiększenie dotacji z budżetu.

§ 9

1. Wydatki budżetu gminy obejmują planowane kwoty dotacji podmiotowych udzielone w 2010 roku, w łącznej wysokości **2 260 000,00zł**, zgodnie z załącznikiem nr 11,
2. Wydatki budżetu gminy obejmują planowane kwoty dotacji celowych na zadania własne gminy realizowane przez podmioty należące i nienależące do sektora finansów publicznych udzielone w 2010 roku, w łącznej wysokości **1 059 980,00 zł**, zgodnie z załącznikiem nr 12.

§ 10

Ustala się plan przychodów i wydatków Gminnego Funduszu Ochrony Środowiska i Gospodarki Wodnej w wysokości:

- 1) stan środków - **250 000,00 zł**,
 - 2) przychody - **200 000,00 zł**,
 - 3) wydatki - **450 000,00 zł**,
- zgodnie z załącznikiem nr 13.

§ 11

Upoważnia się Burmistrza do:

- 1) zaciągania kredytów i pożyczek na pokrycie występującego w ciągu roku przejściowego deficytu budżetu do wysokości 1 000 000,00 zł.
- 2) zaciągania zobowiązań :
 - a) na finansowanie wydatków na wieloletnie programy inwestycyjne, na programy i projekty realizowane ze środków Unii Europejskiej lub bezzwrotnych środków zagranicznych oraz na zadania wynikające z kontraktów wojewódzkich do wysokości określonej w załącznikach nr 4 i nr 5,
 - b) z tytułu umów, których realizacja w roku następnym, 2011, jest niezbędna dla zapewnienia ciągłości działania gminy i termin zapłaty upływa w 2011 roku na łączną kwotę 2 500 000,00 zł,
- 3) dokonywania zmian budżetu w granicach działu wydatków:
 - a/ polegających na przesunięciach między rozdziałami planu wydatków bieżących w zakresie środków na uposażenia i wynagrodzenia ze stosunku pracy, z wyłączeniem wydatków bieżących objętych załącznikiem nr 5,
 - b/ polegających na przesunięciach między rozdziałami w planie wydatków majątkowych w zakresie wydatków na inwestycje i zakupy inwestycyjne, z wyłączeniem wydatków objętych załącznikiem nr 4 i załącznikiem nr 5,
- 4) udzielania w roku budżetowym pożyczek do łącznej kwoty 500 000,00 zł,

- 5) lokowania wolnych środków budżetowych na rachunkach bankowych w innych bankach niż bank prowadzący obsługę budżetu gminy.
- 6) przekazania uprawnień jednostkom organizacyjnym gminy do zaciągania zobowiązań z tytułu umów, których realizacja w roku następnym, 2011, jest niezbędna dla zapewnienia ciągłości działania jednostek i termin zapłaty upływa w roku następnym.

§ 12

- 1) Dochody budżetu Miasta pobierane przez gminne jednostki budżetowe przekazywane są na rachunek budżetu miasta przez te jednostki, według stanu środków na:
 1. 10 dzień miesiąca – do dnia 15 danego miesiąca
 2. 27 dzień miesiąca – do ostatniego dnia danego miesiąca.
 3. ostatni dzień danego miesiąca – do dnia 4 następnego miesiąca
- 2) Uzyskane przez jednostki budżetowe gminy zwroty wydatków dokonanych w tym samym roku budżetowym przyjmowane są na rachunki bieżące wydatków i zmniejszają wykonanie wydatków w tym roku budżetowym.
- 3) Uzyskane przez jednostki budżetowe zwroty wydatków dokonanych w poprzednich latach budżetowych są przyjmowane na rachunki bieżące dochodów i podlegają odprowadzeniu na dochody budżetu gminy, w terminach określonych w punkcie 1.

§ 13

Załącza się prognozę łącznej kwoty długu i spłat gminy na koniec 2010 roku i lata następne.

§ 14

Wykonanie Uchwały powierza się Burmistrzowi.

§ 15

Uchwała wchodzi w życie z dniem 1 stycznia 2010 roku i podlega publikacji w Dzienniku Urzędowym Województwa Śląskiego oraz na tablicy ogłoszeń Urzędu Gminy.

Przewodniczący Rady Miejskiej

I. OBJAŚNIENIA DO UCHWAŁY BUDŻETOWEJ

1. PLANOWANE DOCHODY BUDŻETU MIASTA CZELADŹ NA 2010 ROK – Załącznik nr 1 do uchwały budżetowej

Planowane **dochody ogółem** budżetu miasta Czeladź na 2010 rok zostały oszacowane na kwotę **87 750 360,00 zł**, w tym:

- dochody bieżące – **74 400 221,00 zł**
- dochody majątkowe – **13 350 139,00 zł**.

Na kwotę dochodów ogółem składają się następujące rodzaje dochodów:

- dochody własne – **67 405 324,00 zł, w tym:**
 - dochody bieżące – 54 305 185,00 zł,*
 - dochody majątkowe – 13 100 139,00 zł, w tym:*
 - 1/ dotacje i środki przeznaczone na inwestycje – 6 070 139,00 zł,*
 - 2/ dochody ze sprzedaży majątku – 7 000 000,00 zł*
 - 3/ dochody z tytułu przekształcenia prawa użytkowania wieczystego w prawo własności – 30 000,00 zł*
- subwencje z budżetu państwa – *dochody bieżące - 12 090 418,00 zł*
- środki z funduszy celowych – *dochody bieżące - 50 300,00 zł*
- dotacje celowe z budżetu państwa – *dochody bieżące - 7 948 318,00 zł*
- dotacje celowe z Powiatu – **256 000,00 zł, w tym:**
 - dochody bieżące – 6 000,00 zł,*
 - dochody majątkowe – 250 000,00 zł, w tym:*
 - 1/ dotacje i środki przeznaczone na inwestycje – 250 000,00 zł.*

Szacując poszczególne rodzaje **dochodów ogółem** i ustalając ogólną ich kwotę oparto się na następujących założeniach:

- Podatki i opłaty lokalne oszacowano na podstawie aktualnych przypisów, przewidywanego wykonania do końca roku, oraz stawek podatków i opłat przyjętych uchwałami przez Radę Miejską na 2010 rok.
- Dochody z mienia komunalnego ustalono na podstawie aktualnie zawartych umów dzierżawy, najmu, użytkowania wieczystego. Założono również dochód ze sprzedaży gruntów oraz lokali mieszkalnych.
- Wysokość subwencji oświatowej oraz udziały w podatku dochodowym od osób fizycznych przyjęto na podstawie informacji przekazanej przez Ministerstwo Finansów.
- Wysokość dochodów realizowanych przez Urzędy Skarbowe (karta podatkowa, podatek od spadków i darowizn, udział w podatku dochodowym od osób prawnych, podatek od czynności

cywilnoprawnych) przyjęto na podstawie szacunku przewidywanego wykonania tych dochodów w bieżącym roku.

- Wysokość dochodów z lokat, opłaty prolongacyjnej oraz z odsetek za nieterminowo regulowane należności oszacowano na podstawie realizacji tych dochodów za 3 kwartały bieżącego roku oraz przewidywane wykonanie do końca roku.

1.1 DOCHODY WŁASNE BUDŻETU MIASTA CZELADŹ NA 2010 ROK

Dochody własne budżetu miasta na 2010 rok zostały oszacowane na kwotę **67 405 324,00 zł**. Dochody te można podzielić na :

1. Dochody bieżące w wysokości – 54 305 185,00 zł
2. Dochody majątkowe w wysokości – 13 100 139,00 zł, w tym:
 - 1/ dotacje i środki przeznaczone na inwestycje – 6 070 139,00 zł,
 - 2/ dochody ze sprzedaży majątku – 7 000 000,00 zł
 - 3/ dochody z tytułu przekształcenia prawa użytkowania wieczystego w prawo własności – 30 000,00 zł

Struktura dochodów własnych w podziale na działy klasyfikacji budżetowej przedstawia się następująco:

	DOCHODY WŁASNE	PLAN 2010	UDZIAŁ %
700	GOSPODARKA MIESZKANIOWA	15 300 000,00	22,70
710	DZIAŁALNOŚĆ USŁUGOWA	115 000,00	0,17
750	ADMINISTRACJA PUBLICZNA	1 391 139,00	2,06
754	BEZPIECZEŃSTWO PUBLICZNE I OCHRONA P/POŻ	75 000,00	0,11
756	DOCHODY OD OSÓB PRAWNYCH , OD OSÓB FIZYCZNYCH I OD INNYCH JEDNOSTEK NIE POSIADAJĄCYCH OSOBOWOŚCI PRAWNEJ ORAZ WYDATKI ZWIĄZANE Z ICH POBOREM	41 933 409,00	62,21
758	RÓŻNE ROZLICZENIA	410 000,00	0,61
801	OŚWIATA I WYCHOWANIE	1 793 435,00	2,66
852	POMOC SPOŁECZNA	1 179 281,00	1,75
853	POZOSTAŁE ZADANIA W ZAKRESIE POLITYKI SPOŁECZNEJ	99 300,00	0,15
854	EDUKACYJNA OPIEKA WYCHOWAWCZA	279 600,00	0,41
900	GOSPODARKA KOMUNALNA I OCHRONA ŚRODOWISKA	4 714 000,00	6,99
926	KULTURA FIZYCZNA I SPORT	115 160,00	0,17
		67 405 324,00	100,00

Z przedstawionej struktury wynika, że największe dochody własne gmina uzyskuje z działu 756, w którym klasyfikowane są podatki i opłaty lokalne oraz z działu 700, w którym klasyfikowane są wpływy z majątku gminy.

Ogólna kwota prognozowanych na 2010 rok **dochodów własnych** w poszczególnych działach będzie pochodziła z następujących źródeł:

DZIAŁ 700 GOSPODARKA MIESZKANIOWA – 15 300 000,00 zł.

Dochody w tym dziale są uzyskiwane jako efekt gospodarowania mieniem komunalnym, dzielą się na dochody bieżące i dochody majątkowe.

Do dochodów bieżących należą dochody z dzierżaw, najmu, opłat czynszowych, opłat za zarząd, użytkowanie wieczyste oraz odsetki od nieterminowych wpłat. Do **dochodów majątkowych** zalicza się dochody ze sprzedaży oraz dochody z tytułu przekształcenia prawa wieczystego użytkowania przysługującego osobom fizycznym w prawo własności.

Wysokość **dochodów bieżących z dzierżaw, najmu i opłat czynszowych** została ustalona na podstawie aktualnie zawartych umów. Mają one przynieść w 2010 roku dochód w wysokości **7 740 000,00 zł**. Z tytułu **opłat za zarząd i użytkowanie wieczyste** wpłynie do budżetu **500 000,00 zł**. Uzupełnieniem dochodów bieżących są zwroty dotyczące wycen w wysokości **20 000,00 zł**, oraz odsetki w wysokości **10 000,00 zł**, od nieterminowych wpłat.

Wysokość **dochodów majątkowych** oszacowano na kwotę **7 030 000,00 zł**. Stanowią je wpływy z tytułu przekształcenia prawa wieczystego użytkowania przysługującego osobom fizycznym w prawo własności na kwotę **30 000,00 zł**, oraz dochody ze sprzedaży mienia komunalnego, których wysokość przyjęto do projektu na poziomie **7 000 000,00 zł**, i które będą pochodziły ze sprzedaży lokali mieszkalnych w budynkach komunalnych oraz ze sprzedaży gruntów.

DZIAŁ 710 DZIAŁALNOŚĆ USŁUGOWA - 115 000,00 zł.

Dochody bieżące z opłat za usługi związane z pochówkiem oraz za korzystanie z miejsc, obiektów i urządzeń na Cmentarzu Komunalnym zostały określone Zarządzeniem Burmistrza Miasta.

Wpływy w 2010 roku z opłat z cmentarza komunalnego szacuje się na kwotę **115 000,00 zł**.

DZIAŁ 750 ADMINISTRACJA PUBLICZNA – 1 391 139,00 zł.

W dziale 750 - Administracja publiczna klasyfikowane są **dochody bieżące** zaplanowane w wysokości **35 000,00 zł**, realizowane przez jednostkę budżetową Urząd Miasta. Na kwotę **30 000,00 zł** oszacowano dochody pochodzące ze zwrotów za media, telefony, czynsze, **5 000,00 zł**, stanowiąc będą wpływy z prowizji od terminowo odprowadzanych podatków, składek oraz pobranych dochodów budżetu państwa. W dziale tym zaplanowano również **dochody majątkowe** stanowiące dotację z budżetu UE na projekt pn: „Rozwój społeczeństwa informacyjnego w Zagłębiu Dąbrowskim” w wysokości **1 356 139,00 zł**.

DZIAŁ 754 - BEZPIECZEŃSTWO PUBLICZNE I OCHRONA P/POŻ. – 75 000,00 zł.

W dziale Bezpieczeństwo Publiczne **dochodem bieżącym** są wpływy z **kar pieniężnych i grzywien** nakładanych przez Straż Miejską. Na 2010 rok zaplanowano z tego tytułu wpływy w kwocie **75 000,00 zł.**

DZIAŁ 756 - DOCHODY OD OSÓB PRAWNYCH, FIZYCZNYCH I OD INNYCH JEDNOSTEK NIE POSIADAJACYCH OSOBOWOŚCI PRAWNEJ ORAZ WYDATKI ZWIĄZANE Z ICH PODOBREM – 41 933 409,00 zł.

Na **dochody bieżące** w tym dziale składają się wpływy z **podatków, opłat lokalnych** oraz z **udziałów w podatkach stanowiących dochód budżetu państwa, rekompensaty utraconych dochodów i odsetki.** Oszacowano je na kwotę **41 933 409,00 zł.**

Do **podatków**, stanowiących dochody własne miasta zaliczamy :

PODATEK OD NIERUCHOMOŚCI – 15 420 000,00 zł.

Wpływy z **podatku od nieruchomości** stanowią wiodącą pozycję w **dochodach bieżących** pobieranych przez Urząd Miasta. Przyjęta do projektu budżetu na 2010 r. kwota dochodów z tytułu podatku od nieruchomości na poziomie **15 420 000,00 zł**, wynika z przeliczenia aktualnych powierzchni podlegających opodatkowaniu przez stawki podatkowe, przyjęte przez Radę Miejską na 2010 r.

PODATEK ROLNY – 37 390,00 zł.

Podatek rolny od gruntów stanowiących gospodarstwa rolne płaci 48 podatników (osoby fizyczne) z łącznej powierzchni 209,21 ha. Podatek rolny opłacają również osoby fizyczne posiadające grunty sklasyfikowane jako użytki rolne, które nie stanowią gospodarstw rolnych. Powierzchnia tych gruntów wynosi 98,1078 ha fizycznych.

Podatek rolny od osób prawnych pochodzi w naszym mieście od Agencji Nieruchomości Rolnych - administratora mienia Skarbu Państwa, Parafii rzymsko-katolickiej Św. Stanisława B.M i Przedsiębiorstwa Handlowo Usługowego Gemark Sp z o.o. Podmioty te w 2009 roku będą płacić podatek od powierzchni 33,03 ha (czyli 32,87 ha przeliczeniowych).

Razem wpływy z podatku rolnego od osób fizycznych i prawnych wyniosą **37 390,00 zł.** Kwota ta przyjęta została na podstawie przewidywanego wykonania tego podatku w bieżącym roku przy przyjęciu stawek ogłoszonych przez Prezesa Głównego Urzędu Statystycznego z dnia 19.10.2009 roku (M.P. nr 68, poz. 886 z 2009 roku).

PODATEK OD ŚRODKÓW TRANSPORTOWYCH - 634 000,00 zł.

Podatek od środków transportowych płacony jest od następujących pojazdów :

- Samochodów ciężarowych, których dopuszczalna masa całkowita wynosi powyżej 3,5 tony.

- Ciągników siodłowych i balastowych przystosowanych do używania łącznie z naczepą lub przyczepą, które podlegają opodatkowaniu wówczas, gdy dopuszczalna masa całkowita zespołu pojazdów wynosi od 3,5 tony.
- Przyczep i naczep, które łącznie z pojazdem silnikowym posiadają dopuszczalną masę całkowitą od 7 ton (wyłączeniu z opodatkowania podlegają przyczepy i naczepy związane wyłącznie z działalnością rolniczą prowadzoną przez podatnika podatku rolnego).
- Autobusów, które podlegają opodatkowaniu w zależności od liczby miejsc do siedzenia.

Wielkość podatku w wysokości **634 000,00 zł** oszacowano na podstawie aktualnego przypisu przyjmując stawki zatwierdzone uchwałą Rady.

PODATEK OD DZIAŁALNOŚCI GOSPODARCZEJ OSÓB FIZYCZNYCH OPŁACANY W FORMIE KARTY PODATKOWEJ - 90 000,00 zł.

Wielkość wpływów z **karty podatkowej** na poziomie **90 000,00 zł** oszacowano na podstawie wykonania za 9 miesięcy bieżącego roku i szacowanych wpływów do końca 2009 roku.

PODATEK OD SPADKÓW I DAROWIZN – 150 000,00 zł.

Wielkość wpływów z **podatku od spadków i darowizn** w wysokości **150 000,00 zł** przyjęto na podstawie przewidywanego wykonania do końca 2009 roku.

PODATEK OD CZYNNOŚCI CYWILNOPRAWNYCH - 1 190 000,00 zł.

Wielkość wpływów z **podatku od czynności cywilnoprawnych** w wysokości **1 190 000,00 zł** przyjęto również na podstawie przewidywanego wykonania do końca 2009 roku.

Opłaty będące dochodem własnym gminy to:

OPŁATA OD POSIADANIA PSÓW – 21 000,00 zł.

Opłatę od posiadania psów w wysokości **21 000,00 zł** oszacowano na podstawie przewidywanego wykonania planu do końca bieżącego roku przy zastosowaniu stawek opłaty przyjętych przez Radę Miejską.

OPŁATA SKARBOWA – 220 000,00 zł.

Opłata skarbowa pobierana przez Urząd Miasta stanowi w całości dochód budżetu miasta. Wielkość przewidywanych wpływów na 2010 rok oszacowano na podstawie przewidywanego wykonania 2009 roku. Wpływy te wyniosą **220 000,00 zł**.

OPŁATA TARGOWA - 160 000,00 zł.

Wielkość wpływów z opłaty targowej oszacowano na kwotę **160 000,00 zł**. Podstawą szacunku było przewidywane wykonanie wpływów do końca tego roku przy zastosowaniu stawek opłat targowych przyjętych przez Radę Miejską.

OPŁATY ZA WYDAWANIE ZEZWOLEŃ NA SPRZEDAŻ NAPOJÓW ALKOHOLOWYCH – 640 000,00 zł.

Wpływy w 2010 roku z tytułu pobieranych opłat za korzystanie z zezwoleń na sprzedaż i podawanie napojów alkoholowych oszacowano na kwotę **640 000,00 zł**, na podstawie ilości wydanych koncesji.

OPŁATA ZA ZAJĘCIE PASA DROGOWEGO - 130 000,00 zł.

Opłaty za zajęcie pasa drogowego oszacowano na kwotę **130 000,00 zł**.

OPŁATA ZA WYDANE LICENCJE - 500,00 zł.

Opłaty za wydawane licencje na wykonywanie transportu drogowego taksówką planuje się na kwotę **500,00 zł**.

WPŁYWY Z RÓŻNYCH OPŁAT W TYM: OPŁATA ZA UMIESZCZANIE REKLAM ORAZ OPŁATA ZA TARGOWISKA – 185 000,00 zł.

Wielkość wpływów na 2010 roku z opłat za umieszczanie reklam oszacowano na kwotę **95 000,00 zł** i jest to kwota wynikająca z aktualnie zawartych umów. Kwotę **90 000,00 zł**, za eksploatację targowisk przyjęto na podstawie przewidywanego wykonania do końca 2009 roku.

UDZIAŁ W PODATKU DOCHODOWYM OD OSÓB FIZYCZNYCH – 22 035 193,00 zł.

Wielkość dochodów z tytułu udziału gminy we wpływach z **podatku dochodowego od osób fizycznych** od podatników tego podatku zamieszkałych na terenie gminy przyjęto do projektu budżetu na 2010 rok w kwocie **22 035 193,00 zł** na podstawie pisma Ministra Finansów Nr ST3/4820/19/2009 z dnia 8 października 2009 r.

Ustalony zgodnie z zasadami określonymi w art. 89 ustawy z dnia 13 listopada 2003 r. o dochodach jednostek samorządu terytorialnego (Dz. U. Nr 203, poz. 1966) procentowy udział gminy we wpływach z podatku dochodowego od osób fizycznych w przyszłym roku będzie wynosił 36,94 % i będzie wyższy niż w 2009 roku o 0,22 punktu procentowego.

UDZIAŁ W PODATKU DOCHODOWYM OD OSÓB PRAWNYCH – 750 000,00 zł.

Dochody z udziału gminy we wpływach z tytułu **podatku dochodowego od osób prawnych** od podatników tego podatku posiadających siedzibę na obszarze gminy (wysokość udziału - 6,71%) przyjęto w projekcie na 2010 rok w wysokości **750 000,00 zł**.

REKOMPENSATY UTRACONYCH DOCHODÓW – 160 326,00 zł.

Zgodnie z ustawą z dnia 27 sierpnia 1997 roku o rehabilitacji zawodowej i społecznej oraz zatrudnianiu osób niepełnosprawnych gminie przysługują rekompensaty z tytułu utraconych dochodów na skutek ustawowych zwolnień osób niepełnosprawnych w podatkach stanowiących dochody gmin. Wysokość tych dochodów oszacowano na kwotę **160 326,00 zł**. Na terenie naszej gminy siedzibę mają 4 zakłady pracy chronionej.

ODSETKI – 110 000,00 zł.

Uzupełnieniem dochodów z podatków i opłat są **wpływy odsetek** od nieterminowo płaconych należności gminy oraz wpływy z opłaty prolongacyjnej. Ich wysokość oszacowano na kwotę **110 000,00 zł.**

DZIAŁ 758 RÓŻNE ROZLICZENIA – 410 000,00 zł.

Wykazane w tym dziale **dochody bieżące** pochodzą ze spłat niepodatkowych należności Gminy dokonywanych przez Spółkę Restrukturyzacji Kopalń na podstawie postanowienia sądowego w sprawie postępowania układowego Spółki z wierzycielami (Postanowienie z 27 kwietnia 2004 r. sygn. akt X Ukł-111/02/3), zwrotu kosztów postępowania sądowego, wpłat należności po zlikwidowanym zakładzie budżetowym ZIK. Dochody te zaplanowano na kwotę **180 000,00 zł.**

Drugim źródłem dochodu w tym rozdziale są uzyskane odsetki od środków przekazywanych na lokaty. Ich szacowana wysokość wyniesie **230 000,00 zł.**

DZIAŁ 801 OŚWIATA I WYCHOWANIE – 1 793 435,00 zł.

Dochodami bieżącymi w tym dziale są dochody realizowane przez jednostki budżetowe oświaty. Wpływy na 2010 rok oszacowane zostały na kwotę **1 793 435,00 zł**, z tego:

- dochody z najmu – **59 735,00 zł**
- dochody z opłat w placówkach oświatowych (żywienie, opłata stała) – **1 731 150,00 zł**
- dochody z różnych opłat i dochodów (duplikaty świadectw, legitymacji) – **2 550,00 zł.**

DZIAŁ 852 POMOC SPOŁECZNA – 1 179 281,00 zł.

Dochody bieżące w tym dziale realizowane są przez dwie jednostki budżetowe :

Miejski Ośrodek Pomocy Społecznej, który oszacował swe dochody na 2010 rok na kwotę **133 000,00 zł**, z tego:

- dochody z tytułu odpłatności podopiecznych za świadczone usługi opiekuńcze na kwotę **30 000,00 zł.**
- wpływy z różnych dochodów **103 000,00 zł.**

Ośrodek Integracyjny Senior, który zaplanował dochody z tytułu odpłatności za pobyt pensjonariuszy na kwotę **1 045 748,00 zł** oraz wpływy z najmu w kwocie **533,00 zł.**

DZIAŁ 853 POZOSTAŁE ZADANIA W ZAKRESIE POLITYKI SPOŁECZNEJ – 99 300,00 zł.

Dochodami bieżącymi w tym rozdziale są dochody realizowane przez Żłobek Miejski. Wpływy na 2010 rok oszacowane zostały na kwotę **99 300,00 zł**, z tego:

- dochody z opłat za żywienie i opłata stała – **91 800,00 zł,**

- dochody z najmu – 7 500,00 zł.

DZIAŁ 854 EDUKACYJNA OPIEKA WYCHOWAWCZA – 279 600,00 zł.

W dziale tym wykazane są **dochody bieżące** realizowane przez Urząd Miasta i jednostki budżetowe oświaty z tytułu odpłatności rodziców :

- za wyjazdy dzieci na zielone szkoły – 198 600,00 zł
- za wakacyjne wyjazdy dzieci i młodzieży w ramach wymiany do Francji, na Ukrainę, Łotwę i Węgry – 81 000,00 zł.

DZIAŁ 900 GOSPODARKA KOMUNALNA I OCHRONA ŚRODOWISKA – 4 714 000,00 zł.

Środki ujęte w tym dziale stanowią **dochody majątkowe** w wysokości 4 714 000,000 zł. Są to środki z budżetu UE na dofinansowanie zadań inwestycyjnych pn: „Ścieżki rowerowe” – 714 000,00 zł, oraz „Gospodarcza Brama Śląska” – 4 000 000,00 zł.

DZIAŁ 926 KULTURA FIZYCZNA I SPORT – 115 160,00 zł.

Dochody bieżące w tym dziale realizowane są przez Miejski Ośrodek Sportu i Rekreacji i obejmują:

- dochody z najmu – 112 800,00 zł
- wpływy z usług – 360,00 zł,
- wpływy z różnych dochodów (m.in. refundacje wynagrodzenia z Powiatowego Urzędu Pracy) – 2 000,00 zł.

1.2 SUBWENCJE Z BUDŻETU PAŃSTWA NA 2010 ROK

SUBWENCJE		PLAN 2010
758	RÓŻNE ROZLICZENIA	12 090 418,00
Część oświatowa subwencji ogólnej dla jednostek samorządu terytorialnego		10 792 009,00
Część równoważąca subwencji ogólnej		1 298 409,00

Wielkość prognozowanej dla naszej gminy na 2010 rok subwencji przyjęto na podstawie pisma Ministra Finansów Nr ST3/4820/19/2008 z dnia 8 października 2009 r. Gmina otrzyma z budżetu państwa z tytułu **subwencji oświatowej 10 792 009,00 zł** oraz **1 298 409,00 zł** subwencji równoważącej.

1.3 DOTACJE Z FUNDUSZY CELOWYCH NA 2010 ROK

DOTACJE Z FUNDUSZY CELOWYCH		PLAN 2010
854	EDUKACYJNA OPIEKA WYCHOWAWCZA	50 300,00

Dochodem bieżącym działu 854 jest dotacja z **Wojewódzkiego Funduszu Ochrony Środowiska i Gospodarki Wodnej** na dofinansowanie wyjazdów uczniów na „zielone szkoły”: Kwotę spodziewanego dofinansowania oszacowano na **50 300,00 zł.**

1.4 DOTACJE CELOWE Z BUDŻETU PAŃSTWA NA ZADANIA ZLECONE I WŁASNE NA 2010 ROK

DOTACJE CELOWE Z BUDŻETU PAŃSTWA		PLAN 2010
DOTACJE CELOWE OGÓŁEM		7 948 318,00
1. DOTACJE NA ZADANIA Z ZAKRESU ADMINISTRACJI RZĄDOWEJ ORAZ INNE ZLECONE USTAWAMI		6 598 218,00
750	ADMINISTRACJA PUBLICZNA	126 706,00
751	URZĘDY NACZELNYCH ORGANÓW WŁADZY PAŃSTWOWEJ, KONTROLI I OCHRONY PRAWA ORAZ SĄDOWNICTWA	6 000,00
851	OCHRONA ZDROWIA	312,00
852	POMOC SPOŁECZNA	6 465 200,00
2. DOTACJE NA FINANSOWANIE LUB DOFINANSOWANIE ZADAŃ WŁASNYCH		1 349 700,00
852	POMOC SPOŁECZNA	1 349 700,00
3. DOTACJE CELOWE NA ZADANIA REALIZOWANE NA PODSTAWIE POROZUMIEŃ Z ORGANAMI ADMINISTRACJI RZĄDOWEJ		400,00
710	DZIAŁALNOŚĆ USŁUGOWA	400,00

W dziale 750 ujęto kwoty dotacji **126 706,00 zł** z budżetu państwa na:

- zadania nadzorowane przez Wydział Spraw Obywatelskich i Migracji Urzędu Wojewódzkiego
- zadania nadzorowane przez Wydział Zarządzania Kryzysowego Urzędu Wojewódzkiego
- zadania nadzorowane przez Wydział Rozwoju Regionalnego Urzędu Wojewódzkiego

W dziale 751 gmina otrzymuje dotację z Krajowego Biura Wyborczego na prowadzenie i aktualizację stałego rejestru wyborców. Prognozowana kwota tej dotacji na 2010 rok wynosi **6 000,00 zł**.

W dziale 851 gmina otrzyma dotację na zadania z zakresu ochrony zdrowia w wysokości **312,00 zł**.

Dochodem **działu 852** jest dotacja celowa z budżetu państwa na dofinansowanie zadań w zakresie pomocy społecznej.

Na realizację **zadań zleconych** otrzymamy na pomoc społeczną **6 465 200,00 zł**, z tego na:

- Świadczenia rodzinne, świadczenia z funduszu alimentacyjnego oraz składki na ubezpieczenia emerytalne i rentowe z ubezpieczenia społecznego – **6 452 100,00 zł**
- składki na ubezpieczenia zdrowotne opłacane za osoby pobierające niektóre świadczenia z pomocy społecznej, niektóre świadczenia rodzinne oraz za osoby uczestniczące w zajęciach w centrum integracji społecznej - **4 900,00 zł**
- usługi opiekuńcze i specjalistyczne usługi opiekuńcze - **8 200,00 zł**.

Na dofinansowanie **własnych zadań** gmina otrzyma z budżetu państwa dotacje w wysokości **1 349 700,00 zł**, z przeznaczeniem na:

- zadania z zakresu **pomocy społecznej** – **1 349 700,00 zł** z przeznaczeniem na:
 - składki na ubezpieczenie zdrowotne opłacane za osoby pobierające niektóre świadczenia z pomocy społecznej, niektóre świadczenia rodzinne oraz za osoby uczestniczące w centrum integracji europejskiej – **52 400,00 zł**
 - zasiłki i pomoc w naturze oraz składki na ubezpieczenia emerytalne i rentowe – **372 900,00 zł**
 - zasiłki stałe – **562 000,00 zł**
 - ośrodki pomocy społecznej – **362 400,00 zł**.

Gmina otrzyma również dotację w wysokości **400,00 zł**, z przeznaczeniem na dofinansowanie zadań realizowanych na podstawie porozumień z organami administracji rządowej. Jest to kwota przeznaczona na utrzymanie grobów wojennych na terenie miasta.

Kwoty prognozowanych na 2010 rok wielkości w/w dotacji celowych przyjęto w oparciu o pismo Śląskiego Urzędu Wojewódzkiego Nr FB//3011/413/3/09 z dnia 21 października 2009 r.

1.5 DOTACJE CELOWE Z POWIATU NA FINANSOWANIE LUB DOFINANSOWANIE ZADAŃ WŁASNYCH

DOTACJE CELOWE Z POWIATU		PLAN 2010
DOTACJE CELOWE OGÓŁEM		256 000,00
600	TRANSPORT I ŁĄCZNOŚĆ	254 000,00

754	BEZPIECZEŃSTWO PUBLICZNE I OCHRONA P/POŻ.	2 000,00
-----	---	----------

W dziale 600 zaplanowana została dotacja z Powiatu jako **dochód majątkowy** w wysokości **250 000,00 zł.** na dofinansowanie zadania inwestycyjnego pn: „Przebudowa układu drogowego ulic 1 Maja – Szpitalna – Podwalna” realizowanego przez Gminę, oraz kwota **dochodu bieżącego 4 000,00 zł,** na bieżące utrzymanie dróg powiatowych zgodnie z podpisanymi porozumieniami.

W dziale 754 zaplanowano jako **dochód bieżący** dotację celową z powiatu w kwocie **2 000,00 zł** na realizację zadania z zakresu obrony cywilnej - konserwację systemu alarmowego.

2. DOCHODY ZWIĄZANE Z REALIZACJĄ PRZEZ GMINĘ ZADAŃ ZLECONYCH, KTÓRE PODLEGAJĄ PRZEKAZANIU DO BUDŻETU PAŃSTWA NA 2010 ROK – Załącznik nr 2 do uchwały budżetowej.

W projekcie uchwały budżetowej ujęte są planowane dochody związane z realizacją zadań zleconych gminie z zakresu administracji rządowej, które podlegają odprowadzeniu do budżetu państwa - załącznik nr 2. Jest to kwota **63 000,00 zł,** z czego **1 900,00 zł** stanowią wpływy z opłat za wydane dowody osobiste według nowego wzoru oraz z opłat za udostępnienie danych osobowych z gminnego zbioru meldunkowego. Kwota **61 100,00 zł** dotyczy zwrotów zaliczek alimentacyjnych oraz usług specjalistycznych.

Kwoty te wprowadzono do projektu budżetu na podstawie pisma z Śląskiego Urzędu Wojewódzkiego Nr FB//3011/413/3/09 z dnia 21 października 2009 r.

3. WYDATKI BUDŻETU MIASTA NA 2010 ROK – Załącznik nr 3 do uchwały budżetowej.

Ogólna kwota **wydatków** budżetu miasta Czeladź na 2010 rok została oszacowana na kwotę **103 420 908,91 zł.** Na kwotę tą składają się :

- wydatki własne – **96 566 290,91 zł**
- wydatki na realizację zadań zleconych z zakresu administracji rządowej – **6 598 218,00 zł**
- wydatki na realizację zadań na podstawie porozumień z organami administracji rządowej – **400,00 zł**
- wydatki na realizację zadań w drodze umów i porozumień między jednostkami samorządu terytorialnego – **256 000,00 zł.**

3.1 WYDATKI WŁASNE BUDŻETU

Ogólną kwotę wydatków własnych w projekcie na 2010 rok ustalono na poziomie **96 566 290,91 zł.**

Wydatki te można podzielić na :

1. Wydatki bieżące w wysokości – 74 311 003,91 zł
2. Wydatki majątkowe w wysokości – 22 255 287,00 zł

Wydatki bieżące z kolei obejmują :

1. wynagrodzenia i składki od nich naliczane – 32 320 631,00 zł,
2. wydatki związane z realizacją statutowych zadań - 31 338 982,65 zł,
3. dotacje na zadania bieżące – 3 319 980,00 zł,
4. obsługę długu jednostki samorządu terytorialnego – 1 587 573,47 zł,
5. wypłaty z tytułu poręczeń i gwarancji udzielonych przez jednostki samorządu terytorialnego, przypadające do spłaty w danym roku budżetowym – 146 332,79 zł,
6. świadczenia na rzecz osób fizycznych – 5 597 504,00 zł.

Zestawienie proponowanych na 2010 rok wydatków zostało przedstawione w Załączniku nr 3.

Struktura wydatków własnych w podziale na działy działalności przedstawia się następująco:

DZIAŁ	NAZWA	Plan na 2010 rok	Udział %
010	ROLNICTWO I ŁOWIECTWO	11 270,00	0,01
600	TRANSPORT I ŁĄCZNOŚĆ	7 230 142,00	7,49
700	GOSPODARKA MIESZKANIOWA	8 498 500,00	8,80
710	DZIAŁALNOŚĆ USŁUGOWA	597 200,00	0,62
750	ADMINISTRACJA PUBLICZNA	13 032 639,00	13,50
754	BEZPIECZEŃSTWO PUBLICZNE	1 945 700,00	2,01
757	OBSŁUGA DŁUGU PUBLICZNEGO	2 033 906 26	2,11
758	RÓŻNE ROZLICZENIA	532 000,00	0,55
801	OŚWIATA I WYCHOWANIE	24 988 751,00	25,88
851	OCHRONA ZDROWIA	785 250,00	0,81
852	POMOC SPOŁECZNA	10 418 251,00	10,79
853	POZOSTAŁE ZADANIA W ZAKRESIE POLITYKI SPOŁECZNEJ	573 220,00	0,59
854	EDUKACYJNA OPIEKA WYCHOWAWCZA	1 389 247,00	1,44
900	GOSPODARKA KOMUNALNA I OCHRONA ŚRODOWISKA	19 280 441,65	19,97
921	KULTURA I OCHRONA DZIEDZICTWA NARODOWEGO	3 315 800,00	3,43
926	KULTURA FIZYCZNA I SPORT	1 933 973,00	2,00
	Razem	96 566 290,91	100,00

3.2 WYDATKI ZWIĄZANE Z REALIZACJĄ PRZEZ GMINĘ ZADAŃ Z ZAKRESU ADMINISTRACJI RZĄDOWEJ

W roku 2010 miasto będzie realizowało zadania z zakresu administracji rządowej na które przeznaczone zostaną środki w wysokości **6 598 218,00 zł** na następujące zadania zlecone i powierzone :

DZIAŁ 750 ADMINISTRACJA PUBLICZNA – 126 706,00 zł.

W dziale 750 - Administracja publiczna wydatki związane są z zadaniami z zakresu administracji rządowej i dotyczą ewidencji ludności, dowodów osobistych, spraw urzędu stanu cywilnego, spraw z ustawy o powszechnym obowiązku obrony. Kwota 126 706,00 zł w całości przeznaczona jest na wydatki dotyczące wynagrodzeń i pochodnych od nich.

DZIAŁ 751 URZĘDY NACZELNYCH ORGANÓW WŁADZY PAŃSTWOWEJ, KONTROLI I OCHRONY PRAWA ORAZ SĄDOWNICTWA – 6 000,00 zł.

W dziale tym wydatki związane są z prowadzeniem i aktualizacją spisów wyborców. Kwota 6 000,00 zł przeznaczona jest w całości na wydatki bieżące.

DZIAŁ 851 OCHRONA ZDROWIA – 312,00 zł.

Środki w ramach tego działu w wysokości 312,00 zł, przeznaczone zostaną na wydawanie decyzji dla świadczeniobiorców innych niż ubezpieczeni.

DZIAŁ 852 POMOC SPOŁECZNA – 6 465 200,00 zł.

Wydatki **zadań zleconych** w zakresie pomocy społecznej w ogólnej kwocie **6 465 200,00 zł** przeznaczone są na:

- świadczenia rodzinne, świadczenia z funduszu alimentacyjnego oraz składki na ubezpieczenia emerytalne i rentowe z ubezpieczenia społecznego – **6 452 100,00 zł.**
- składki na ubezpieczenia zdrowotne opłacane za osoby pobierające niektóre świadczenia z pomocy społecznej, niektóre świadczenia rodzinne oraz za osoby uczestniczące w zajęciach w centrum integracji społecznej – **4 900,00 zł.**
- usługi opiekuńcze i specjalistyczne usługi opiekuńcze - **8 200,00 zł.**

3.3 WYDATKI ZWIĄZANE Z REALIZACJĄ PRZEZ GMINĘ ZADAŃ NA PODSTAWIE POROZUMIEŃ Z ORGANAMI ADMINISTRACJI RZĄDOWEJ

W ramach **Działu 710 – DZIAŁALNOŚĆ USŁUGOWA** gmina otrzyma środki w wysokości **400,00 zł**, na wydatki związane z utrzymaniem grobów wojennych.

3.4 WYDATKI ZWIĄZANE Z REALIZACJĄ PRZEZ GMINĘ ZADAŃ NA PODSTAWIE POROZUMIEŃ MIĘDZY JEDNOSTKAMI SAMORZĄDU TERYTORIALNEGO

Gmina Czeladź realizuje na podstawie porozumień ze Starostwem Powiatowym:

- w **Dziale 754 - BEZPIECZEŃSTWO PUBLICZNE I OCHRONA P/POŻ** zadania z zakresu Obrony Cywilnej. Kwota **2 000,00** zł przeznaczona jest na konserwację systemów alarmowych.
- w **Dziale 600 – TRANSPORT I ŁĄCZNOŚĆ** zadanie inwestycyjne pn: „Przebudowa układu drogowego ulic 1 Maja – Szpitalna – Podwalna w centrum Czeladzi”. Dofinansowanie z Powiatu wyniesie **250 000,00** zł, oraz wydatki bieżące w wysokości **4 000,00** zł, na bieżące utrzymanie dróg powiatowych.

4. WYDATKI ZWIĄZANE Z WIELOLETNIMI PROGRAMAMI INWESTYCYJNYMI NA LATA 2010 – 2012 **– Załącznik nr 4 do uchwały budżetowej.**

Wydatki inwestycyjne zaplanowane do realizacji na rok 2010 oraz lata 2011-2012 zostały przedstawione w załączniku nr 4.

Zadania inwestycyjne w latach 2010-2012 realizowane będą w ramach dziesięciu strategicznych programów:

- Przedsiębiorczość - 01
- Stare Miasto - 03
- Saturn - 04
- Infrastruktura - 05
- Mieszkanie - 06
- Oświata i Kultura - 07
- Sport i Rekreacja - 08
- Przyjazne Miasto – 09
- Ładne Miasto - 10

Numeracja zadań inwestycyjnych zgodna jest z obowiązującą numeracją zadań w poszczególnych programach.

W 2010 roku przewiduje się realizację zadań w niżej podanych wysokościach. Podane kwoty nie uwzględniają kosztów finansowych. Koszty te zostały pokazane w części tabelarycznej.

PROGRAM PRZEDSIĘBIORCZOŚĆ – 01

010101 Gospodarcza Brama Śląska – uzbrojenie terenu WSE (w 2010r.: budżet miasta 4.722.194 zł, ZIK Sp. z o.o. 870.000 zł , dotacja 4.000.000 zł) – odpowiedzialny: WGN, MZGK, ZIK Sp. z o.o.

Do końca 2009 roku uzyskana zostanie decyzja o zezwoleniu na realizację inwestycji drogowej. W roku 2010 planowane jest wyłonienie wykonawcy i rozpoczęcie robót. W ramach projektu planowane jest uzbrojenie terenu Wschodniej Strefy Ekonomicznej (33 ha) w kanalizację sanitarną, deszczową, wodociąg oraz budowa drogi. Projekt realizowany jest jako kluczowy dla rozwoju regionu, na który gmina podpisała umowę ramową z Marszałkiem Województwa.

010102 Gospodarcza Brama Śląska PSE- ul. Letnia (w 2010r. – 900.000 zł) - odpowiedzialny: MZGK
W 2010r. planowana jest budowa drogi w ul. Letniej.

PROGRAM STARE MIASTO – 03

030102 Stare Miasto etap II – zad.6 ul. Pieńkowskiego, Związku Orła Białego (w 2010r.: 1.470.000zł – budżet miasta, 1.373.130 – ZIK Sp. z o.o.) - odpowiedzialny: MZGK, ZIK Sp. z o.o.

Zadanie jest rozpoczęte, w roku 2010 kontynuacja i zakończenie robót. Realizowana jest kanalizacja sanitarna, deszczowa, wodociąg, oświetlenie, teletechnika i nawierzchnia drogi.

030103 Przebudowa układu drogowego ulic 1 Maja – Szpitalna – Podwalna w centrum Czeladzi (w 2010r.: 133.117 zł – budżet miasta, 450.704 zł – ZIK Sp. z o.o., 250.000 zł - dotacje zł) - odpowiedzialny: MZGK, ZIK Sp. z o.o.

W grudniu 2009r. planowane jest zakończenie robót, a rozliczenie finansowe, tj., płatności faktur końcowych oraz rozliczenie dotacji z Marszałkiem Województwa i Starostą w 2010r. Zadanie współfinansowane ze środków UE.

030210 ul. Katowicka 4 (w 2010 r. – 400.000 zł - CTBS) - odpowiedzialny: CTBS

W 2009 roku zlecona została do wykonania dokumentacja techniczna, przewidywany termin uzyskania pozwolenia na budowę – marzec/kwiecień 2010r. Realizacja robót planowana jest w 2010r.

030212 ul. Bytomska 20 (w 2010 r. – 800.000 zł) - odpowiedzialny: CTBS

Dla budynku wykonana została inwentaryzacja i koncepcja adaptacji budynku na cele mieszkaniowe. Realizacja zadania planowana jest w 2010r.

030302 Mała architektura Starego Miasta (w 2010 r. – 400.000 zł) - odpowiedzialny: MZGK

W 2010r. planowana jest realizacja skweru z fontanną przy ulicy Bytomska – 1 Maja. Dla tego zadania jest pozwolenie na budowę.

030303 Otulina Starego Miasta- zagospodarowanie terenów Zapłocia (w 2010r. – 1.090.000 zł) - odpowiedzialny: MZGK

Realizacja zagospodarowania terenu przy ul. Kombatantów została rozpoczęta w 2009 roku. Projekt przewiduje budowę szerokiego na 6 metrów ciągu spacerowego. Zrealizowany on będzie z typowymi elementami małej architektury oraz indywidualnie zaprojektowanym oświetleniem terenu. Zakończenie inwestycji nastąpi w 2010r.

PROGRAM SATURN – 04

040201 Uzbrojenie terenu kopalni Saturn (w 2010 r: ZIK Sp. z o.o. 950.000 zł, budżet miasta 6.466 zł) - odpowiedzialny: ZIK Sp. z .o. o., MZGK
W 2009 roku ZIK Sp. z o.o. wykonał projekt kanalizacji. W 2010 r. planowana jest realizacja kanalizacji przez Spółkę. Ponadto zakończone zostanie projektowanie drogi w ul. Scheiblera wraz z uzyskaniem pozwolenia na budowę.

PROGRAM INFRASTRUKTURA – 05

050101 ul. Zamiejska, Promyka, Kopernika, 27 Stycznia, Sienkiewicza, Spacerowa (w 2010 r: budżet miasta 500.000 zł, ZIK Sp. z o.o. 2.495.973 zł) - odpowiedzialny: MZGK, ZIK Sp. z .o.o.
Zadanie jest realizowane, w 2010r. będzie kontynuowane.

050102 ul. Prosta, Piaskowa, Daleka (w 2010 r: ZIK Sp. z o.o. 1.500.000 zł) - odpowiedzialny: MZGK, ZIK Sp. z .o. o.

Opracowana została dokumentacja projektowa dla zadania oraz uzyskano pozwolenie na budowę. W 2010r. planowana jest realizacja inwestycji przez Spółkę ZIK (kanalizacja sanitarna i deszczowa).

050104 ul. Staropogońska (w 2010r.: budżet miasta 194.712 zł) – odpowiedzialny: WRMiIM
W 2010r. zakończone zostanie projektowanie drogi w ul. Staropogońskiej.

050301 Józefów – budowa kanalizacji i dróg (w 2010r.: budżet miasta 55.000 zł, ZIK Sp. z o.o. 626.016) - odpowiedzialny: MZGK +ZIK Sp. z .o. o.

W 2010r. wykonana będzie dokumentacja budowy dróg i kanalizacji w dzielnicy Józefów. Realizacja planowana na 2011r.

050503 Ulica Żytnia (w 2010r. – 1.341.500 zł) - odpowiedzialny: ZIK Sp. z .o. o.

W 2009 roku zlecona została dokumentacja budowy kanalizacji w ul. Żytniej, w 2010r. planowana jest realizacja.

050507 Ulica Słowiańska (w 2010r. – 417.700 zł) - odpowiedzialny: MZGK

W 2010r. planowany jest remont nawierzchni ulicy Słowiańskiej.

050701 Kanalizacja ul. Staszica od ulicy Siemianowickiej do granic miasta (w 2010r. – 1.100.000 zł – Spółka ZIK) - odpowiedzialny: ZIK Sp. z .o. o.

W 2010 planowana jest kontynuacja realizacji zadania.

051102 Modernizacja ulic Sułkowskiego, Pułaskiego, Wybickiego (w 2010r.– 847.500 zł) - odpowiedzialny: MZGK

Zadanie rozpoczęto w 2009 roku, w 2010 – planowane zakończenie remontu ulic.

051104 Ulica Równoległa (w 2010r.– 4.697 zł) - odpowiedzialny: MZGK

W 2010r. zakończona zostanie dokumentacja na remont drogi.

PROGRAM MIESZKANIE – 06

060102 Nowe Miasto: rejon ul. Waryńskiego (w 2010r. środki obce 600.000 zł) - odpowiedzialny: CTBS, WGN.

W 2010r. wykonana zostanie termomodernizacja kolejnych budynków przy ul. Waryńskiego.

060103 Nowe Miasto: rejon ul. Szpitalna, Szkolna (w 2010r. środki obce 1.000.000 zł) - odpowiedzialny: CTBS, WGN.

W 2010r. wykonana zostanie termomodernizacja i doprowadzenie c.o. do kolejnych budynków, w tym. Szpitalna 30 A, B, C.

060104 Nowe Miasto: rejon ul. 17 Lipca (w 2010r. środki obce 750.000 zł) - odpowiedzialny: CTBS, WGN.

W 2010r. planowane jest podłączenie kolejnych budynków przy ul. 17 Lipca do sieci PEC.

060107 Stare Piaski – Program Rewitalizacji (w 2010r. – 2.000.000 zł – CTBS) - odpowiedzialny: CTBS.

Wykonano projekt renowacji budynku Kościuszki 18 oraz Kościuszki 14. W 2009 roku CTBS rozpoczął realizację budynku Kościuszki 18, planowane zakończenie 2010r.

PROGRAM OŚWIATA I KULTURA – 07

070105 Przedszkole nr 5 (w 2010 r. – 600.000 zł) – odpowiedzialny P5/WPS.

W bieżącym roku rozpoczęto termomodernizację budynku, w 2010r. planowana jest realizacja kanalizacji sanitarnej i deszczowej, zagospodarowanie terenu wraz z budową parkingów.

07020301 Niskoenergetyczne budynki użyteczności publicznej - Szkoła Podstawowa nr 3 (w 2010 r. – 2.030.000 zł) – odpowiedzialny SP3/WPS.

W 2010r. planowane jest wykonanie termomodernizacji szkoły oraz kanalizacji rozdzielczej.

PROGRAM SPORT I REKREACJA – 08

080201 Ścieżki rowerowe (w 2010 r. – budżet miasta 700.000 zł, dotacje 714.000 zł) - odpowiedzialny: MZGK.

W 2009 roku wyłoniono wykonawcę robót. Planowane zakończenie robót: 2010r. Zadanie uzyskało dofinansowanie ze środków UE w ramach Regionalnego Programu Operacyjnego jako projekt subregionalny.

PROGRAM PRZYJAZNE MIASTO -09

090201 Rozwój Społeczeństwa Informacyjnego w Zagłębiu Dąbrowskim (w 2010r. – budżet miasta 550.000 zł, dotacje 1.100.000 zł) - odpowiedzialny: MZGK.

W 2009r. wykonywana jest dokumentacja techniczna dla projektu. W 2010r. planowana jest realizacja zadania. Zadanie uzyskało dofinansowanie ze środków UE w ramach Regionalnego Programu Operacyjnego jako projekt subregionalny.

5. WYDATKI NA PROGRAMY I PROJEKTY REALIZOWANE ZE ŚRODKÓW POCHODZĄCYCH Z FUNDUSZY STRUKTURALNYCH I FUNDUSZU SPÓJNOŚCI – Załącznik nr 5 do uchwały budżetowej.

Wydatki na programy i projekty realizowane ze środków pochodzących z funduszy strukturalnych i funduszu spójności zaplanowane na 2010 rok zostały przedstawione w Załączniku nr 5. Zawarto tu zadania, na które uzyskano promesy na dofinansowanie (procedura pozakonkursowa) oraz zadania zgłoszone do konkursów w ramach Regionalnego Programu Operacyjnego Województwa Śląskiego.

Zadanie nr 010101 Gospodarcza Brama Śląska – uzbrojenie terenu WSE (w 2010r.: budżet miasta 4.722.194 zł, ZIK Sp. z o.o. 870.000 zł , dotacja 4.000.000 zł) – odpowiedzialny: WGN, MZGK, ZIK Sp. z o.o.

Do końca 2009 roku uzyskana zostanie decyzja o zezwoleniu na realizację inwestycji drogowej. W roku 2010 planowane jest wyłonienie wykonawcy i rozpoczęcie robót. W ramach projektu planowane jest uzbrojenie terenu Wschodniej Strefy Ekonomicznej (33 ha) w kanalizację sanitarną, deszczową, wodociąg oraz budowa drogi. Projekt realizowany jest jako kluczowy dla rozwoju regionu, na który gmina podpisała umowę ramową z Marszałkiem Województwa.

Zadanie nr 080201 Ścieżki rowerowe (w 2010 r. – budżet miasta 700.000 zł, dotacje 714.000 zł) - odpowiedzialny: MZGK

Realizacja zadania została zaplanowana na lata 2009-2010. Zadanie uzyskało dofinansowanie ze środków UE w ramach Regionalnego Programu Operacyjnego jako projekt subregionalny.

Zadanie nr 090401 Rozwój społeczeństwa informacyjnego w Zagłębiu Dąbrowskim (w 2010r. – budżet miasta 500.000 zł, dotacje 1.100.000 zł) - odpowiedzialny: MZGK

W 2009r. wykonywana jest dokumentacja techniczna dla projektu. W 2010r. planowana jest realizacja zadania. Projekt obejmuje budowę sieci publicznych punktów dostępu do Internetu. Zadanie uzyskało dofinansowanie ze środków UE w ramach Regionalnego Programu Operacyjnego jako projekt subregionalny.

Gospodarcza Brama Śląska – inwestuj w Czeladzi. Kampania promocji inwestycyjnej miasta Czeladź (w 2010r.: budżet miasta 40.000 zł, dotacja UE: 141.000 zł).

Na zadanie miasto uzyskało dofinansowanie ze środków UE w procedurze konkursowej. W 2009r. wyłoniono wykonawcę kampanii promocji inwestycyjnej miasta, w 2010r. planowane jest kontynuowanie realizacji kampanii.

System oznakowania obszarów atrakcyjnych kulturowo w Czeladzi (w 2010r.: budżet miasta 130.000 zł, dotacja UE: 256.139 zł).

Na zadanie miasto uzyskało dofinansowanie ze środków UE w procedurze konkursowej. Przedmiotem projektu jest wykonanie systemu oznakowania obszarów atrakcyjnych kulturowo w Czeladzi. System ten oparty będzie, przede wszystkim, na dwóch rodzajach nośników: city – lightach oraz tzw. centrach informacji, zlokalizowanych przy głównych ciągach komunikacyjnych (w miejscach największych potoków pojazdów oraz pieszych) jako informacja kierunkująca, w otoczeniu miejsc cennych historycznie czy też w obrębie zabytkowych układów urbanistycznych znajdujących się w mieście. Na nośnikach przewiduje się umieścić informację mapową, opis oraz historię danego obszaru.

6. ŹRÓDŁA POKRYCIA DEFICYTU. PRZYCHODY I ROZCHODY BUDŻETU MIASTA - Załącznik nr 6 do uchwały budżetowej

Deficyt budżetu, czyli różnica pomiędzy dochodami a wydatkami wyniesie w 2010 roku **15 670 548,91 zł**. Źródłem pokrycia niedoboru budżetowego będą zaciągnięte kredyty w wysokości **10 000 000,00 zł**, oraz wolne środki w wysokości **5 670 548,91 zł**.

PRZYCHODY OGÓŁEM

Do projektu budżetu na 2010 rok przyjęto przychody na ogólną kwotę **21 500 000,00 zł**. Na kwotę tą składają się:

- kredyty planowane do zaciągnięcia na pokrycie niedoboru budżetowego – **10 000 000,00 zł**
- wolne środki – **11 500 000,00 zł**

ROZCHODY BUDŻETU MIASTA NA 2010 ROK

W projekcie budżetu na 2010 rok zaplanowano rozchody w wysokości **5 829 451,09 zł**. Na kwotę tę składają się przypadające do spłaty raty zaciągniętych w poprzednich okresach pożyczek i kredytów.

Do spłaty w 2010 roku przypadają :

kwota 639 644,00 zł. z tytułu:

- pożyczek zaciągniętych na budowę i modernizację kanalizacji wraz z wodociągiem - 174 000,00 zł
- pożyczek zaciągniętych na modernizację placówek oświatowych – 465 644,00 zł.

kwota 5 189 807,09 zł, z tytułu zaciągniętych na zadania inwestycyjne kredytów:

- w Banku Ochrony Środowiska – 226 857,12 zł,
- w Banku Gospodarstwa Krajowego – 2 819 144,08 zł,
- w NORDEA Bank Polska S.A. – 1 450 430,75 zł
- w ING Bank Śląski – 693 375,14 zł.

7. REZERWA BUDŻETOWA

W 2010 roku zaplanowano rezerwy budżetowe w wysokości **532 000,00 zł**. Na kwotę tą składa się:

- rezerwa ogólna na nieprzewidziane wydatki – 300 000,00 zł
- rezerwa celowa na zadania z zakresu zarządzania kryzysowego – 232 000,00 zł

8. DOCHODY I WYDATKI ZWIĄZANE Z REALIZACJĄ ZADAŃ Z ZAKRESU ADMINISTRACJI RZĄDOWEJ I INNYCH ZADAŃ ZLECONYCH USTAWAMI - Załącznik nr 7 do uchwały budżetowej

W roku 2010 miasto będzie realizowało następujące zadania zlecone i powierzone:

- prowadzenie i aktualizacja spisów wyborców – kwota przyznanej dotacji – **6 000,00 zł**,
- z zakresu pomocy społecznej – kwota przyznanej dotacji – **6 465 200,00 zł**,
- z zakresu ochrony zdrowia – kwota przyznanej dotacji – **312,00 zł**,
- z zakresu administracji rządowej (ewidencja ludności, dowody osobiste, sprawy USC, sprawy z ustawy o powszechnym obowiązku obrony) - kwota przyznanej dotacji wynosi **126 706,00 zł**.

Plan dochodów i wydatków związanych z realizacją zadań zleconych przedstawia załącznik nr 7. Źródła dochodów i kierunki wydatków zostały omówione wcześniej, w punktach 1 i 2.

9. DOCHODY I WYDATKI ZWIĄZANE Z REALIZACJĄ ZADAŃ WYKONYWANYCH NA PODSTAWIE POROZUMIENÍ MIĘDZY JEDNOSTKAMI SAMORZĄDU TERYTORIALNEGO - Załącznik nr 8 do uchwały budżetowej

W projekcie budżetu na 2010 rok ujęto dochody - **dotacje ze Starostwa Powiatowego** i wydatki:

- na dofinansowanie realizowanego przez Gminę zadania inwestycyjnego – **250 000,00 zł**,
- na bieżące utrzymanie dróg powiatowych – **4 000,00 zł**,
- na zadania bieżące z zakresu obrony cywilnej – **2 000,00 zł**.

10. DOCHODY I WYDATKI ZWIĄZANE Z REALIZACJĄ ZADAŃ NA PODSTAWIE POROZUMIENÍ Z ORGANAMI ADMINISTRACJI RZĄDOWEJ – Załącznik nr 9 do uchwały budżetowej

W projekcie budżetu ujęto też **dotację z Urzędu Wojewódzkiego** w wysokości **400,00 zł**, przeznaczoną na utrzymanie grobów wojennych.

11. DOCHODY Z TYTUŁU WYDAWANIA ZEZWOLEŃ NA SPRZEDAŻ NAPOJÓW ALKOHOLOWYCH I WYDATKI NA REALIZACJĘ ZADAŃ OKREŚLONYCH W PROGRAMIE PROFILAKTYKI I ROZWIĄZYWANIA PROBLEMÓW ALKOHOLOWYCH.

Dochody z tytułu wydawania zezwoleń na sprzedaż napojów alkoholowych oszacowano na kwotę **640 000,00 zł**. Realizując Program Profilaktyki i Rozwiązywania Problemów Alkoholowych oraz Gminny Program Przeciwdziałania Narkomanii miasto będzie finansować w całości lub dofinansowywać następujące zadania:

1. Zabezpieczenie funkcjonowania Telefonu Zaufania i Zespołu Konsultacyjnego, udzielających pomocy uzależnionym i ich rodzinom w zakresie porad psychologiczno – informacyjno - prawnych.
2. Organizację zajęć pozalekcyjnych, programów profilaktycznych, terapeutycznych, imprez oraz widowisk dla dzieci i młodzieży związanych z profilaktyką uzależnień.
3. Organizację wyjazdów wychowawczo-terapeutycznych dla dzieci z rodzin dotkniętych problemem alkoholowym, w tym organizacja letniego wypoczynku dla dzieci i młodzieży.
4. Prowadzenie działań wspierających rodziny zagrożone problemem uzależnień
5. Zakup materiałów dydaktyczno - informacyjnych, czasopism dla szkół oraz innych placówek zajmujących się rozwiązywaniem problemów alkoholowych.
6. Dofinansowanie szkoleń i kursów specjalistycznych dla członków Gminnej Komisji Rozwiązywania Problemów Alkoholowych, pedagogów szkolnych oraz innych osób zajmujących się rozwiązywaniem problemów alkoholowych.
7. Przeprowadzanie programów profilaktycznych w szkołach.
8. Doposażenie placówek zajmujących się rozwiązywaniem problemów alkoholowych.

12. PLAN PRZYCHODÓW I ROZCHODÓW ZAKŁADU BUDŻETOWEGO - Załącznik nr 10 do uchwały budżetowej

W mieście funkcjonuje 1 **zakład budżetowy** – Zakład Budynków Komunalnych.

W projekcie budżetu na 2010 rok założono ogółem przychody i koszty dla zakładu budżetowego w wysokości **5 985 000,00 zł**. Plan przychodów i kosztów zakładu budżetowego zawiera załącznik nr 10.

13. ZAKRES I KWOTY DOTACJI - Załącznik nr 11, 12 do uchwały budżetowej

W projekcie budżetu na 2010 rok uwzględniono następujące rodzaje dotacji:

- I. **Dotacje podmiotowe** – 2 260 000,00 zł.

II. **Dotacje celowe** na zadania własne realizowane przez podmioty należące i nienależące do sektora finansów publicznych – 1 059 980,00 zł.

Szczegółowe zestawienie udzielanych dotacji przedstawiono w załącznikach nr 11, 12.

14. PLAN PRZYCHODÓW I WYDATKÓW FUNDUSZU CELOWEGO – Gminnego Funduszu Ochrony Środowiska i Gospodarki Wodnej - Załącznik nr 13 do uchwały budżetowej

GFOŚ i GW utworzony na podstawie ustawy o ochronie i kształtowaniu środowiska jest funduszem celowym. **Dochodami** funduszu są wpływy z opłat za gospodarcze korzystanie ze środowiska, między innymi: za zanieczyszczanie powietrza, za składowanie odpadów, za odprowadzanie ścieków i pobór wód, za wycinanie drzew na terenie gminy.

Większa część przychodów Gminnego Funduszu Ochrony Środowiska i Gospodarki Wodnej pochodzi z podziału wpływów Wojewódzkiego Funduszu Ochrony Środowiska i Gospodarki Wodnej, dlatego trudno jest przewidzieć rzeczywiste przychody Gminnego Funduszu. Do projektu budżetu na 2010 rok przyjęto kwotę **200 000,00 zł.** przewidywanych przychodów oraz **250 000,00 zł,** jako stan środków na początek roku.

Środki z Gminnego Funduszu w wysokości **450 000,00 zł** będą wydatkowane na :

- dofinansowanie zmiany sposobu ogrzewania przez osoby prywatne,
- zakup materiałów związanych ze wspomaganie działań proekologicznych,
- usługi związane z organizacją Gminnego Punktu Zbiórki Odpadów Niebezpiecznych oraz utrzymaniem i urządzaniem terenów zieleni,
- wykonanie opracowań dotyczących ochrony środowiska.

Plan przewidywanych przychodów i wydatków GFOŚ i GW na 2010 rok przedstawia załącznik nr 13.

15. UPOWAŻNIENIA DLA BURMISTRZA .

Upoważnienia dla Burmistrza Miasta do dokonywania zmian w budżecie, do lokowania wolnych środków oraz do zaciągania zobowiązań finansowych w roku 2010 zawarto w projekcie uchwały budżetowej.

II. INFORMACJA O STANIE MIENIA KOMUNALNEGO

1. DANE DOTYCZĄCE PRZYSŁUGUJĄCYCH GMINIE PRAW WŁASNOŚCI

Wg stanu na dzień 30 września 2009 roku gmina posiadała majątek trwały o następującej wartości ewidencyjnej:

Grunty	o wartości	38.903.702,70 zł
Budynki i lokale, spółdzielcze własnościowe prawo do lokalu mieszkalnego, spółdzielcze własnościowe prawo do lokalu niemieszkalnego	o wartości	104.560.233,51 zł

Obiekty inżynierii lądowej i wodnej	o wartości	51.149.965,56 zł
Inne środki trwałe – pozostałe grupy	o wartości	7.599.970,22 zł
Inwestycje rozpoczęte	o wartości	10.997.014,58 zł
Wartości niematerialne i prawne	o wartości	1.088.426,54 zł
Pozostałe środki trwałe	o wartości	6.837.638,73 zł
Zbiory biblioteczne	o wartości	931.932,04 zł
Dobra kultury	o wartości	2.539,00 zł
Finansowy majątek trwały	o wartości	52.879.403,00 zł

Na **finansowy majątek trwały** miasta składa się:

Ilość akcji/udziałów	Wartość jednej akcji/udziału w zł	Spółka	Kwota w zł
40 akcji	100,00	Górnośląskie Towarzystwo Lotnicze SA	4 000,00
400 akcji	100,00	Agencja Rozwoju Lokalnego SA w Sosnowcu	40 000,00
103 akcje	1,00	Fabryka Obuwia BUTBĘDZIN SA	103,00
16.239 udziałów	100,00	PKM Sp. z o.o w Sosnowcu	1 623 900,00
346 udziałów	200,00	Alba PGK w Czeladzi	69 200,00
483.851 udziałów	100,00	Zakład Inżynierii Komunalnej Sp. z o.o w Czeladzi	48 385 100,00
27.571 udziałów	100,00	Czeladzkie Towarzystwo Budownictwa Społecznego w Czeladzi	2 757 100,00
Razem			52 879 403,00

2. INFORMACJE DOTYCZĄCE INNYCH NIŻ WŁASNOŚĆ PRAW MAJĄTKOWYCH

Gmina Czeladź **dzierżawi** od Agencji Własności Rolnej Skarbu Państwa tereny rolne dz. nr 9 k.m. 10 o powierzchni 0,6036 ha.

Gmina Czeladź jest **użytkownikiem wieczystym** n/w terenów:

Położenie gruntu	Numer działki i karta mapy	Powierzchnia gruntu w ha	Wartość w zł

Tereny od KP "Kuznica Wąreżyńska" S.A.	dz. nr 46 k.m. 5, dz. nr 1 k.m. 6, dz. nr 105/4,105/3,107,108 k.m 7, dz. nr 1/1,1/2 k.m 11, dz. nr 10 i 123 k.m. 28, dz. nr 112 k.m. 25, dz. nr 78 k.m. 23, dz. nr 214/1 i 214/2 k.m. 27, dz. nr 57 k.m. 49, dz. nr 102/2 k.m. 50, dz. nr 19 k.m. 53, dz. nr 12/2 k.m. 54, dz. nr 17 i 33 k.m. 62	16,7464	1 004 784,00
Ulica Dehnelów	dz. nr 35/103 k.m. 41	1,2588	112 000,00
Ulica Bytomska	dz. nr 259 k.m. 13	0,1437	8 700,00
Ulica Staszica	dz. nr 93/1 k.m. 18	0,0829	5 252,00
Tereny hałdy obecnie ulica Scheiblera	dz. nr 35/105, 35/106, 35/107, 35/108, 35/110, 35/111 k.m. 41	25,8802	3 105 624,00
Ulica Katowicka	dz. nr 242/9 k.m. 30	0,5174	492 500,00
Ulica 21 Listopada 23	dz. nr 24/4 k.m. 41	1,133	780 235,00
Ulica 21 Listopada 10	dz. nr 29/28 k.m. 41	0,1303	82 500,00
Ulica 3-go Kwietnia-Mickiewicza	dz. nr 28/25, 30/19, 30/20, 30/21, 30/22, 30/24 k.m. 44	0,5990	158 002,20
Ulica Kościuszki-Graniczna	dz. nr 6/17, 6/39, 6/27, 6/28, 6/302, 6/36 k.m. 46	3,7461	639 833,88
Ulica Chmielna-Kombatantów	dz. nr 51/13, 51/5 k.m. 13	4,7623	500 000,00
Ulica Węglowa	dz. nr 64/1 k.m. 39	0,6392	38 991,20
Ulica Francuska	dz. 28/56, 28/58, 28/60, 28/62, 28/64 k.m. 47	0,3835	51 465,70
Ulica Kościuszki	dz. nr 6/41 k.m. 46	0,7035	128 740,50
Ulica Poniatowskiego i Wojciechowskiego	dz. nr 28/53, 28/31 k.m. 43	0,2721	48 800,00
Ulica Legionów	dz. nr 63/14 k.m. 36	0,1436	24 400,00
Ulica Betonowa	dz. nr 10/2 k.m. 46	1,3002	214 030,00
Ulica Francuska Ulica Węglowa Ulica 3-go Kwietnia-Mickiewicza Ulica Krakowska	dz. nr 29/44 k.m. 47 dz. nr 64/19 k.m. 39 dz. nr 30/8 k.m. 44 dz. 11/19 k.m. 47	0,2066	118 852,06
Ulica Dehnelów	dz. nr 3/21 k.m 37	0,0318	12 480,00
Ulica Dehnelów	dz. nr 3/7 k.m. 46	0,2182	192 760,00
Ulica Katowicka 54 i 56 Ulica Szpitalna 55 i 57 Ulica Katowicka 58 Ulica Katowicka	374/1000 części dz. nr 138/1 k.m. 42 228/1000 części dz. nr 135/2 k.m. 13 211/1000 części dz. nr 136/3 k.m. 42 dz. nr 136/4, 136/2 k.m. 42	0,1285 0,1304 0,2040 0,4550	646 246,00
RAZEM		59,8167	8 366 196,54

3. OBRÓT MIENIEM KOMUNALNYM W OKRESIE OD 01.10.2008 DO 30.09.2009 r.

Sprzedż mienia komunalnego

W trybie bezprzetargowym, na podst. art. 37 ust.1 pkt.6 ustawy z dnia 21 sierpnia 1997 r. o gospodarce nieruchomościami (t.j. Dz.U. Nr 261 poz. 2603 z 2004 r. z późn. zm.) Gmina sprzedała:

- działkę gruntu nr 2/1 k.m.44 o pow. 0,0192 ha przy ul. Bema w Czeladzi;
na podstawie art. 37 ust.2 pkt. 6 ustawy o gospodarce nieruchomościami (t.j. Dz.U. Nr 261 poz. 2603 z 2004 r. późn. zm.) Gmina sprzedała:
- działki gruntu nr 122/3, 120/3, 117/3, 114/2, 121/3, 119/4, 118/4, 116/4, 115/4, 113/4 k.m. 28 o pow. łącznej 0,0150 ha przy ul. Nowopogońskiej w Czeladzi.

łącna powierzchnia 0,0342 ha

W drodze przetargu sprzedano n/w działki:

- działkę nr 43/1 k.m. 62 o pow. 0,5846 ha przy ul. Letniej w Czeladzi;
- działkę nr 13/1 k.m. 51 o pow. 0,1138 ha przy ul. 3 Szyb w Czeladzi;
- działkę nr 13/2 k.m. 51 o pow. 0,1137 ha przy ul. 3 Szyb w Czeladzi.

łącna powierzchnia 0,8121 ha

Łącznie sprzedano teren o pow. 0,8463 ha

W trybie bezprzetargowym sprzedano 3 lokale mieszkalne najemcom na podstawie art. 34 ust. 1 pkt. 3 i art. 37 ust. 2 pkt. 1 ustawy o gospodarce nieruchomościami (tj. Dz.U. Nr 261 poz. 2603 z 2004 r. z późn.zm.) wraz z oddaniem w użytkowanie wieczyste ułamkowej części gruntu, na którym zlokalizowane są budynki z n/w lokalami:

- ul. Czysta 10/4
- ul. Sportowa 22/3, 8/2

Gmina nabyła na własność:

- na podst. art.18 ust.1 ustawy z dnia 10 maja 1990 r. - Przepisy wprowadzające ustawę o samorządzie terytorialnym i ustawę o pracownikach samorządowych (Dz.U. Nr 32, poz. 191 z późn.zmianami), w związku z art.5 ust.1 tej ustawy Gmina nabyła do zasobu gminnego nieruchomość niezabudowaną działkę gruntu nr 16 k.m. 48 o pow. 0,1374 ha przy ul. 3 Szyb w Czeladzi;
- na podst. art.18 ust. 1 ustawy z dnia 10 maja 1990 r. - Przepisy wprowadzające ustawę o samorządzie terytorialnym i ustawę o pracownikach samorządowych (Dz.U. Nr 32, poz. 191 z późn. zm.), w związku z art.5 ust. 1 tej ustawy Gmina nabyła do zasobu gminnego działkę gruntu nr 72 k.m. 11 o pow. 0,0308 ha przy ul. Grodzieckiej w Czeladzi;
- na podst. art.18 ust. 1 ustawy z dnia 10 maja 1990 r. - Przepisy wprowadzające ustawę o samorządzie terytorialnym i ustawę o pracownikach samorządowych (Dz.U. Nr 32, poz. 191 z późn. zm.), w związku z art.5 ust. 1 tej ustawy Gmina nabyła do zasobu gminnego nieruchomość niezabudowaną działkę gruntu nr 61 k.m. 21 o pow. 0,0197 m² przy ul. Będzińskiej w Czeladzi;
- na podst. art.18 ust. 1 ustawy z dnia 10 maja 1990 r. - Przepisy wprowadzające ustawę o samorządzie terytorialnym i ustawę o pracownikach samorządowych (Dz.U. Nr 32, poz. 191 z późn. zm.), w związku

z art.5 ust. 1 tej ustawy Gmina nabyła do zasobu gminnego działki gruntu nr 79/1 k.m. 11 o pow. 0,0163 ha przy ul. Kombatantów w Czeladzi, nr 79/2 k.m.11 o pow.0,0004 ha przy ul. Grodzieckiej w Czeladzi , nr 69/1 k.m. 11 o pow. 0,0006 ha przy ul. Kombatantów w Czeladzi, nr 69/2 k.m. 11 o pow. 0,0154 ha przy ul. Grodzieckiej w Czeladzi;

- na podst. art.18 ust. 1 ustawy z dnia 10 maja 1990 r. - Przepisy wprowadzające ustawę o samorządzie terytorialnym i ustawę o pracownikach samorządowych (Dz.U. Nr 32, poz. 191 z późn. zm.), w związku z art.5 ust. 1 tej ustawy Gmina nabyła do zasobu gminnego nieruchomości działkę gruntu nr 76 k.m. 21 o pow. 0,0121 ha przy ul. Walnej w Czeladzi;

- na podst. art.18 ust. 1 ustawy z dnia 10 maja 1990 r. - Przepisy wprowadzające ustawę o samorządzie terytorialnym i ustawę o pracownikach samorządowych (Dz.U. Nr 32, poz. 191 z późn. zm.), w związku z art.5 ust. 1 tej ustawy Gmina nabyła do zasobu gminnego działkę gruntu nr 16 k.m. 17 o pow. 0,3324 ha przy ul. Niwa w Czeladzi;

- na podst. art.18 ust. 1 ustawy z dnia 10 maja 1990 r. - Przepisy wprowadzające ustawę o samorządzie terytorialnym i ustawę o pracownikach samorządowych (Dz.U. Nr 32, poz. 191 z późn. zm.), w związku z art.5 ust. 1 tej ustawy Gmina nabyła do zasobu gminnego działkę gruntu nr 93/1 k.m. 21 o pow. 0,0136 ha przy ul. Kościelnej w Czeladzi;

- na podst. art.18 ust. 1 ustawy z dnia 10 maja 1990 r. - Przepisy wprowadzające ustawę o samorządzie terytorialnym i ustawę o pracownikach samorządowych (Dz.U. Nr 32, poz. 191 z późn. zm.), w związku z art.5 ust. 1 tej ustawy Gmina nabyła do zasobu gminnego działkę nr 2/2 k.m. 37 o pow. 9,2042 ha park „Grabek” w Czeladzi;

- na podst. art.18 ust. 1 ustawy z dnia 10 maja 1990 r. - Przepisy wprowadzające ustawę o samorządzie terytorialnym i ustawę o pracownikach samorządowych (Dz.U. Nr 32, poz. 191 z późn. zm.), w związku z art.5 ust. 1 tej ustawy Gmina nabyła do zasobu gminnego działkę nr 71 k.m. 11 o pow. 0,0333 ha przy ul. Grodzieckiej w Czeladzi;

- na podst. art.18 ust. 1 ustawy z dnia 10 maja 1990 r. - Przepisy wprowadzające ustawę o samorządzie terytorialnym i ustawę o pracownikach samorządowych (Dz.U. Nr 32, poz. 191 z późn. zm.), w związku z art.5 ust. 1 tej ustawy Gmina nabyła do zasobu gminnego działkę nr 64/2 k.m. 35 o pow. 0,2521 ha przy ul. Legionów w Czeladzi;

- na podst. art.18 ust. 1 ustawy z dnia 10 maja 1990 r. - Przepisy wprowadzające ustawę o samorządzie terytorialnym i ustawę o pracownikach samorządowych (Dz.U. Nr 32, poz. 191 z późn. zm.), w związku z art.5 ust. 1 tej ustawy Gmina nabyła do zasobu gminnego działkę nr 82/1 k.m. 50 o pow. 0,0896 ha przy ul. Wiejskiej w Czeladzi;

- na podst. art.18 ust. 1 ustawy z dnia 10 maja 1990 r. - Przepisy wprowadzające ustawę o samorządzie terytorialnym i ustawę o pracownikach samorządowych (Dz.U. Nr 32, poz. 191 z późn. zm.), w związku z art.5 ust. 1 tej ustawy Gmina nabyła do zasobu gminnego działkę nr 76/1 k.m. 11 o pow. 0,0295 ha przy ul. Grodzieckiej w Czeladzi.

- na podst. art.18 ust. 1 ustawy z dnia 10 maja 1990 r. - Przepisy wprowadzające ustawę o samorządzie terytorialnym i ustawę o pracownikach samorządowych (Dz.U. Nr 32, poz.191 z późn. zm.), w związku

z art.5 ust. 1 tej ustawy Gmina nabyła do zasobu gminnego działkę nr 42/2 k.m. 7 o pow. 0,0108 ha przy ul. Grodzieckiej w Czeladzi;

- na podst art. 18 ust.2 pkt. 9a ustawy z dnia 8 marca 1990 r. o samorządzie gminnym (t.j. Dz. U. nr 142 poz. 1591 z 2001 r. z późn. zm)Gmina nabyła do zasobu gminnego 21/24 części w nieruchomości zabudowanej działka gruntu nr 141 k.m. 21 (tj. pow. 0,0146 ha przy ul. Kaczej 12 i Ciasnej 4 w Czeladzi;

- na podst. art.13, art. 24 i 25 ustawy z dnia 21 sierpnia 1997 r. o gospodarce nieruchomościami (t.j. Dz.U.nr 261/2004, poz. 2603 z późn.zm.) Gmina nabyła do gminnego zasobu nieruchomości działkę nr 131 k.m. 20 o pow. 0,0207 ha przy ul. Bytomskiej w Czeladzi;

- na podst. art. 24 ustawy z dnia 21 sierpnia 1997 r. o gospodarce nieruchomościami (t.j. Dz.U. Nr 261 poz. 2603 z 2004 r. z późn.zm.) Gmina nabyła do gminnego zasobu nieruchomości działki gruntu nr 123 i 122 k.m. 12 o pow. łącznej 0,0398 ha przy ul. Pieńkowskiego w Czeladzi.

Łącznie gmina nabyła na własność grunty o pow. 10,2733 ha

Gmina dokonała zamiany działek nr 1/1, 2/1, 3/1 k.m. 26 oraz działki nr 36/1 k.m. 8 o pow. łącznej 0,0705 ha przy ul. 3 Szyb w Czeladzi na działkę nr 39/4 k.m. 8 o pow. 0,1038 ha na podst. art.13 ust. 1, art.15 ust.1 i art.37 ust.2 pkt.4 ustawy z dnia 21 sierpnia 1997 r. o gospodarce nieruchomościami (t.j. Dz.U. Nr 261/2004, poz. 2603 z późn.zm.); na podst. art. 15 ust.1 i art. 37 ust.2 pkt 4 ustawy z dnia 21 sierpnia 1997 r. o gospodarce nieruchomościami (t.j. Dz.U. Nr 261 poz.2603 z 2004 r. z późn.zm.) Gmina dokonała zamiany prawa użytkowania wieczystego działki nr 3/21 k.m. 37 o pow. 0,0318 ha przy ul. Dehnelów w Czeladzi na prawo własności działki nr 3/19 k.m. 37 o pow. 0,0311 ha przy ul. Dehnelów w Czeladzi;

Gmina sprzedała prawo użytkowania wieczystego na własność w trybie art. 32 i art. 37 ust. 2 pkt. 5 ustawy z dnia 21 sierpnia 1997 r. o gospodarce nieruchomościami (t.j. Dz. U. Nr 261 poz. 2603 z 2004 r. z późn. zm.) działki nr 2/8 k.m. 11 o pow. 0,0467 ha przy ul. Grodzieckiej w Czeladzi.

Gmina rozwiązała prawo użytkowania wieczystego w trybie art. 33 ust.1 ustawy o gospodarce nieruchomościami z Czeladzką Spółdzielnią Mieszkaniową na działki nr 265/54 i 265/56 k.m. 32 o łącznej pow. 0,2094 ha przy ul. 35 Lecia PRL w Czeladzi oraz działkę nr 265/17 k.m. 32 o pow. 2,8904 ha położoną na os. Piłsudskiego w Czeladzi.

Gmina nabyła prawo własności gruntu wraz z udziałami w budynkach mieszkalnych w trybie określonym w ustawie z dnia 12 października 1994 r. o zasadach przekazywania zakładowych budynków mieszkalnych przez przedsiębiorstwa państwowe (Dz.U. Z 1994 r. Nr 119, poz. 567 z późn.zm.) działki gruntu nr 28/17 k.m. 44 o pow. 0,0685 ha, zabudowanych nieruchomości przy ul. Dehnelów nr 18 działka nr 63/29 k.m. 36 o pow. 0,1665 ha (udział 4022/10000), ul. Dehnelów nr 20 działka nr 63/30 k.m. 36 o pow.0,1521 ha (udział 3906/10000), ul. Dehnelów nr 24 działka nr 63/26 k.m. 36 o pow. 0,1832 ha (udział 2165/10000), ul. Dehnelów nr 26 działka nr 63/27 k.m. 36 o pow. 0,2766 ha (udział 3881/10000),

ul. Dehnelów nr 28 działka nr 63/24 k.m. 36 o pow. 0,3015 ha (udział 5299/10000), ul. Dehnelów 32 działka nr 63/22 k.m. 36 o pow. 0,1426 ha (udział 7561/10000), ul. Dehnelów 34 działka nr 63/21 k.m. 36 o pow. 0,1383 ha (udział 3739/10000), zabudowanych nieruchomości przy ul. Warszawskiej 6 działka nr 11/16 k.m. 47 o pow. 0,1375 ha (udział 8028/10000), ul. Warszawskiej 10 działka nr 11/18 k.m. 47 o pow. 0,1750 ha (udział 1/1).

Gmina oddała w użytkowanie wieczyste 641/10000 cz. działki nr 64/43 k.m. o pow. 0,0394 ha 12 przy ul. Waryńskiego w Czeladzi na podst. art.37 ust.2 pkt. 6 ustawy o gospodarce nieruchomościami (t.j. Dz. U. z 2004 r. nr 261 poz. 2603 z późn. zm.);

Gmina nabyła prawo użytkowania wieczystego wykonując prawo pierwokupu: na podst. art. 18 ust. 2 pkt. 9A ustawy z dnia 8 marca 1990 r o samorządzie gminnym (tj. Dz.U. Nr 142 poz. 1591 z 2001 r. z późn. zm.) oraz art. 109 ust.1 pkt.2 ustawy z dnia 21 sierpnia 1997 r. o gospodarce nieruchomościami (tj. Dz. U. nr 261 poz.2603 z 2004 r. z późn. zm.)Gmina skorzystała z prawa pierwokup użytkowania wieczystego niezabudowanej działki gruntu nr 3/7 k.m. 46 o pow. 0,2182 ha przy ul. Kościuszki w Czeladzi.

Gmina przeniosła na rzecz spółki „Czeladzkie Towarzystwo Budownictwa Społecznego” Spółka z o.o. z siedzibą w Czeladzi własność nieruchomości gruntowej stanowiącej zabudowaną działkę nr 89 k.m. 21 o pow. 0,0176 ha położonej w Czeladzi przy ul. Katowickiej 4, nieruchomość gruntową stanowiącą zabudowaną działkę nr 28/17 k.m. 44 o pow. 0,0685 ha położoną w Czeladzi przy ul. Kościuszki 14, prawo użytkowania wieczystego gruntu stanowiącego działkę gruntu nr 28/19 k.m. 44 o pow. 0,0672 ha oraz własność znajdujących się na tym gruncie budynków i budowli stanowiących odrębną nieruchomość położoną przy u. Kościuszki 18 w Czeladzi.

Zawarto 75 umów dzierżawy oraz 96 aneksów do umów dzierżawy.

4. INFORMACJA O DOCHODACH UZYSKANYCH Z TYTUŁU WYKONYWANIA PRAWA WŁASNOŚCI I INNYCH PRAW MAJĄTKOWYCH ORAZ WYKONYWANIA POSIADANIA.

Dochody uzyskane z gospodarowania mieniem komunalnym za okres 01-01-2009 roku do 30-09-2009 roku wyniosły **6 186 963,91 zł** i pochodziły z następujących źródeł:

- opłat za zarząd, użytkowanie, użytkowanie wieczyste nieruchomości – **394 286,05 zł**
- najmu, dzierżawy składników majątkowych – **5 290 270,13 zł**
- sprzedaży nieruchomości – **380 127,73 zł**
- pozostałych opłat z gospodarowania mieniem komunalnym – **103 992,53 zł**
- wpływów pieniężnych z przekształcenia prawa użytkowania wieczystego w prawo własności – **18 287,47 zł**

Gmina Czeladź zabezpieczyła zaległości z tytułu podatku od nieruchomości hipoteką przymusową na ogólną kwotę **994 924,51 zł**

III. PROGNOZA KWOTY DŁUGU

Zadłużenie Gminy Czeladź na 31.12.2009 r. prognozowane jest na kwotę 35 525 608,10 zł i stanowić będzie 42,38 % prognozowanych do osiągnięcia w bieżącym roku dochodów Gminy.

W roku 2010 planowane jest zaciągnięcie nowych kredytów na kwotę 10 000 000,00 złotych, w tym zgodnie z Ustawą o finansach publicznych z dnia 30 czerwca 2005 r. (Dz. U. z 2005 nr 249 poz. 2104 z późn. zm) art.9 pkt. 1, kwoty **10 000 00 000,00** złotych – na sfinansowanie planowanego deficytu budżetu jednostki samorządu terytorialnego,

W roku 2010 spłata rat kapitałowych od zaciągniętych kredytów i pożyczek wyniesie 5 829 451,09 złotych.

Zadłużenie Gminy Czeladź na 31.12.2010 r. przewidywane jest na kwotę 39 696 157,01 złotych. Będą to zobowiązania z tytułu zaciągniętych przez Gminę na zadania inwestycyjne:

- pożyczek – zobowiązanie w wysokości **1 729 988,30 zł**,
- kredytów – zobowiązanie w wysokości **37 966 168,71 zł**.

Prognozowane na 31.12.2010 roku zadłużenie Gminy stanowić będzie 45,24% planowanych na 2010 rok dochodów.

Dług Miasta podlegał będzie spłacie do 2019 roku.

W prognozie długu od roku 2014 zachowane są relacje zgodnie z art. 243 ustawy o finansach publicznych z dnia 27 sierpnia 2009 roku (Dz. U. nr 157, poz. 1240).

**Zarządzenie Nr 241/2009
Burmistrza Miasta Czeladź**

z dnia 12 listopada 2009 roku

w sprawie: przedstawienia projektu budżetu Miasta Czeladź na 2010 rok

Na podstawie art. 181 ust. 1 i 2 ustawy z dnia 30 czerwca 2005 roku o finansach publicznych (Dz. U. Nr 249 poz. 2104 z późniejszymi zmianami)

**Burmistrz Miasta Czeladź
zarządza co następuje:**

§ 1

Przedstawia się do zaopiniowania projekt budżetu Miasta Czeladź na 2010 rok Regionalnej Izbie Obrachunkowej w Katowicach – załącznik nr 1.

§ 2

Przedstawia się Radzie Miejskiej w Czeladzi projekt budżetu Miasta Czeladź na 2010 rok – załącznik nr 1.

§ 3

Zarządzenie wchodzi w życie z dniem podpisania.

DOCHODY BUDŻETU MIASTA CZELADŹ NA 2010 r.

w złotych

Dział	Źródło dochodów	Planowane dochody na 2010 r		
		Ogółem	w tym :	
			bieżące	majątkowe
1	2	3	4	5
DOCHODY BUDŻETU MIASTA CZELADŹ NA 2010 ROK OGÓŁEM		87 750 360,00	74 400 221,00	13 350 139,00
I DOCHODY WŁASNE		67 405 324,00	54 305 185,00	13 100 139,00
II SUBWENCJE Z BUDŻETU PAŃSTWA		12 090 418,00	12 090 418,00	0,00
III ŚRODKI Z FUNDUSZY CELOWYCH		50 300,00	50 300,00	0,00
IV DOTACJE CELOWE Z BUDŻETU PAŃSTWA		7 948 318,00	7 948 318,00	0,00
V DOTACJE CELOWE Z POWIATU		256 000,00	6 000,00	250 000,00
I DOCHODY WŁASNE		67 405 324,00	54 305 185,00	13 100 139,00
700 GOSPODARKA MIESZKANIOWA		15 300 000,00	8 270 000,00	7 030 000,00
	Wpływy z opłat za zarząd, użytkowanie i użytkowanie wieczyste nieruchomości	500 000,00	500 000,00	0,00
	Dochody z najmu i dzierżawy składników majątkowych Skarbu Państwa, jednostek samorządu terytorialnego lub innych jednostek zaliczanych do sektora finansów publicznych oraz innych umów o podobnym charakterze	7 740 000,00	7 740 000,00	0,00
	Wpłaty z tytułu przekształcenia prawa użytkowania wieczystego przysługującego osobom fizycznym w prawo własności	30 000,00	0,00	30 000,00
	Wpływy z różnych dochodów	20 000,00	20 000,00	0,00
	Wpłaty z tytułu odpłatnego nabycia prawa własności nieruchomości	7 000 000,00	0,00	7 000 000,00
	Odsteki od nieterminowych wpłat z tytułu podatków i opłat	10 000,00	10 000,00	0,00
710 DZIAŁALNOŚĆ USŁUGOWA		115 000,00	115 000,00	0,00
	Wpływy z różnych opłat	115 000,00	115 000,00	0,00
750 ADMINISTRACJA PUBLICZNA		1 391 139,00	35 000,00	1 356 139,00
	Wpływy z usług	30 000,00	30 000,00	0,00
	Wpływy z różnych dochodów	5 000,00	5 000,00	0,00
	Środki na dofinansowanie własnych inwestycji gmin (związków gmin), powiatów (związków powiatów), samorządów województw, pozyskane z innych źródeł	1 356 139,00	0,00	1 356 139,00
754 BEZPIECZEŃSTWO PUBLICZNE I OCHRONA P/POŻ		75 000,00	75 000,00	0,00
	Grzywny, mandaty i inne kary pieniężne od osób fizycznych	75 000,00	75 000,00	0,00
756 DOCHODY OD OSÓB PRAWNYCH, OD OSÓB FIZYCZNYCH I OD INNYCH JEDNOSTEK NIE POSIADAJĄCYCH OSOBOWOŚCI PRAWNEJ ORAZ WYDATKI ZWIĄZANE Z ICH POBREM		41 933 409,00	41 933 409,00	0,00
	Podatek od nieruchomości	15 420 000,00	15 420 000,00	0,00
	Podatek rolny	37 390,00	37 390,00	0,00
	Podatek od środków transportowych	634 000,00	634 000,00	0,00
	Podatek od działalności gospodarczej, opłacany w formie karty podatkowej	90 000,00	90 000,00	0,00
	Podatek od spadków i darowizn	150 000,00	150 000,00	0,00
	Podatek od czynności cywilnoprawnych	1 190 000,00	1 190 000,00	0,00
	Opłata od posiadania psów	21 000,00	21 000,00	0,00
	Wpływy z opłaty skarbowej	220 000,00	220 000,00	0,00
	Wpływy z opłaty targowej	160 000,00	160 000,00	0,00
	Wpłaty z opłat za wydawanie zezwoleń na sprzedaż alkoholu	640 000,00	640 000,00	0,00

Dział	Źródło dochodów	Planowane dochody na 2010 r		
		Ogółem	w tym :	
			bieżące	majątkowe
	Wpływy z innych lokalnych opłat pobieranych przez jednostki samorządu terytorialnego na podstawie odrębnych ustaw	130 000,00	130 000,00	0,00
	Wpływy z opłat za koncesje i licencje	500,00	500,00	0,00
	Wpływy z różnych opłat	185 000,00	185 000,00	0,00
	Podatek dochodowy od osób fizycznych	22 035 193,00	22 035 193,00	0,00
	Podatek dochodowy od osób prawnych	750 000,00	750 000,00	0,00
	Rekompensaty utraconych dochodów w podatkach i opłatach lokalnych	160 326,00	160 326,00	0,00
	Odsetki od nieterminowych wpłat z tytułu podatków i opłat	110 000,00	110 000,00	0,00
758	RÓŻNE ROZLICZENIA	410 000,00	410 000,00	0,00
	Pozostałe odsetki	230 000,00	230 000,00	0,00
	Wpływy z różnych dochodów	180 000,00	180 000,00	0,00
801	OŚWIATA I WYCHOWANIE	1 793 435,00	1 793 435,00	0,00
	Wpływy z różnych opłat	1 200,00	1 200,00	0,00
	Dochody z najmu i dzierżawy składników majątkowych Skarbu Państwa, jednostek samorządu terytorialnego lub innych jednostek zaliczanych do sektora finansów publicznych oraz innych umów o podobnym charakterze	59 735,00	59 735,00	0,00
	Wpływy z usług	1 731 150,00	1 731 150,00	0,00
	Wpływy z różnych dochodów	1 350,00	1 350,00	0,00
852	POMOC SPOŁECZNA	1 179 281,00	1 179 281,00	0,00
	Dochody z najmu i dzierżawy składników majątkowych Skarbu Państwa, jednostek samorządu terytorialnego lub innych jednostek zaliczanych do sektora finansów publicznych oraz innych umów o podobnym charakterze	533,00	533,00	0,00
	Wpływy z usług	1 075 748,00	1 075 748,00	0,00
	Wpływy z różnych dochodów	103 000,00	103 000,00	0,00
853	POZOSTAŁE ZADANIA W ZAKRESIE POLITYKI SPOŁECZNEJ	99 300,00	99 300,00	0,00
	Dochody z najmu i dzierżawy składników majątkowych Skarbu Państwa, jednostek samorządu terytorialnego lub innych jednostek zaliczanych do sektora finansów publicznych oraz innych umów o podobnym charakterze	7 500,00	7 500,00	0,00
	Wpływy z usług	91 800,00	91 800,00	0,00
854	EDUKACYJNA OPIEKA WYCHOWAWCZA	279 600,00	279 600,00	0,00
	Wpływy z usług	279 600,00	279 600,00	0,00
900	GOSPODARKA KOMUNALNA I OCHRONA ŚRODOWISKA	4 714 000,00	0,00	4 714 000,00
	Środki na dofinansowanie własnych inwestycji gmin (związków gmin), powiatów (związków powiatów), samorządów województw, pozyskane z innych źródeł	4 714 000,00	0,00	4 714 000,00
926	KULTURA FIZYCZNA I SPORT	115 160,00	115 160,00	0,00
	Dochody z najmu i dzierżawy składników majątkowych Skarbu Państwa, jednostek samorządu terytorialnego lub innych jednostek zaliczanych do sektora finansów publicznych oraz innych umów o podobnym charakterze	112 800,00	112 800,00	0,00
	Wpływy z usług	360,00	360,00	0,00
	Wpływy z różnych dochodów	2 000,00	2 000,00	0,00

II SUBWENCJE Z BUDŻETU PAŃSTWA 12 090 418,00 12 090 418,00 0,00

758	RÓŻNE ROZLICZENIA	12 090 418,00	12 090 418,00	0,00
	Część oświatowa subwencji ogólnej dla gmin	10 792 009,00	10 792 009,00	0,00
	Część równoważąca subwencji ogólnej dla gmin	1 298 409,00	1 298 409,00	0,00

III ŚRODKI Z FUNDUSZY CELOWYCH 50 300,00 50 300,00 0,00

854	EDUKACYJNA OPIEKA WYCHOWAWCZA	50 300,00	50 300,00	0,00
	Dotacje otrzymane z funduszy celowych na realizację zadań bieżących jednostek sektora finansów publicznych	50 300,00	50 300,00	0,00

Dział	Źródło dochodów	Planowane dochody na 2010 r		
		Ogółem	w tym :	
			bieżące	majątkowe
IV	DOTACJE CELOWE Z BUDŻETU PAŃSTWA	7 948 318,00	7 948 318,00	0,00
	<i>DOTACJE CELOWE Z BUDŻETU PAŃSTWA NA ZADANIA Z ZAKRESU ADMINISTRACJI RZĄDOWEJ ORAZ NA INNE ZADANIA ZLECONE USTAWAMI</i>	6 598 218,00	6 598 218,00	0,00
750	ADMINISTRACJA PUBLICZNA	126 706,00	126 706,00	0,00
	Dotacje celowe otrzymane z budżetu państwa na realizację zadań bieżących z zakresu administracji rządowej oraz innych zadań zleconych gminie (związkom gmin) ustawami	126 706,00	126 706,00	0,00
751	URZĘDY NACZELNYCH ORGANÓW WŁADZY PAŃSTWOWEJ, KONTROLI I OCHRONY PRAWA ORAZ SĄDOWNICTWA	6 000,00	6 000,00	0,00
	Dotacje celowe otrzymane z budżetu państwa na realizację zadań bieżących z zakresu administracji rządowej oraz innych zadań zleconych gminie (związkom gmin) ustawami	6 000,00	6 000,00	0,00
851	OCHRONA ZDROWIA	312,00	312,00	0,00
	Dotacje celowe otrzymane z budżetu państwa na realizację zadań bieżących z zakresu administracji rządowej oraz innych zadań zleconych gminie (związkom gmin) ustawami	312,00	312,00	0,00
852	POMOC SPOŁECZNA	6 465 200,00	6 465 200,00	0,00
	Dotacje celowe otrzymane z budżetu państwa na realizację własnych zadań bieżących gmin (związków gmin)	6 465 200,00	6 465 200,00	0,00
	<i>DOTACJE CELOWE Z BUDŻETU PAŃSTWA NA FINASOWANIE LUB DOFINANSOWANIE ZADAŃ WŁASNYCH</i>	1 349 700,00	1 349 700,00	0,00
852	POMOC SPOŁECZNA	1 349 700,00	1 349 700,00	0,00
	Dotacje celowe otrzymane z budżetu państwa na realizację własnych zadań bieżących gmin (związków gmin)	1 349 700,00	1 349 700,00	0,00
	<i>DOTACJE CELOWE NA ZADANIA REALIZOWANE NA PODSTAWIE POROZUMIEŃ Z ORGANAMI ADMINISTRACJI RZĄDOWEJ</i>	400,00	400,00	0,00
710	DZIAŁALNOŚĆ USŁUGOWA	400,00	400,00	0,00
	Dotacje celowe otrzymane z budżetu państwa na zadania bieżące realizowane przez gminę na podstawie porozumień z organami administracji rządowej	400,00	400,00	0,00
V	DOTACJE CELOWE Z POWIATU NA ZADANIA REALIZOWANE NA PODSTAWIE POROZUMIEŃ (UMÓW) MIĘDZY JEDNOSTKAMI SAMORZĄDU TERYTORIALNEGO	256 000,00	6 000,00	250 000,00
600	TRANSPORT I ŁĄCZNOŚĆ	254 000,00	4 000,00	250 000,00
	Dotacje celowe otrzymane z powiatu na zadania bieżące realizowane na podstawie porozumień (umów) między jednostkami samorządu terytorialnego	4 000,00	4 000,00	0,00
	Dotacje celowe otrzymane z powiatu na inwestycyjne i zakupy inwestycyjne realizowane na podstawie porozumień (umów) między jednostkami samorządu terytorialnego	250 000,00	0,00	250 000,00
754	BEZPIECZEŃSTWO PUBLICZNE I OCHRONA P/POŻ	2 000,00	2 000,00	0,00
	Dotacje celowe otrzymane z powiatu na zadania bieżące realizowane na podstawie porozumień (umów) między jednostkami samorządu terytorialnego	2 000,00	2 000,00	0,00

**PLANOWANE DOCHODY ZWIĄZANE Z REALIZACJĄ PRZEZ GMINĘ ZADAŃ
ZLECONYCH, KTÓRE PODLEGAJĄ PRZEKAZANIU DO BUDŻETU PAŃSTWA NA
2010 ROK**

w złotych

DZIAŁ	ROZDZIAŁ	§	NAZWA	PLAN 2010
1	2	3	4	5
RAZEM DOCHODY				63 000,00
750	ADMINISTRACJA PUBLICZNA			1 900,00
	75011	URZĘDY WOJEWÓDZKIE		1 900,00
		0690	Wpływy z różnych opłat	1 900,00
852	POMOC SPOŁECZNA			61 100,00
	85212	ŚWIADCZENIA RODZINNE, ZALICZKA ALIMENTACYJNA ORAZ SKŁADKI NA UBEZPIECZENIA EMERYTALNE I RENTOWE Z UBEZPIECZENIA SPOŁECZNEGO		61 000,00
		0970	Wpływy z różnych dochodów	61 000,00
	85228	USŁUGI OPIEKUŃCZE I SPECJALISTYCZNE USŁUGI OPIEKUŃCZE		100,00
		0970	Wpływy z różnych dochodów	100,00

WYDATKI BUDŻETU MIASTA CZELADŹ NA 2010 r.

Nazwa	Plan na 2010 r. (5+13)	Wydatki bieżące (6+9+10+11+12)	w tym:									Wydatki majątkowe, do których zalicza się inwestycje i zakupy inwestycyjne, w tym na programy finansowane z udziałem środków, o których mowa w art. 5 ust. 1 pkt 2 i 3, w części związanej z realizacją zadań jednostki samorządu terytorialnego
			Wydatki jednostek budżetowych, w tym na: (7+8)	w tym:					Wypląty z tytułu poręczeń i gwarancji udzielonych przez jednostkę samorządu terytorialnego, przypadające do spłaty w danym roku budżetowym	Świadczenia na rzecz osób fizycznych		
				Wynagrodzenia i składki od nich naliczane	Wydatki związane z realizacją statutowych zadań	Dotacje na zadania bieżące	Obsługa długu jednostki samorządu terytorialnego					
1	2	3	4	5	6	7	8	9	10	11	12	13
PLANOWANE WYDATKI BUDŻETU MIASTA CZELADŹ NA 2010 ROK OGÓŁEM	103 420 908,91	80 915 621,91	64 062 051,65	32 696 032,00	31 366 019,65	3 319 980,00	1 587 573,47	146 332,79	11 799 684,00	22 505 287,00		
WYDATKI WŁASNE OGÓŁEM	96 566 290,91	74 311 003,91	63 659 613,65	32 320 631,00	31 338 982,65	3 319 980,00	1 587 573,47	146 332,79	5 597 504,00	22 255 287,00		
WYDATKI ZWIĄZANE Z REALIZACJĄ PRZEZ GMINĘ ZADAŃ Z ZAKRESU ADMINISTRACJI RZĄDOWEJ	6 598 218,00	6 598 218,00	396 038,00	375 401,00	20 637,00	0,00	0,00	0,00	6 202 180,00	0,00		
WYDATKI ZWIĄZANE Z REALIZACJĄ PRZEZ GMINĘ ZADAŃ NA PODSTAWIE POROZUMIENIĘ Z ORGANAMI ADMINISTRACJI RZĄDOWEJ	400,00	400,00	400,00	0,00	400,00	0,00	0,00	0,00	0,00	0,00		
WYDATKI ZWIĄZANE Z REALIZACJĄ PRZEZ GMINĘ ZADAŃ NA PODSTAWIE POROZUMIENIĘ MIĘDZY JEDNOSTKAMI SAMORZĄDU TERYTORIALNEGO	256 000,00	6 000,00	6 000,00	0,00	6 000,00	0,00	0,00	0,00	0,00	250 000,00		

Wydatki własne budżetu Miasta Czeladź na 2010 r.

Nazwa	Plan na 2010 r. (5+13)	Wydatki bieżące (6+9+10+11+12)	w tym:									Wydatki majątkowe, do których zalicza się inwestycje i zakupy inwestycyjne, w tym na programy finansowane z udziałem środków, o których mowa w art. 5 ust. 1 pkt 2 i 3, w części związanej z realizacją zadań jednostki samorządu terytorialnego
			Wydatki jednostek budżetowych, w tym na: (7+8)	w tym:					Wypląty z tytułu poręczeń i gwarancji udzielonych przez jednostkę samorządu terytorialnego, przypadające do spłaty w danym roku budżetowym	Świadczenia na rzecz osób fizycznych		
				Wynagrodzenia i składki od nich naliczane	Wydatki związane z realizacją statutowych zadań	Dotacje na zadania bieżące	Obsługa długu jednostki samorządu terytorialnego					
1	2	3	4	5	6	7	8	9	10	11	12	13
OGÓŁEM WYDATKI	96 566 290,91	74 311 003,91	63 659 613,65	32 320 631,00	31 338 982,65	3 319 980,00	1 587 573,47	146 332,79	5 597 504,00	22 255 287,00		
010 ROLNICTWO I ŁOWIECTWO	11 270,00	11 270,00	11 270,00	0,00	11 270,00	0,00	0,00	0,00	0,00	0,00		
01030 ZBY ROLNICZE	1 270,00	1 270,00	1 270,00	0,00	1 270,00	0,00	0,00	0,00	0,00	0,00		
01095 POZOSTAŁA DZIAŁALNOŚĆ	10 000,00	10 000,00	10 000,00	0,00	10 000,00	0,00	0,00	0,00	0,00	0,00		
600 TRANSPORT I ŁĄCZNOŚĆ	7 230 142,00	4 020 950,00	4 020 000,00	0,00	4 020 000,00	950,00	0,00	0,00	0,00	3 209 192,00		
60004 LOKALNY TRANSPORT ZBIOROWY	3 700 000,00	3 700 000,00	3 700 000,00	0,00	3 700 000,00	0,00	0,00	0,00	0,00	0,00		
60014 DROGI PUBLICZNE POWIATOWE	133 117,00	0,00	0,00	0,00	0,00	0,00	0,00	0,00	0,00	133 117,00		
60016 DROGI PUBLICZNE GMINNE	3 396 075,00	320 000,00	320 000,00	0,00	320 000,00	0,00	0,00	0,00	0,00	3 076 075,00		
60053 INFRASTRUKTURA TELEKOMUNIKACYJNA	950,00	950,00	0,00	0,00	0,00	950,00	0,00	0,00	0,00	0,00		
700 GOSPODARKA MIESZKANIOWA	8 498 500,00	7 998 500,00	7 998 500,00	19 000,00	7 979 500,00	0,00	0,00	0,00	0,00	500 000,00		
70005 GOSPODARKA GRUNTAMI I NIERUCHOMOŚCIAMI	1 498 500,00	998 500,00	998 500,00	19 000,00	979 500,00	0,00	0,00	0,00	0,00	500 000,00		
70095 POZOSTAŁA DZIAŁALNOŚĆ	7 000 000,00	7 000 000,00	7 000 000,00	0,00	7 000 000,00	0,00	0,00	0,00	0,00	0,00		

1	2	Nazwa	Plan na 2010 r. (5+13)	Wydatki bieżące (6+9+10+11+12)	w tym:							Wydatki majątkowe, do których zalicza się inwestycje i zakupy inwestycyjne, w tym na programy finansowane z udziałem środków, o których mowa w art. 5 ust. 1 pkt 2 i 3, w części związanej z realizacją zadań jednostki samorządu terytorialnego
					w tym:			Dotacje na zadania bieżące	Obsługa długu jednostki samorządu terytorialnego	Wyплаты z tytułu poręczeń i gwarancji udzielonych przez jednostkę samorządu terytorialnego, przypadające do spłaty w danym roku budżetowym	Świadczenia na rzecz osób fizycznych	
					Wydatki jednostek budżetowych, w tym na: (7+8)	Wynagrodzenia i składki od nich naliczane	Wydatki związane z realizacją statutowych zadań					
3	4	5	6	7	8	9	10	11	12	13		
710		DZIAŁALNOŚĆ USŁUGOWA	597 200,00	547 200,00	547 200,00	36 000,00	511 200,00	0,00	0,00	0,00	0,00	50 000,00
	71004	PLANY ZAGOSPODAROWANIA PRZESTRZENNEGO	391 000,00	391 000,00	391 000,00	36 000,00	355 000,00	0,00	0,00	0,00	0,00	0,00
	71013	PRACE GEODEZYJNE I KARTOGRAFICZNE /NIEINWESTYCYJNE/	65 000,00	65 000,00	65 000,00	0,00	65 000,00	0,00	0,00	0,00	0,00	0,00
	71035	CMENTARZE	141 200,00	91 200,00	91 200,00	0,00	91 200,00	0,00	0,00	0,00	0,00	50 000,00
750		ADMINISTRACJA PUBLICZNA	13 032 639,00	10 986 500,00	10 385 300,00	7 154 200,00	3 231 100,00	0,00	0,00	0,00	601 200,00	2 046 139,00
	75022	RADY GMIN /MIAST I MIAST NA PRAWACH POWIATU	558 500,00	558 500,00	44 000,00	2 000,00	42 000,00	0,00	0,00	0,00	514 500,00	0,00
	75023	URZĘDY GMIN /MIAST I MIAST NA PRAWACH POWIATU	9 497 700,00	9 487 700,00	9 476 000,00	7 042 300,00	2 433 700,00	0,00	0,00	0,00	11 700,00	10 000,00
	75095	POZOSTAŁA DZIAŁALNOŚĆ	2 976 439,00	940 300,00	865 300,00	109 900,00	755 400,00	0,00	0,00	0,00	75 000,00	2 036 139,00
754		BEZPIECZENSTWO PUBLICZNE I OCHRONA P/POŻ	1 945 700,00	1 935 700,00	1 792 700,00	1 480 000,00	312 700,00	70 000,00	0,00	0,00	73 000,00	10 000,00
	75412	OCHOTNICZE STRAŻE POŻARNE	80 000,00	80 000,00	0,00	0,00	0,00	70 000,00	0,00	0,00	10 000,00	0,00
	75414	OBRONA CYWILNA	65 500,00	55 500,00	55 500,00	5 000,00	50 500,00	0,00	0,00	0,00	0,00	10 000,00
	75416	STRAŻ MIEJSKA	1 765 700,00	1 765 700,00	1 702 700,00	1 475 000,00	227 700,00	0,00	0,00	0,00	63 000,00	0,00
	75495	POZOSTAŁA DZIAŁALNOŚĆ	34 500,00	34 500,00	34 500,00	0,00	34 500,00	0,00	0,00	0,00	0,00	0,00
757		OBŚLUGA DŁUGU PUBLICZNEGO	2 033 906,26	1 733 906,26	0,00	0,00	0,00	0,00	1 587 573,47	146 332,79	0,00	300 000,00
	75702	OBŚLUGA PAPIERÓW WARTOŚCIOWYCH, KREDYTÓW I POŻYCZEK JEDNOSTEK SAMORZĄDU TERYTORIALNEGO	1 887 573,47	1 587 573,47	0,00	0,00	0,00	0,00	1 587 573,47	0,00	0,00	300 000,00
	75704	ROZLICZENIA Z TYTUŁU PORĘCZEŃ I GWARANCJI UDZIELONYCH PRZEZ SKARB PAŃSTWA LUB JEDNOSTKĘ SEKTORA FINANSÓW PUBLICZNYCH	146 332,79	146 332,79	0,00	0,00	0,00	0,00	0,00	146 332,79	0,00	0,00
758		RÓŻNE ROZLICZENIA	532 000,00	532 000,00	532 000,00	0,00	532 000,00	0,00	0,00	0,00	0,00	0,00
	75818	REZERWY OGÓLNE I CELOWE	532 000,00	532 000,00	532 000,00	0,00	532 000,00	0,00	0,00	0,00	0,00	0,00
801		OŚWIATA I WYCHOWANIE	24 988 751,00	22 190 989,00	21 970 234,00	16 291 699,00	5 678 535,00	153 000,00	0,00	0,00	67 755,00	2 797 762,00
	80101	SZKOŁY PODSTAWOWE	10 091 769,00	7 894 007,00	7 879 328,00	6 650 714,00	1 228 614,00	0,00	0,00	0,00	14 679,00	2 197 762,00
	80103	ODDZIAŁY PRZEDSZKOLNE W SZKOŁACH PODSTAWOWYCH	92 433,00	92 433,00	92 433,00	87 245,00	5 188,00	0,00	0,00	0,00	0,00	0,00
	80104	PRZEDSZKOLA	7 313 014,00	6 713 014,00	6 554 665,00	4 632 331,00	1 922 334,00	150 000,00	0,00	0,00	8 349,00	600 000,00
	80110	GIMNAZJA	5 433 668,00	5 433 668,00	5 420 941,00	4 182 239,00	1 238 702,00	3 000,00	0,00	0,00	9 727,00	0,00
	80113	DOWOŻENIE UCZNIÓW DO SZKÓŁ	416 900,00	416 900,00	416 900,00	24 500,00	392 400,00	0,00	0,00	0,00	0,00	0,00
	80146	DOKSZTAŁCANIE I DOSKONALENIE NAUCZYCIELI	111 839,00	111 839,00	111 839,00	0,00	111 839,00	0,00	0,00	0,00	0,00	0,00
	80148	STOŁÓWKI SZKOLNE	1 177 943,00	1 177 943,00	1 177 943,00	570 185,00	607 758,00	0,00	0,00	0,00	0,00	0,00
	80195	POZOSTAŁA DZIAŁALNOŚĆ	351 185,00	351 185,00	316 185,00	144 485,00	171 700,00	0,00	0,00	0,00	35 000,00	0,00
851		OCHRONA ZDROWIA	785 250,00	785 250,00	527 250,00	129 720,00	397 530,00	258 000,00	0,00	0,00	0,00	0,00
	85153	ZWALCZANIE NARKOMANII	12 000,00	12 000,00	12 000,00	0,00	12 000,00	0,00	0,00	0,00	0,00	0,00
	85154	PRZECIWDZIAŁANIE ALKOHOLIZMOWI	628 000,00	628 000,00	435 000,00	129 720,00	305 280,00	193 000,00	0,00	0,00	0,00	0,00
	85158	IZBY WYTRZEŻWIEŃ	65 000,00	65 000,00	0,00	0,00	0,00	65 000,00	0,00	0,00	0,00	0,00
	85195	POZOSTAŁA DZIAŁALNOŚĆ	80 250,00	80 250,00	80 250,00	0,00	80 250,00	0,00	0,00	0,00	0,00	0,00

Nazwa		Plan na 2010 r. (5+13)	Wydatki bieżące (6+9+10+11+12)	w tym:								Wydatki majątkowe, do których zalicza się inwestycje i zakupy inwestycyjne, w tym na programy finansowane z udziałem środków, o których mowa w art. 5 ust. 1 pkt 2 i 3, w części związanej z realizacją zadań jednostki samorządu terytorialnego
				w tym:								
				Wydatki jednostek budżetowych, w tym na: (7+8)	Wynagrodzenia i składki od nich naliczane	Wydatki związane z realizacją statutowych zadań	Dotacje na zadania bieżące	Obsługa długu jednostki samorządu terytorialnego	Wyплаты z tytułu poręczeń i gwarancji udzielonych przez jednostkę samorządu terytorialnego, przypadające do spłaty w danym roku budżetowym	Świadczenia na rzecz osób fizycznych		
1	2	3	4	5	6	7	8	9	10	11	12	13
852		POMOC SPOŁECZNA	10 418 251,00	10 348 251,00	5 646 642,00	3 148 009,00	2 498 633,00	0,00	0,00	0,00	4 701 609,00	70 000,00
	85201	PLACÓWKI OPIEKUŃCZO-WYCHOWAWCZE	376 000,00	376 000,00	375 300,00	238 800,00	136 500,00	0,00	0,00	0,00	700,00	0,00
	85203	OŚRODKI WSPARCIA	1 613 894,00	1 613 894,00	1 613 894,00	352 809,00	1 261 085,00	0,00	0,00	0,00	0,00	0,00
	85213	SKŁADKI NA UBEZPIECZENIA ZDROWOTNE OPŁACANE ZA OSOBY POBIERAJĄCE NIEKTÓRE ŚWIADCZENIA Z POMOCY SPOŁECZNE, NIEKTÓRE ŚWIADCZENIA RODZINNE ORAZ ZA OSOBY UCZESTNICZĄCE W ZAJĘCIACH W CENTRUM INTEGRACJI SPOŁECZNEJ	52 400,00	52 400,00	52 400,00	52 400,00	0,00	0,00	0,00	0,00	0,00	0,00
	85214	ZASIŁKI I POMOC W NATURZE ORAZ SKŁADKI NA UBEZPIECZENIA EMERYTALNE I RENTOWE	1 856 101,00	1 856 101,00	235 000,00	0,00	235 000,00	0,00	0,00	0,00	1 621 101,00	0,00
	85215	DODATKI MIESZKANIOWE	2 100 000,00	2 100 000,00	0,00	0,00	0,00	0,00	0,00	0,00	2 100 000,00	0,00
	85216	ZASIŁKI STAŁE	562 000,00	562 000,00	0,00	0,00	0,00	0,00	0,00	0,00	562 000,00	0,00
	85219	OŚRODKI POMOCY SPOŁECZNEJ	3 197 665,00	3 127 665,00	3 119 000,00	2 504 000,00	615 000,00	0,00	0,00	0,00	8 665,00	70 000,00
	85228	USŁUGI OPIEKUŃCZE I SPECJALISTYCZNE USŁUGI OPIEKUŃCZE	233 048,00	233 048,00	233 048,00	0,00	233 048,00	0,00	0,00	0,00	0,00	0,00
	85295	POZOSTAŁA DZIAŁALNOŚĆ	427 143,00	427 143,00	18 000,00	0,00	18 000,00	0,00	0,00	0,00	409 143,00	0,00
853		POZOSTAŁE ZADANIA W ZAKRESIE OPIEKI SPOŁECZNEJ	573 220,00	573 220,00	573 220,00	341 560,00	231 660,00	0,00	0,00	0,00	0,00	0,00
	85305	ZŁOBKI	573 220,00	573 220,00	573 220,00	341 560,00	231 660,00	0,00	0,00	0,00	0,00	0,00
854		EDUKACYJNA OPIEKA WYCHOWAWCZA	1 389 247,00	1 389 247,00	1 354 247,00	806 733,00	547 514,00	0,00	0,00	0,00	35 000,00	0,00
	85401	ŚWIETLICE SZKOLNE	842 547,00	842 547,00	842 547,00	793 233,00	49 314,00	0,00	0,00	0,00	0,00	0,00
	85412	KOLONIE I OBOZY ORAZ INNE FORMY WYPOCZYNKU DZIECI I MŁODZIEŻY SZKOLNEJ, A TAKŻE SZKOLENIA MŁODZIEŻY	511 700,00	511 700,00	511 700,00	13 500,00	498 200,00	0,00	0,00	0,00	0,00	0,00
	85415	POMOC MATERIALNA DLA UCZNIÓW	35 000,00	35 000,00	0,00	0,00	0,00	0,00	0,00	0,00	35 000,00	0,00
900		GOSPDARKA KOMUNALNA I OCHRONA ŚRODOWISKA	19 280 441,65	6 008 247,65	5 971 247,65	1 995 610,00	3 975 637,65	0,00	0,00	0,00	37 000,00	13 272 194,00
	90003	OCZYSZCZANIE MIAST I WSI	220 000,00	220 000,00	220 000,00	0,00	220 000,00	0,00	0,00	0,00	0,00	0,00
	90004	UTRZYMANIE ZIELENI W MIASTACH I GMINACH	3 489 000,00	585 000,00	585 000,00	0,00	585 000,00	0,00	0,00	0,00	0,00	2 904 000,00
	90015	OSWIETLENIE ULIC, PLACÓW I DRÓG	1 305 000,00	1 305 000,00	1 305 000,00	0,00	1 305 000,00	0,00	0,00	0,00	0,00	0,00
	90017	ZAKŁADY GOSPODARKI KOMUNALNEJ	3 216 047,65	3 201 047,65	3 164 047,65	1 990 610,00	1 173 437,65	0,00	0,00	0,00	37 000,00	15 000,00
	90095	POZOSTAŁA DZIAŁALNOŚĆ	11 050 394,00	697 200,00	697 200,00	5 000,00	692 200,00	0,00	0,00	0,00	0,00	10 353 194,00
921		KULTURA I OCHRONA DZIEDZICTWA NARODOWEGO	3 315 800,00	3 315 800,00	891 300,00	34 000,00	857 300,00	2 417 000,00	0,00	0,00	7 500,00	0,00
	92105	POZOSTAŁE ZADANIA W ZAKRESIE KULTURY	965 800,00	965 800,00	821 300,00	34 000,00	787 300,00	137 000,00	0,00	0,00	7 500,00	0,00
	92116	BIBLIOTEKI	1 575 000,00	1 575 000,00	0,00	0,00	0,00	1 575 000,00	0,00	0,00	0,00	0,00
	92118	MUZEA	625 000,00	625 000,00	0,00	0,00	0,00	625 000,00	0,00	0,00	0,00	0,00
	92120	OCHRONA ZABYTKÓW I OPIEKA NAD NIMI	150 000,00	150 000,00	70 000,00	0,00	70 000,00	80 000,00	0,00	0,00	0,00	0,00
926		KULTURA FIZYCZNA I SPORT	1 933 973,00	1 933 973,00	1 438 503,00	884 100,00	554 403,00	421 030,00	0,00	0,00	74 440,00	0,00
	92604	INSTYTUCJE KULTURY FIZYCZNEJ	1 442 943,00	1 442 943,00	1 438 503,00	884 100,00	554 403,00	0,00	0,00	0,00	4 440,00	0,00
	92695	POZOSTAŁA DZIAŁALNOŚĆ	491 030,00	491 030,00	0,00	0,00	0,00	421 030,00	0,00	0,00	70 000,00	0,00

Wydatki związane z realizacją zadań zleconych z zakresu administracji rządowej Miasta Czeladź na 2010 r.

1	2	3	4	5	w tym:							13	
					w tym:				Dotacje na zadania bieżące	Obsługa długu jednostki samorządu terytorialnego	Wyплаты z tytułu poręczeń i gwarancji udzielonych przez jednostkę samorządu terytorialnego, przypadające do spłaty w danym roku budżetowym		Świadczenia na rzecz osób fizycznych
					Wydatki jednostek budżetowych, w tym na: (7+8)	Wynagrodzenia i składki od nich naliczane	Wydatki związane z realizacją statutowych zadań	Wydatki majątkowe, do których zalicza się inwestycje i zakupy inwestycyjne, w tym na programy finansowane z udziałem środków, o których mowa w art. 5 ust. 1 pkt 2 i 3, w części związanej z realizacją zadań jednostki samorządu terytorialnego					
		OGÓŁEM WYDATKI	6 598 218,00	6 598 218,00	396 038,00	375 401,00	20 637,00	0,00	0,00	0,00	6 202 180,00	0,00	
750		ADMINISTRACJA PUBLICZNA	126 706,00	126 706,00	126 706,00	126 106,00	600,00	0,00	0,00	0,00	0,00	0,00	
	75011	URZĘDY WOJEWÓDZKIE	126 706,00	126 706,00	126 706,00	126 106,00	600,00	0,00	0,00	0,00	0,00	0,00	
751		URZĘDY NACZELNYCH ORANÓW WŁADZY PAŃSTWOWEJ, KONTROLI I OCHRONY PRAWA ORAZ SĄDOWNICTWA	6 000,00	6 000,00	6 000,00	0,00	6 000,00	0,00	0,00	0,00	0,00	0,00	
	75101	URZĘDY NACZELNYCH ORANÓW WŁADZY PAŃSTWOWEJ, KONTROLI I OCHRONY PRAWA	6 000,00	6 000,00	6 000,00	0,00	6 000,00	0,00	0,00	0,00	0,00	0,00	
851		OCHRONA ZDROWIA	312,00	312,00	312,00	0,00	312,00	0,00	0,00	0,00	0,00	0,00	
	85195	POZOSTAŁA DZIAŁALNOŚĆ	312,00	312,00	312,00	0,00	312,00	0,00	0,00	0,00	0,00	0,00	
852		POMOC SPOŁECZNA	6 465 200,00	6 465 200,00	263 020,00	249 295,00	13 725,00	0,00	0,00	0,00	6 202 180,00	0,00	
	85212	ŚWIADCZENIA RODZINNE, ZALICZKA ALIMENTACYJNA ORAZ SKŁADKI I NA UBEZPIECZENIA EMERYTALNE I RENTOWE Z UBEZPIECZENIA SPOŁECZNEGO	6 452 100,00	6 452 100,00	249 920,00	244 395,00	5 525,00	0,00	0,00	0,00	6 202 180,00	0,00	
	85213	SKŁADKI NA UBEZPIECZENIE ZDROWOTNE OPŁACANE ZA OSOBY POBIERAJĄCE NIEKTÓRE ŚWIADCZENIA Z POMOCY SPOŁECZNEJ, NIEKTÓRE ŚWIADCZENIA RODZINNE ORAZ ZA OSOBY UCZESTNICZĄCE W ZAJĘCIACH W CENTRUM INTEGRACJI SPOŁECZNEJ	4 900,00	4 900,00	4 900,00	4 900,00	0,00	0,00	0,00	0,00	0,00	0,00	
	85228	USŁUGI OPIEKUNCZE I SPECJALISTYCZNE USŁUGI OPIEKUNCZE	8 200,00	8 200,00	8 200,00	0,00	8 200,00	0,00	0,00	0,00	0,00	0,00	

Wydatki związane z realizacją przez Miasto Czeladź zadań na podstawie porozumień z organami administracji rządowej 2010 r.

1	2	3	4	5	w tym:							13	
					w tym:				Dotacje na zadania bieżące	Obsługa długu jednostki samorządu terytorialnego	Wyплаты z tytułu poręczeń i gwarancji udzielonych przez jednostkę samorządu terytorialnego, przypadające do spłaty w danym roku budżetowym		Świadczenia na rzecz osób fizycznych
					Wydatki jednostek budżetowych, w tym na: (7+8)	Wynagrodzenia i składki od nich naliczane	Wydatki związane z realizacją statutowych zadań	Wydatki majątkowe, do których zalicza się inwestycje i zakupy inwestycyjne, w tym na programy finansowane z udziałem środków, o których mowa w art. 5 ust. 1 pkt 2 i 3, w części związanej z realizacją zadań jednostki samorządu terytorialnego					
		OGÓŁEM WYDATKI	400,00	400,00	400,00	0,00	400,00	0,00	0,00	0,00	0,00	0,00	
710		DZIAŁALNOŚĆ USŁUGOWA	400,00	400,00	400,00	0,00	400,00	0,00	0,00	0,00	0,00	0,00	
	71035	CMENTARZE	400,00	400,00	400,00	0,00	400,00	0,00	0,00	0,00	0,00	0,00	

Wydatki związane z realizacją przez Miasto Czeladź zadań na podstawie porozumień między jednostkami samorządu terytorialnego na 2010 r.

Nazwa			Plan na 2010 r. (5+13)	Wydatki bieżące (6+9+10+11+12)	w tym:							Wydatki majątkowe, do których zalicza się inwestycje i zakupy inwestycyjne, w tym na programy finansowane z udziałem środków, o których mowa w art. 5 ust. 1 pkt 2 i 3, w części związanej z realizacją zadań jednostki samorządu terytorialnego
					Wydatki jednostek budżetowych, w tym na: (7+8)	Wynagrodzenia i składki od nich naliczane	Wydatki związane z realizacją statutowych zadań	Dotacje na zadania bieżące	Obsługa długu jednostki samorządu terytorialnego	Wyплаты z tytułu poręczeń i gwarancji udzielonych przez jednostkę samorządu terytorialnego, przypadające do spłaty w danym roku budżetowym	Świadczenia na rzecz osób fizycznych	
1	2	3	4	5	6	7	8	9	10	11	12	13
		OGÓLEM WYDATKI	256 000,00	6 000,00	6 000,00	0,00	6 000,00	0,00	0,00	0,00	0,00	250 000,00
600		TRANSPORT I ŁĄCZNOŚĆ	254 000,00	4 000,00	4 000,00	0,00	4 000,00	0,00	0,00	0,00	0,00	250 000,00
	60014	DROGI PUBLICZNE POWIATOWE	254 000,00	4 000,00	4 000,00	0,00	4 000,00	0,00	0,00	0,00	0,00	250 000,00
754		BEZPIECZENSTWO PUBLICZNE I OCHRONA P/POŻ	2 000,00	2 000,00	2 000,00	0,00	2 000,00	0,00	0,00	0,00	0,00	0,00
	75414	OBRONA CYWILNA	2 000,00	2 000,00	2 000,00	0,00	2 000,00	0,00	0,00	0,00	0,00	0,00

NAZWA PROGRAMU	WIELOLETNI PLAN INWESTYCYJNY NA LATA 2010-2012							LATA REALIZACJI PROGRAMU					KLASYFIKACJA BUDŻETOWA		ODPOWIEDZIALNY	
	LP	NAZWA	ŹRÓDŁO FINANSOWANIA	WARTOŚĆ 2010-12		WARTOŚĆ CAŁKOWITA		do 2008		2009	2010	2011	2012	DZIAŁ		ROZDZIAŁ
				2010	2011	2010	2011	2008	2009	2010	2011	2012				
		SUMA		148 603 158	186 880 836	6 310 226	31 967 452	37 242 709	57 547 153	53 813 295	29 190 144	15 329 000				
		BUDŻET MIASTA		58 450 960	79 571 908	5 535 351	16 427 736	14 621 386	24 520 227	29 190 144	15 329 000					
		ŚRODKI OBCE		38 989 873	48 164 305	106 935	9 547 497	16 257 323	17 311 550	15 329 000						
		DOTACJE		27 315 430	32 856 639	0	5 541 209	6 064 000	14 011 600	7 239 830						
		KOSZTY FINANSOWE		2 102 098	2 557 601	4 492	451 011	300 000	969 776	904 321						
PRZEDSEBIORCZOŚĆ - 01	010101	Gospodarcza Brama Śląska - uzbrojenie terenu WSE	BUDŻET MIASTA	21 152 608	22 775 469	349 541	1 273 320	4 722 194	8 996 328	7 434 086			900	90095	WGN / MZGK/ ZIK Sp. z o.o.	
			ŚRODKI OBCE	1 740 000	1 740 000	0	0	870 000	870 000							
			DOTACJE	17 100 000	17 100 000	0	0	4 000 000	8 000 000							
			KOSZTY FINANSOWE	1 026 912	1 079 637	0	0	52 725	141 000	509 890	376 023					
	010104	Gospodarcza Brama Śląska - PSE - ul. Letnia	BUDŻET MIASTA	900 000	1 330 000	0	0	430 000	900 000	0	0			600	60016	MZGK/ZIK SP. Z O.O.
			ŚRODKI OBCE	0	180 000	0	0	180 000	0	0	0					
			DOTACJE	0	0	0	0	0	0	0	0					
			KOSZTY FINANSOWE	0	0	0	0	0	0	0	0					
	010201	Targowisko na Starym Mieście przy ul. Grodzkiej	BUDŻET MIASTA	4 314 133	4 700 385	336 252	50 000	50 000	1 279 175	3 034 958				900	90095	MZGK
			ŚRODKI OBCE	3 520 680	3 520 680	0	0	0	0	2 702 900	1 380 850	5 265 837	2 139 830			
			DOTACJE	133 924	133 924	0	0	0	0	42 875	91 049					
			KOSZTY FINANSOWE	2 500 000	2 600 000	0	0	100 000	100 000	1 000 000	1 500 000					
010203	Targowisko ulica Grodzka	BUDŻET MIASTA	2 500 000	2 600 000	0	0	0	0	0	0			900	90095	MZGK	
		ŚRODKI OBCE	0	0	0	0	0	0	0	0						
		DOTACJE	0	0	0	0	0	0	0	0						
		KOSZTY FINANSOWE	0	0	0	0	0	0	0	0						
STARE MIASTO - 03	030102	ETAP II - zad. 6 ul. Piłkowskiego, Związku Orła Białego	BUDŻET MIASTA	1 470 000	1 970 000	0	0	500 000	1 470 000	0	0			900	90095	MZGK ZIK Sp. z o.o.
			ŚRODKI OBCE	1 373 130	2 373 130	0	0	1 000 000	1 373 130	0	0					
			DOTACJE	0	0	0	0	0	0	0	0					
			KOSZTY FINANSOWE	42 000	71 211	0	0	29 211	42 000	0	0					
	030103	Przebudowa układu drogowego ulic 1 Maja - Szpitalna - Podwalna w centrum Czeladzi	BUDŻET MIASTA	133 117	2 448 994	237 548	6 516 396	2 078 329	133 117	0	0			600	60014	MZGK/ ZIK Sp. z o.o.
			ŚRODKI OBCE	450 704	2 235 220	0	0	1 784 516	450 704	0	0					
			DOTACJE	250 000	2 827 100	0	0	2 577 100	250 000	0	0					
			KOSZTY FINANSOWE	0	76 451	0	0	76 451	0	0	0					
	030105	Bezpieczna komunikacja piesza	BUDŻET MIASTA	2 400 000	2 400 000	0	0	0	0	0	0			900	90095	MZGK
			ŚRODKI OBCE	2 200 000	2 200 000	0	0	0	0	0	0					
			DOTACJE	0	0	0	0	0	0	0	0					
			KOSZTY FINANSOWE	72 000	72 000	0	0	0	0	0	0					
	030201	Centrum Kulturalno-Społeczne Rynek 22	BUDŻET MIASTA	3 000 000	3 233 512	142 043	91 469	91 469	1 000 000	2 060 000	60 000			700	70001	ZBK
			ŚRODKI OBCE	0	0	0	0	0	0	0	0					
			DOTACJE	0	0	0	0	0	0	0	0					
			KOSZTY FINANSOWE	60 000	60 000	0	0	0	0	0	0					
	030205	ul. Rynek 26/28	BUDŻET MIASTA	10 000 000	10 000 000	0	0	0	0	5 000 000	5 000 000	5 000 000	5 000 000	700	70001	ZBK/CTBS
			ŚRODKI OBCE	0	0	0	0	0	0	0	0					
			DOTACJE	0	0	0	0	0	0	0	0					
			KOSZTY FINANSOWE	0	0	0	0	0	0	0	0					
	030206	ul. Rynkowa 8	BUDŻET MIASTA	200 000	200 000	0	0	0	0	100 000	100 000	100 000	100 000	700	70001	CTBS
			ŚRODKI OBCE	0	0	0	0	0	0	0	0					
			DOTACJE	0	0	0	0	0	0	0	0					
			KOSZTY FINANSOWE	0	0	0	0	0	0	0	0					
030210	Ul. Katowicka 4	BUDŻET MIASTA	400 000	400 000	0	0	0	400 000	400 000	0	0	0			CTBS	
		ŚRODKI OBCE	0	0	0	0	0	0	0	0						
		DOTACJE	0	0	0	0	0	0	0	0						
		KOSZTY FINANSOWE	0	0	0	0	0	0	0	0						
030212	Ul. Bytomska 20	BUDŻET MIASTA	800 000	800 000	0	0	0	800 000	800 000	0	0	0			CTBS	
		ŚRODKI OBCE	0	0	0	0	0	0	0	0						
		DOTACJE	0	0	0	0	0	0	0	0						
		KOSZTY FINANSOWE	0	0	0	0	0	0	0	0						
030301	Prace archeologiczne wraz z częściową rekonstrukcją murów miejskich	BUDŻET MIASTA	250 000	250 000	0	0	0	0	250 000	0	0	0	921	92120	WRMIIM	
		ŚRODKI OBCE	0	0	0	0	0	0	0	0						
		DOTACJE	0	0	0	0	0	0	0	0						
		KOSZTY FINANSOWE	7 500	7 500	0	0	0	0	7 500	0						
030302	Mala architektura Starego Miasta	BUDŻET MIASTA	400 000	499 999	100 440	328 990	328 990	400 000	0	0	0	0	900	90004	MZGK	
		ŚRODKI OBCE	0	0	0	0	0	0	0	0						
		DOTACJE	0	0	0	0	0	0	0	0						
		KOSZTY FINANSOWE	441	441	0	0	0	0	0	0						
030303	Otulina Starego Miasta - zagospodarowanie terenów Zapłocia	BUDŻET MIASTA	1 090 000	1 468 400	49 652	328 990	328 990	1 090 000	0	0	0	0	900	90004	MZGK/WRMIIM	
		ŚRODKI OBCE	0	0	0	0	0	0	0	0						
		DOTACJE	0	0	0	0	0	0	0	0						
		KOSZTY FINANSOWE	30 000	30 242	242	0	0	30 000	0	0						

	WIELOLETNI PLAN INWESTYCYJNY NA LATA 2010-2012						LATA REALIZACJI PROGRAMU					KLASYFIKACJA BUDŻETOWA		ODPOWIEDZIALNY
	LP	NAZWA	ŹRÓDŁO FINANSOWANIA	WARTOŚĆ 2010-2012	WARTOŚĆ CAŁKOWITA	do 2008	2009	2010	2011	2012	DZIAŁ	ROZDZIAŁ		
SATURNI - 04	040101	Cechownia	BUDŻET MIASTA ŚRODKI OBCE DOTACJE KOSZTY FINANSOWE	432 600	493 894	61 294	0	0	0	432 600	700	70001	ZBK	
	040102	Adaptacja i przebudowa budynku Galerii Sztuki Współczesnej ELEKTROWNIA	BUDŻET MIASTA ŚRODKI OBCE DOTACJE KOSZTY FINANSOWE	880 650	1 290 933	410 283	0	0	0	880 650	700	70001	ZBK	
	040103	Kompleks wież wyciągowych	BUDŻET MIASTA ŚRODKI OBCE DOTACJE KOSZTY FINANSOWE	1 000 000	1 100 000	0	100 000	0	1 000 000	0	700	70001	ZBK	
	040104	Warsztat Elektryczny	BUDŻET MIASTA ŚRODKI OBCE DOTACJE KOSZTY FINANSOWE	1 339 000	1 529 357	90 357	100 000	0	1 339 000	0	700	70001	ZBK	
	040105	Warsztat Mechaniczny	BUDŻET MIASTA ŚRODKI OBCE DOTACJE KOSZTY FINANSOWE	257 500	257 500	0	0	0	257 500	0	700	70001	ZBK	
	040201	uzbrojenie terenu kopalni Saturn (wodociąg, kanalizacja, drogi)	BUDŻET MIASTA ŚRODKI OBCE DOTACJE KOSZTY FINANSOWE	1 677 466	1 792 126	0	114 660	956 466	0	721 000	600	60016	ZIK Sp. z o.o./MZGK	
INFRASTRUKTURA - 05	050101	ul. Zamiejska, Promyka, Kopernika, 27 Słycznia, Sienkiewicza, Spacerowa	BUDŻET MIASTA ŚRODKI OBCE DOTACJE KOSZTY FINANSOWE	4 256 937	6 422 722	0	2 165 785	3 010 973	1 245 964	0	600/900	60016/90001	MZGK ZIK Sp. z o.o.	
	050102	ul. Prosta, Piaskowa, Daleka	BUDŻET MIASTA ŚRODKI OBCE DOTACJE KOSZTY FINANSOWE	3 293 286	4 903 020	49 500	1 560 234	1 500 000	1 793 286	0	600/900	60016/90001	MZGK ZIK Sp. z o.o.	
	050104	ul. Staropogońska	BUDŻET MIASTA ŚRODKI OBCE DOTACJE KOSZTY FINANSOWE	2 303 712	2 608 160	83 448	221 000	194 712	0	2 109 000	600	60016	WRMIIM/ZIK Sp. z o.o./MZGK	
	050202	II etap - ul. 3-go Kwietnia, Mickiewicza	BUDŻET MIASTA ŚRODKI OBCE DOTACJE KOSZTY FINANSOWE	500 000	500 000	0	0	0	250 000	250 000			ZIK Sp. z o.o.	
	050301	Józefów - budowa kanalizacji i dróg	BUDŻET MIASTA ŚRODKI OBCE DOTACJE KOSZTY FINANSOWE	1 738 040	1 873 040	0	135 000	681 016	439 024	618 000	600	60016	ZIK Sp. z o.o./MZGK	
	050401	Dolna Węgrda - infrastruktura ulic Katowicka, Reymonta wraz rondem z ul. Dehnelów	BUDŻET MIASTA ŚRODKI OBCE DOTACJE KOSZTY FINANSOWE	0	554 540	358 192	196 348	0	0	0	600	60016	WRMIIM/ZIK Sp. z o.o.	
	050503	ul. Żytnia	BUDŻET MIASTA ŚRODKI OBCE DOTACJE KOSZTY FINANSOWE	1 341 500	1 391 500	0	50 000	1 341 500	0	0			ZIK Sp. z o.o.	
	050505	ul. Żwirki i Wigury	BUDŻET MIASTA ŚRODKI OBCE DOTACJE KOSZTY FINANSOWE	0	400 000	0	400 000	0	0	0	600	60016	MZGK	
	050506	Złewnia ul. Katowickiej - etap I od Policji do Nowopogońskiej	BUDŻET MIASTA ŚRODKI OBCE DOTACJE KOSZTY FINANSOWE	2 108 000	2 229 893	121 893	0	0	2 108 000	0			ZIK Sp. z o.o.	
	050507	ul. Słowińska	BUDŻET MIASTA ŚRODKI OBCE DOTACJE KOSZTY FINANSOWE	417 700	417 700	0	0	417 700	0	0	600	60016	MZGK	

WIELOLETNI PLAN INWESTYCYJNY NA LATA 2010-2012										LATA REALIZACJI PROGRAMU					KLASYFIKACJA BUDŻETOWA		ODPOWIEDZIALNY
LP	NAZWA	ŹRÓDŁO FINANSOWANIA	WARTOŚĆ 2010-2012		WARTOŚĆ CAŁKOWITA		do 2008		2009	2010	2011	2012	DZIAŁ	ROZDZIAŁ			
INFRASTRUKTURA - 05	050601	ul. 21 Listopada - kanalizacja szkoły+wylot brzegowy	BUDŻET MIASTA	0	0	0	0	0	0	0	0	0	20015+		ZIK Sp. z o.o.		
			ŚRODKI OBCE	300 000	300 000	300 000	0	0	0	0	0	0				0	
			DOTACJE	0	0	0	0	0	0	0	0	0				0	
			KOSZTY FINANSOWE	0	0	0	0	0	0	0	0	0				0	
	050602	ul. Powstańców Śląskich i Skłodowskiej	BUDŻET MIASTA	0	0	500 000	0	0	0	0	0	0	0	600	60016	MZGK	
			ŚRODKI OBCE	0	526 362	526 362	0	526 362	0	0	0	0	0				
			DOTACJE	0	0	0	0	0	0	0	0	0	0				
			KOSZTY FINANSOWE	0	0	26 362	0	26 362	0	0	0	0	0				
	050603	ul. Dehnelów	BUDŻET MIASTA	0	0	0	0	0	0	0	0	0	0			ZIK Sp. z o.o.	
			ŚRODKI OBCE	2 700 000	2 700 000	2 700 000	0	0	0	1 700 000	1 700 000	1 000 000	1 000 000				
			DOTACJE	0	0	0	0	0	0	0	0	0	0				
			KOSZTY FINANSOWE	0	0	0	0	0	0	0	0	0	0				
050701	Kanalizacja ul. Słazica od ul. Siemianowickiej do granic miasta	BUDŻET MIASTA	0	0	0	0	0	0	0	0	0	0			ZIK Sp. z o.o.		
		ŚRODKI OBCE	1 100 000	1 100 000	3 157 435	57 435	57 435	2 000 000	1 100 000	1 100 000	0	0					
		DOTACJE	0	0	0	0	0	0	0	0	0	0					
		KOSZTY FINANSOWE	0	0	0	0	0	0	0	0	0	0					
051101	Modernizacja układu drogowego Starych Piasków	BUDŻET MIASTA	0	0	300 000	0	0	0	0	0	0	0	600	60016	MZGK		
		ŚRODKI OBCE	309 000	309 000	309 000	0	0	0	0	0	0	309 000					
		DOTACJE	0	0	0	0	0	0	0	0	0	0					
		KOSZTY FINANSOWE	0	9 000	9 000	0	0	0	0	0	0	9 000					
051102	Modernizacja ul. Sulkowskiego, Pułaskiego, Wybickiego	BUDŻET MIASTA	0	0	847 500	0	0	0	0	0	0	0	600	60016	MZGK/WRMIIM		
		ŚRODKI OBCE	871 500	1 819 384	1 760 622	57 545	57 296	855 856	871 500	847 500	0	0					
		DOTACJE	0	0	0	0	0	0	0	0	0	0					
		KOSZTY FINANSOWE	0	24 000	58 762	0	279	34 483	0	24 000	0	0					
051103	Obwodnica Osiedla Pilsudskiego	BUDŻET MIASTA	0	0	2 750 000	0	0	0	0	0	0	0	600	60016	MZGK		
		ŚRODKI OBCE	4 377 500	4 595 880	2 988 380	0	0	218 380	0	0	1 500 000	1 250 000					
		DOTACJE	0	0	0	0	0	0	0	0	0	0					
		KOSZTY FINANSOWE	0	1 500 000	1 500 000	0	0	0	3 090 000	1 500 000	1 287 500	0					
051104	Ulica Równoległa	BUDŻET MIASTA	0	0	1 004 697	0	0	0	0	0	0	0	600	60016	MZGK		
		ŚRODKI OBCE	1 004 697	1 055 937	1 055 937	0	0	51 240	4 697	0	0	0					
		DOTACJE	0	0	0	0	0	0	0	0	0	0					
		KOSZTY FINANSOWE	0	0	0	0	0	0	0	0	0	0					
051105	Przebudowa układu drogowego ulic Sportowa-Staszica-Legionów	BUDŻET MIASTA	0	0	146 100	0	0	0	0	0	0	0	600	60016	MZGK		
		ŚRODKI OBCE	146 100	176 150	176 150	0	0	30 050	0	0	0	146 100					
		DOTACJE	0	0	0	0	0	0	0	0	0	0					
		KOSZTY FINANSOWE	0	0	0	0	0	0	0	0	0	0					
051106	Ulica Armii Krajowej	BUDŻET MIASTA	0	0	734 000	0	0	0	0	0	0	0	600	60016	MZGK		
		ŚRODKI OBCE	734 000	756 000	756 000	0	0	22 000	0	734 000	0	0					
		DOTACJE	0	0	0	0	0	0	0	0	0	0					
		KOSZTY FINANSOWE	0	0	0	0	0	0	0	0	0	0					
051201	Oświetlenie ul. Poniatowski, Saturnowska	BUDŻET MIASTA	0	0	393 041	0	0	0	0	0	0	0	900	90015	MZGK		
		ŚRODKI OBCE	0	393 041	393 041	10 837	10 837	382 204	0	0	0	0					
		DOTACJE	0	0	0	0	0	0	0	0	0	0					
		KOSZTY FINANSOWE	0	0	0	0	0	0	0	0	0	0					
051203	Modernizacja systemu oświetlenia ulicznego	BUDŻET MIASTA	0	0	186 028	0	0	0	0	0	0	0	900	90015	MZGK		
		ŚRODKI OBCE	0	186 028	186 028	123 527	123 527	62 501	0	0	0	0					
		DOTACJE	0	0	0	0	0	0	0	0	0	0					
		KOSZTY FINANSOWE	0	0	0	0	0	0	0	0	0	0					
MIESZKANIE - 06	060101	Nowe Miasto rejon ul. Spółdzielcza i Czysta	BUDŻET MIASTA	0	0	653 418	0	0	0	0	0	0	700	70001	CTBS/WGN		
			ŚRODKI OBCE	0	923 418	270 000	653 418	270 000	270 000	0	0	0				0	
			DOTACJE	0	0	0	0	0	0	0	0	0				0	
			KOSZTY FINANSOWE	0	0	0	0	0	0	0	0	0				0	
	060102	Nowe Miasto rejon ul. Waryńskiego	BUDŻET MIASTA	0	0	0	0	0	0	0	0	0	0	700	70001	CTBS/WGN	
			ŚRODKI OBCE	600 000	600 000	720 000	0	0	120 000	120 000	600 000	0	0				
			DOTACJE	0	0	0	0	0	0	0	0	0	0				
			KOSZTY FINANSOWE	0	0	0	0	0	0	0	0	0	0				
	060103	Nowe Miasto - rejon ul. Szpitalna-Szkolna	BUDŻET MIASTA	0	0	0	0	0	0	0	0	0	0	700	70001	CTBS/WGN	
			ŚRODKI OBCE	1 000 000	1 000 000	1 000 000	0	0	0	1 000 000	0	0	0				
			DOTACJE	0	0	0	0	0	0	0	0	0	0				
			KOSZTY FINANSOWE	0	0	0	0	0	0	0	0	0	0				
060104	Nowe Miasto - rejon ul. 17 Lipca	BUDŻET MIASTA	0	0	250 000	0	0	0	0	0	0	0	700	70001	CTBS/ZBK		
		ŚRODKI OBCE	2 250 000	2 250 000	2 250 000	0	0	250 000	750 000	1 500 000	1 500 000	0					
		DOTACJE	0	0	0	0	0	0	0	0	0	0					
		KOSZTY FINANSOWE	0	0	0	0	0	0	0	0	0	0					
060107	Stare Piaski - Program Rewitalizacji	BUDŻET MIASTA	0	0	0	0	0	0	0	0	0	0			CTBS		
		ŚRODKI OBCE	4 000 000	4 000 000	5 000 000	0	0	1 000 000	2 000 000	1 000 000	1 000 000	1 000 000					
		DOTACJE	0	0	0	0	0	0	0	0	0	0					
		KOSZTY FINANSOWE	0	0	0	0	0	0	0	0	0	0					
060112	Nowe Miasto - Budynek ul. Spółdzielcza	BUDŻET MIASTA	0	0	0	0	0	0	0	0	0	0			CTBS		
		ŚRODKI OBCE	6 000 000	6 000 000	6 000 000	0	0	0	0	3 000 000	3 000 000	3 000 000					
		DOTACJE	0	0	0	0	0	0	0	0	0	0					
		KOSZTY FINANSOWE	0	0	0	0	0	0	0	0	0	0					
060201	ul. Szpitalna	BUDŻET MIASTA	0	0	1 800 000	0	0	0	0	0	0	0	700	70001	ZBK		
		ŚRODKI OBCE	1 854 000	1 911 447	1 857 447	57 447	57 447	0	0	0	0	1 800 000					
		DOTACJE	0	0	0	0	0	0	0	0	0	0					
		KOSZTY FINANSOWE	0	54 000	54 000	0	0	0	0	0	0	54 000					
060203	Budynek socjalny ul.	BUDŻET MIASTA	0	0	660 779	0	0	0	0	0	0	0	700	70001	ZBK		
		ŚRODKI OBCE	0	770 888	770 888	155 813	155 813	504 966	0	0	0	0					

	000000	Szpitalna 5c	DOTACJE		0	119 000	119 109	0	0	0	0	0	0	0	
			KOSZTY FINANSOWE		0		0				0		0		
			BUDŻET MIASTA		0		0						0		
060301		Osiedle Dziekana III B	ŚRODKI OBCE	1 500 000	1 500 000	1 500 000	1 500 000	0	0	0	0	0	0	1 500 000	
			DOTACJE		0		0								
			KOSZTY FINANSOWE		0		0						0		
															CTBS

LP	NAZWA	ŹRÓDŁO FINANSOWANIA	WIELOLETNI PLAN INWESTYCYJNY NA LATA 2010-2012					LATA REALIZACJI PROGRAMU					KLASYFIKACJA BUDŻETOWA		ODPOWIEDZIALNY				
			WARTOŚĆ 2010-12		WARTOŚĆ CAŁKOWITA		do 2008		2009		2010		2011			2012		DZIAŁ	ROZDZIAŁ
OSWIATA I KULTURA - 07	070105	Niskoenergetyczne budynki użyteczności publicznej w Czeladzi - Przedszkole nr 5	BUDŻET MIASTA	600 000	1 409 153	109 411	109 153	700 000	600 000							801	80104	P5/WPS	
			ŚRODKI OBCE	0	0	0	0	0	0	0	0	0	0	0	0				
			DOTACJE	0	0	0	0	0	0	0	0	0	0	0	0				
	070112	Termomodernizacja Żłobka Miejskiego	BUDŻET MIASTA	1 500 000	1 500 000	0	0	0	0	0	0	0	0	1 500 000	801	80104	P12/WPS		
			ŚRODKI OBCE	0	0	0	0	0	0	0	0	0	0	0					
			DOTACJE	0	0	0	0	0	0	0	0	0	0	0					
	070201	Budowa boisk sportowych przy Szkole Podstawowej nr 1 i Szkole Podstawowej nr 7 - zadanie 1 Szkoła Podstawowa nr 1	BUDŻET MIASTA	1 850 000	1 899 837	49 837	49 837	0	0	0	0	1 850 000	0	0	801	80101	SP1/WPS		
			ŚRODKI OBCE	0	0	0	0	0	0	0	0	0	0	0					
			DOTACJE	0	0	0	0	0	0	0	0	0	0	0					
07020301	Niskoenergetyczne budynki użyteczności publicznej w Czeladzi - Szkoła Podstawowa nr 3	BUDŻET MIASTA	2 530 000	2 589 836	59 836	59 836	0	0	2 078 000	2 030 000	500 000	500 000	0	801	80101	SP3/WPS			
		ŚRODKI OBCE	0	0	0	0	0	0	0	0	0	0	0						
		DOTACJE	0	0	0	0	0	0	0	0	0	0	0						
07020302	Boisko przy Szkole Podstawowej nr 3	BUDŻET MIASTA	0	2 085 168	85 440	85 168	2 000 000	0	0	0	0	0	0	801	80101	SP3/WPS			
		ŚRODKI OBCE	0	0	0	0	0	0	0	0	0	0	0						
		DOTACJE	0	0	0	0	0	0	0	0	0	0	0						
070207	Budowa boisk sportowych przy Szkole Podstawowej nr 1 i Szkole Podstawowej nr 7 - zadanie 2 Szkoła Podstawowa nr 7	BUDŻET MIASTA	0	898 000	200 000	200 000	698 000	0	0	0	0	0	0	801	80101	SP7/WPS			
		ŚRODKI OBCE	0	0	0	0	0	0	0	0	0	0	0						
		DOTACJE	0	0	0	0	0	0	0	0	0	0	0						
070303	Niskoenergetyczne budynki użyteczności publicznej - Czeladź. Zadanie p.n. Termomodernizacja Gimnazjum nr 3	BUDŻET MIASTA	0	3 032 935	1 808 858	1 808 858	1 224 076	0	0	0	0	0	0	801	80110	G3/WPS			
		ŚRODKI OBCE	0	0	0	0	0	0	0	0	0	0	0						
		DOTACJE	0	0	0	0	0	0	0	0	0	0	0						
070402	Zespół Szkół nr 2 - ul. Katowicka 117	BUDŻET MIASTA	300 000	322 948	22 948	22 948	0	0	0	0	0	0	300 000	700	70001	ZBK			
		ŚRODKI OBCE	0	0	0	0	0	0	0	0	0	0	0						
		DOTACJE	0	0	0	0	0	0	0	0	0	0	0						
070505	Multicentrum (Dom Ludowy)	BUDŻET MIASTA	200 000	250 020	50 020	50 020	0	0	0	0	0	0	200 000	700	70001	ZBK			
		ŚRODKI OBCE	0	0	0	0	0	0	0	0	0	0	0						
		DOTACJE	0	0	0	0	0	0	0	0	0	0	0						
SPORT I REKREACJA - 08	080104	Budowa boiska o sztucznej nawierzchni wraz z infrastrukturą towarzyszącą przy ul. Sportowej w Czeladzi	BUDŻET MIASTA	1 650 000	1 688 048	38 048	38 048	0	0	0	0	1 650 000	0	926	92604	MOSiR			
			ŚRODKI OBCE	0	0	0	0	0	0	0	0	0	0				0		
			DOTACJE	0	0	0	0	0	0	0	0	0	0				0		
	080201	Ścieżki rowerowe	BUDŻET MIASTA	700 000	1 725 105	0	0	1 025 105	0	1 414 000	700 000	0	0	0	900	90004	MZGK		
			ŚRODKI OBCE	0	0	0	0	0	0	0	0	0	0	0					
			DOTACJE	0	0	0	0	0	0	0	0	0	0	0					
	080202	Dolina Brynicy - parki: Jordana, Alfred, Grabek, Kościuszki, Przetok, Niwa i Madera	BUDŻET MIASTA	750 000	828 324	22 204	22 204	56 120	0	0	0	0	0	750 000	900	90004	MZGK/WRMiM		
			ŚRODKI OBCE	0	0	0	0	0	0	0	0	0	0	0					
			DOTACJE	0	0	0	0	0	0	0	0	0	0	0					
PRZYJAZNE MIASTO - 09	090101	Modernizacja Budynku UMC	BUDŻET MIASTA	2 000 000	2 496 811	196 811	196 811	300 000	0	0	0	0	2 060 000	750	75023	WAG			
			ŚRODKI OBCE	0	0	0	0	0	0	0	0	0	0				0		
			DOTACJE	0	0	0	0	0	0	0	0	0	0				0		
	090201	Rozwój Społeczństwa Informatycznego w Zagłębiu Dąbrowskim	BUDŻET MIASTA	1 050 000	1 443 700	0	0	393 700	0	1 650 000	550 000	0	500 000	750	75095	WRMiM			
			ŚRODKI OBCE	0	0	0	0	0	0	0	0	0	0				0		
			DOTACJE	0	0	0	0	0	0	0	0	0	0				0		
	090102	Modernizacja zaplecza technicznego ul. Szpitalna, Wojkowska	BUDŻET MIASTA	1 150 000	1 180 000	0	0	30 000	0	0	0	0	0	1 150 000	900	90095	MZGK		
			ŚRODKI OBCE	0	0	0	0	0	0	0	0	0	0	0					
			DOTACJE	0	0	0	0	0	0	0	0	0	0	0					
090401	Termomodernizacja budynku MOPS	BUDŻET MIASTA	0	457 347	57 347	57 347	400 000	0	0	0	0	0	0	852	85219	MOPS			
		ŚRODKI OBCE	0	0	0	0	0	0	0	0	0	0	0						
		DOTACJE	0	0	0	0	0	0	0	0	0	0	0						
MADNE MIASTO - 10	100102	Skwer Piaski - Centrum	BUDŻET MIASTA	1 650 000	1 716 200	0	0	66 200	0	0	0	0	1 650 000	900	90004	MZGK			
			ŚRODKI OBCE	0	0	0	0	0	0	0	0	0	0				0		
			DOTACJE	0	0	0	0	0	0	0	0	0	0				0		

Wydatki* na programy i projekty realizowane ze środków pochodzących z funduszy strukturalnych i Funduszu Spójności

Lp.	Projekt	Kategoria interwencji funduszy strukturalnych	Klasyfikacja (dział, rozdział, paragraf)	Wydatki w okresie realizacji Projektu (całkowita wartość Projektu) (6+7)	w tym:		Planowane wydatki										
					Środki z budżetu krajowego	Środki z budżetu UE	Wydatki razem (9+13)	2010 r.									
								z tego:									
								Środki z budżetu krajowego**				Środki z budżetu UE					
Wydatki razem (10+11+12)	z tego, źródła finansowania:			Wydatki razem (14+15+16+17)	z tego, źródła finansowania:												
	pożyczki i kredyty	obligacje	pozostałe**		pożyczki na prefinansowanie z budżetu państwa	pożyczki i kredyty	obligacje	pozostałe									
1	2	3	4	5	6	7	8	9	10	11	12	13	14	15	16	17	
1	Wydatki majątkowe																
	razem:	x		49 939 024	27 694 274	22 244 750	51 679 024	29 434 274	27 324 169	0	2 110 105	22 244 750	0	0	0	22 244 750	
1.1	Program: Regionalny Program Operacyjny Województwa Śląskiego 2007-2013 Priorytet: Priorytet I. Badania i rozwój technologiczny (B+R), innowacje i przedsiębiorczość Działanie: 1.1. Wzmocnienie atrakcyjności inwestycyjnej regionu Nazwa projektu: Gospodarcza Brama Śląska - uzbrojenie terenu WSE																
	Razem wydatki:			39 875 469	22 775 469	17 100 000	41 615 469	24 515 469	22 775 469	0	1 740 000	17 100 000	0	0	0	17 100 000	
	z tego: 2008 r.			349 541	349 541	0	349 541	349 541	349 541	0	0	0	0	0	0	0	
	2009 r.	05	900,9	1 273 320	1 273 320	0	1 273 320	1 273 320	1 273 320	0	0	0	0	0	0	0	
	2010 r.			8 722 194	4 722 194	4 000 000	9 592 194	5 592 194	4 722 194	0	870 000	4 000 000	0	0	0	4 000 000	
	2011 r.			16 966 328	8 966 328	8 000 000	17 866 328	9 866 328	8 966 328	0	870 000	8 000 000	0	0	0	8 000 000	
	2012 r.			12 534 086	7 434 086	5 100 000	12 534 086	7 434 086	7 434 086	0	0	5 100 000	0	0	0	5 100 000	
1.2	Program: Regionalny Program Operacyjny Województwa Śląskiego 2007-2013 Priorytet: Priorytet IX. Zdrowie i rekreacja Działanie: 9.3. Lokalna infrastruktura sportowa Nazwa projektu: Ścieżki rowerowe																
	Razem wydatki:			2 739 105	1 825 105	914 000	2 739 105	1 825 105	1 455 000	0	370 105	914 000	0	0	0	914 000	
	z tego: 2008 r.			100 000	100 000	0	100 000	100 000	100 000	0	0	0	0	0	0	0	
	2009 r.	57	900,9	1 225 105	1 025 105	200 000	1 225 105	1 025 105	655 000	0	370 105	200 000	0	0	0	200 000	
	2010 r.			1 414 000	700 000	714 000	1 414 000	700 000	700 000	0	0	714 000	0	0	0	714 000	
	2011 r.			0	0	0	0	0	0	0	0	0	0	0	0	0	
1.3	Program: Regionalny Program Operacyjny Województwa Śląskiego 2007-2013 Priorytet: Priorytet IX. Zdrowie i rekreacja Działanie: 9.3. Lokalna infrastruktura sportowa Nazwa projektu: Budowa boiska o sztucznej nawierzchni przy ul. Sportowej w Czeladzi																
	Razem wydatki:			3 649 750	1 650 000	1 999 750	3 649 750	1 650 000	1 650 000	0	0	1 999 750	0	0	0	1 999 750	
	z tego: 2008 r.			0	0	0	0	0	0	0	0	0	0	0	0	0	
	2009 r.	79	926,93	0	0	0	0	0	0	0	0	0	0	0	0	0	
	2010 r.			0	0	0	0	0	0	0	0	0	0	0	0	0	
	2011 r.			3 649 750	1 650 000	1 999 750	3 649 750	1 650 000	1 650 000	0	0	1 999 750	0	0	0	1 999 750	
1.8	Program: Regionalny Program Operacyjny Województwa Śląskiego 2007-2013 Priorytet: Priorytet II. Społeczeństwo informacyjne Działanie: 2.1. Infrastruktura społeczeństwa informacyjnego Nazwa projektu: Rozwój społeczeństwa informacyjnego w Zagłębiu Dąbrowskim																
	Razem wydatki:			3 674 700	1 443 700	2 231 000	3 674 700	1 443 700	1 443 700	0	0	2 231 000	0	0	0	2 231 000	
	z tego: 2008 r.			0	0	0	0	0	0	0	0	0	0	0	0	0	
	2009 r.	10	750,75	393 700	393 700	0	393 700	393 700	393 700	0	0	0	0	0	0	0	
	2010 r.			1 650 000	550 000	1 100 000	1 650 000	550 000	550 000	0	0	1 100 000	0	0	0	1 100 000	
	2011 r.			1 631 000	500 000	1 131 000	1 631 000	500 000	500 000	0	0	1 131 000	0	0	0	1 131 000	
2	Wydatki bieżące razem:	x		934 955	337 816	597 139	934 955	337 816	337 816	0	0	597 139	0	0	0	597 139	
2.1	Program: Regionalny Program Operacyjny Województwa Śląskiego 2007-2013 Priorytet: Priorytet I. Badania i rozwój technologiczny (B+R), innowacje i przedsiębiorczość Działanie: 1.1. Wzmocnienie atrakcyjności inwestycyjnej regionu Nazwa projektu: Gospodarcza Brama Śląska - inwestuj w Czeladzi. Kampania promocji inwestycyjnej miasta Czeladzi																
	Razem wydatki:			548 816	207 816	341 000	548 816	207 816	207 816	0	0	341 000	0	0	0	341 000	
	z tego: 2008 r.			0	0	0	0	0	0	0	0	0	0	0	0	0	
	2009 r.	09	750,75	367 816	167 816	200 000	367 816	167 816	167 816	0	0	200 000	0	0	0	200 000	
	2010 r.			181 000	40 000	141 000	181 000	40 000	40 000	0	0	141 000	0	0	0	141 000	
	2011 r.			0	0	0	0	0	0	0	0	0	0	0	0	0	
2.2	Program: Regionalny Program Operacyjny Województwa Śląskiego 2007-2013 Priorytet: Priorytet IV. Kultura Działanie: 4.2. Systemy informacji kulturalnej Nazwa projektu: System oznakowania obszarów atrakcyjnych kulturowo w Czeladzi																
	Razem wydatki:			386 139	130 000	256 139	386 139	130 000	130 000	0	0	256 139	0	0	0	256 139	
	z tego: 2008 r.			0	0	0	0	0	0	0	0	0	0	0	0	0	
	2009 r.	60	750,75	0	0	0	0	0	0	0	0	0	0	0	0	0	
	2010 r.			386 139	130 000	256 139	386 139	130 000	130 000	0	0	256 139	0	0	0	256 139	
	2011 r.			0	0	0	0	0	0	0	0	0	0	0	0	0	
	Ogółem (1+2)	x		50 873 979	28 032 090	22 841 889	52 613 979	29 772 090	27 661 985	0	2 110 105	22 841 889	0	0	0	22 841 889	

* wydatki obejmują wydatki bieżące i majątkowe (dotyczące inwestycji rocznych i ujętych w wieloletnim programie inwestycyjnym)

** środki własne jst, współfinansowanie z budżetu państwa oraz inne

PRZYCHODY I ROZCHODY BUDŻETU MIASTA CZELADŹ NA 2010 ROK

w złotych

Lp.	Treść	Klasyfikacja §	Kwota 2010 r.
1	2	3	4
1.	DOCHODY		87 750 360,00
2.	WYDATKI		103 420 908,91
3.	WYNIK BUDŻETU		-15 670 548,91
PRZYCHODY OGÓŁEM			21 500 000,00
1.	Kredyty	§ 952	10 000 000,00
2.	Pożyczki	§ 952	0,00
3.	Pożyczki na finansowanie zadań realizowanych z udziałem środków pochodzących z budżetu UE	§ 903	0,00
4.	Spląty pożyczek udzielonych	§ 951	0,00
5.	Prywatyzacja majątku jst	§ 944	0,00
6.	Nadwyżka budżetu z lat ubiegłych	§ 957	0,00
7.	Papiery wartościowe (obligacje)	§ 931	0,00
8.	Inne źródła (wolne środki)	§ 955	11 500 000,00
ROZCHODY OGÓŁEM			5 829 451,09
1.	Spląty kredytów	§ 992	5 189 807,09
2.	Spląty pożyczek	§ 992	639 644,00
3.	Spląty pożyczek otrzymanych na finansowanie zadań realizowanych z udziałem środków pochodzących z budżetu UE	§ 963	0,00
4.	Udzielone pożyczki	§ 991	0,00
5.	Lokaty	§ 994	0,00
6.	Wykup papierów wartościowych (obligacji)	§ 982	0,00
7.	Rozchody z tytułu innych rozliczeń	§ 995	0,00

**DOCHODY I WYDATKI ZWIĄZANE Z REALIZACJĄ ZADAŃ Z ZAKRESU ADMINISTRACJI RZĄDOWEJ I INNYCH ZADAŃ
ZLECONYCH ODRĘBNYMI USTAWAMI W 2010 ROKU**

w złotych

Dział	Rozdział	§	Dotacje ogółem	Wydatki ogółem (6+10)	z tego:				
					Wydatki bieżące	w tym:			Wydatki majątkowe
						Wydatki jednostek budżetowych, w tym: Wynagrodzenia i składki od nich naliczone	Wydatki jednostek budżetowych, w tym: Wydatki związane z realizacją statutowych zadań	świadczenia społeczne	
1	2	3	4	5	6	7	8	9	10
750	75011	2010	126 706,00	126 706,00	126 706,00	126 106,00	600,00	0,00	0,00
751	75101	2010	6 000,00	6 000,00	6 000,00	0,00	6 000,00	0,00	0,00
851	85195	2010	312,00	312,00	312,00	0,00	312,00	0,00	0,00
852	85212	2010	6 452 100,00	6 452 100,00	6 452 100,00	244 395,00	5 525,00	6 202 180,00	0,00
852	85213	2010	4 900,00	4 900,00	4 900,00	4 900,00	0,00	0,00	0,00
852	85228	2010	8 200,00	8 200,00	8 200,00	0,00	8 200,00	0,00	0,00
OGÓLEM			6 598 218,00	6 598 218,00	6 598 218,00	375 401,00	20 637,00	6 202 180,00	0,00

**DOCHODY I WYDATKI ZWIĄZANE Z REALIZACJĄ ZADAŃ WYKONYWANYCH NA PODSTAWIE POROZUMIEŃ (UMÓW) MIĘDZY
JEDNOSTKAMI SAMORZĄDU TERYTORIALNEGO W 2010 ROKU**

w złotych

Dział	Rozdział	§	Dotacje ogółem	Wydatki ogółem (6+10)	z tego:				
					Wydatki bieżące	w tym:			Wydatki majątkowe
						Wydatki jednostek budżetowych, w tym: wynagrodzenia i składki od nich naliczone	Wydatki jednostek budżetowych, w tym: wydatki związane z realizacją statutowych zadań	Świadczenia społeczne	
1	2	3	4	5	6	7	8	9	10
600	60014	6620	250 000,00	250 000,00	0,00	0,00	0,00	0,00	250 000,00
600	60014	2320	4 000,00	4 000,00	4 000,00	0,00	4 000,00	0,00	0,00
754	75414	2320	2 000,00	2 000,00	2 000,00	0,00	2 000,00		0,00
OGÓŁEM			256 000,00	256 000,00	6 000,00	0,00	6 000,00	0,00	250 000,00

**DOCHODY I WYDATKI ZWIĄZANE Z REALIZACJĄ ZADAŃ WYKONYWANYCH NA PODSTAWIE POROZUMIEŃ (UMÓW) Z
ORGANAMI ADMINISTRACJI RZĄDOWEJ W 2010 ROKU**

w złotych

Dział	Rozdział	§	Dotacje ogółem	Wydatki ogółem (6+10)	z tego:				
					Wydatki bieżące	w tym:			Wydatki majątkowe
						Wydatki jednostek budżetowych, w tym: wynagrodzenia i składki od nich naliczone	Wydatki jednostek budżetowych, w tym: wydatki związane z realizacją statutowych zadań	Świadczenia społeczne	
1	2	3	4	5	6	7	8	9	10
710	71035	2020	400,00	400,00	400,00	0,00	400,00		0,00
OGÓLEM			400,00	400,00	400,00	0,00	400,00	0,00	0,00

PLAN PRZYCHODÓW I WYDATKÓW ZAKŁADÓW BUDŻETOWYCH NA 2010 ROK

w złotych

Lp.	Wyszczególnienie	Stan środków obrotowych na początek roku	Przychody				Koszty		Stan środków obrotowych na koniec roku	Rozliczenia z budżetem z tytułu wpłat nadwyżek środków za 2009 r.
			ogółem	dotacje z budżetu	w tym:		ogółem	w tym: wpłata do budżetu		
					§ 2650	na inwestycje				
1	2	3	4	5	6	7	8	9	10	11
ZAKŁADY BUDŻETOWE										
X										
1.	ZAKŁAD BUDYNKÓW KOMUNALNYCH	120 000,00	5 985 000,00	0,00	0,00	0,00	5 985 000,00	0,00	120 000,00	0,00
Ogółem		120 000,00	5 985 000,00	0,00	0,00	0,00	5 985 000,00	0,00	120 000,00	0,00

DOTACJE PODMIOTOWE NA 2010 ROK

w złotych

Lp.	Dział	Rozdział	Nazwa instytucji	Kwota dotacji
1	2	3	4	5
1.	801	80104	Przedszkola	60 000,00
2.	921	92116	Miejska Biblioteka Publiczna	1 575 000,00
3.	921	92118	Muzeum Saturn	625 000,00
Ogółem				2 260 000,00

**DOTACJE CELOWE NA ZADANIA WŁASNE GMINY REALIZOWANE PRZEZ PODMIOTY NALEŻĄCE I
NIENALEŻĄCE DO SEKTORA FINANSÓW PUBLICZNYCH NA 2010 ROK**

w złotych

Lp.	Dział	Rozdział	Nazwa zadania	Kwota dotacji
1	2	3	4	5
1.	600	60053	Dotacja celowa na zadania realizowane na podstawie porozumień między jednostkami samorządu terytorialnego - Rozwój społeczeństwa informacyjnego	950,00
2.	754	75412	Dotacje celowe z budżetu na finansowanie lub dofinansowanie zadań zleconych do realizacji stowarzyszeniom - dotacja dla Ochotniczej Straży Pożarnej	70 000,00
3.	801	80104	Dotacje celowe przekazane gminie na zadania bieżące realizowane na podstawie porozumień (umów) między jednostkami samorządu terytorialnego - dotacje dla prywatnych przedszkoli	90 000,00
4.	801	80110	Dotacja celowa na zadania realizowane na podstawie porozumień między jednostkami samorządu terytorialnego - dotacje na dofinansowanie nauczania religii	3 000,00
5.	851	85154	Dotacja celowa na zadania realizowane na podstawie porozumień z Powiatem- Ośrodek Pomocy Dziecku i Rodzinie - Filia w Czeladzi	6 500,00
6.	851	85154	Dotacja celowa dla pozostałych jednostek zaliczanych do sektora finansów publicznych - Dla PZZOZ - Szpital w Czeladzi na działalność zespołu konsultacyjnego	81 000,00
7.	851	85154	Dotacja na zadania zlecone do realizacji stowarzyszeniom - Przeciwdziałanie patologiom społecznym	105 500,00
8.	851	85158	Dotacje celowe przekazane gminie na zadania bieżące realizowane na podstawie porozumień (umów) między jednostkami samorządu terytorialnego - dotacje dla Izby Wyrzeźwien	65 000,00
9.	921	92105	Dotacja na zadania zlecone do realizacji stowarzyszeniom - Ochrona dóbr tradycji i kultury lokalnej	137 000,00
10.	921	92120	Dotacje celowe z budżetu na finansowanie lub dofinansowanie prac remontowych i konserwatorskich obiektów zabytkowych przekazane jednostkom niezaliczanym do sektora finansów publicznych - dotacja dla Parafii Świętego Stanisława	80 000,00
11.	926	92695	Dotacja na zadania zlecone do realizacji stowarzyszeniom - Upowszechnianie kultury fizycznej i sportu	421 030,00
Ogółem				1 059 980,00

**PLAN PRZYCHODÓW I WYDATKÓW GMINNEGO FUNDUSZU OCHRONY ŚRODOWISKA I GOSPODARKI WODNEJ NA
2010 ROK**

w złotych

DZIAŁ	ROZDZIAŁ	§	WYSZCZEGÓLNIENIE	PLAN NA 2010 r.
900			GOSPODARKA KOMUNALNA I OCHRONA ŚRODOWISKA	200 000,00
	90011		FUNDUSZ OCHRONY ŚRODOWISKA I GOSPODARKI WODNEJ	200 000,00
		0690	Wpływy z różnych opłat	200 000,00
			STAN ŚRODKÓW OBROTOWYCH NA POCZATEK ROKU	250 000,00
			PRZYCHODY RAZEM	450 000,00
900			GOSPODARKA KOMUNALNA I OCHRONA ŚRODOWISKA	450 000,00
	90011		FUNDUSZ OCHRONY ŚRODOWISKA I GOSPODARKI WODNEJ	450 000,00
		3030	Różne wydatki na rzecz osób fizycznych w tym: Dofinansowanie do zmiany sposobu ogrzewania dla osób prywatnych	80 000,00
		4210	Zakup materiałów i wyposażenia w tym: Zakupy dotyczące wspomaganie działań proekologicznych m.in. zarybianie, leki dla pszczoł, zakup zwierzyny, zakup materiału nasadzeniowego, donic, pojemników na odpady i inne	254 000,00
		4300	Zakup usług pozostałych w tym: Szkolenia z przepisów ochrony środowiska, czyszczenie budek legowych, zadania związane z systemem gospodarki odpadami, opracowania dotyczące ochrony środowiska w tym aktualizacja Programu Ochrony Środowiska dla miasta Czeladź, program niskiej emisji	116 000,00
			WYDATKI RAZEM	450 000,00
			STAN ŚRODKÓW OBROTOWYCH NA KONIEC ROKU	0,00

Prognoza kwoty długu i spłat na rok 2010 i lata następne

w złotych

Lp.	Wyszczególnienie	Kwota długu na dzień 31.12.2009	Umorzenie	Prognoza										
				2010	2011	2012	2013	2014	2015	2016	2017	2018	2019	2020
1.	Zobowiązania wg tytułów dłużnych:	35 525 608,10	0,00	39 696 157,01	33 174 546,76	26 794 857,04	20 631 350,34	14 587 266,53	9 496 750,08	5 638 009,12	3 166 666,71	1 111 111,12	0,00	0,00
	Zaciągnięte zobowiązania (bez prefinansowania) z tytułu:	27 025 608,10	0,00	29 696 157,01	33 174 546,76	26 794 857,04	20 631 350,34	14 587 266,53	9 496 750,08	5 638 009,12	3 166 666,71	1 111 111,12	0,00	0,00
1.1.1	pożyczek	2 369 632,30	0,00	1 729 988,30	1 280 544,00	924 900,00	569 256,00	224 137,00	74 517,00	0	0	0	0	0
1.1.2	kredytów	24 655 975,80	0,00	27 966 168,71	31 894 002,76	25 869 957,04	20 062 094,34	14 363 129,53	9 422 233,08	5 638 009,12	3 166 666,71	1 111 111,12	0	0
1.1.3	obligacji	0	0	0	0	0	0	0	0	0	0	0	0	0
	Planowane w roku budżetowym (bez prefinansowania):	8 500 000,00	0,00	10 000 000,00	0,00	0	0	0	0	0	0	0	0	0
1.2.1	pożyczki	0	0	0	0,00	0	0	0	0	0	0	0	0	0
1.2.2	kredyty, w tym:	8 500 000,00	0,00	10 000 000,00	0,00	0	0	0	0	0	0	0	0	0
	EBOIR	0	0	0	0	0	0	0	0	0	0	0	0	0
1.2.3	obligacje	0	0	0	0	0	0	0	0	0	0	0	0	0
1.3	Pożyczki, kredyty i obligacje na prefinansowanie	0,00	0,00	0	0	0	0	0	0	0	0	0	0	0
1.3.1	Zaciągnięte zobowiązania	0	0	0	0	0	0	0	0	0	0	0	0	0
1.3.2	Planowane zobowiązania	0	0	0	0	0	0	0	0	0	0	0	0	0
2	Obsługa długu (2.1+2.2+2.3)	7 696 934,04	0,00	7 563 357,35	9 298 719,14	9 042 574,50	8 456 351,02	7 953 869,97	6 362 968,49	4 328 064,63	2 751 050,35	2 197 604,19	1 151 134,25	0,00
2.1	Spłata rat kapitałowych z wyłączeniem prefinansowania	5 097 623,04	0,00	5 975 783,88	7 209 145,95	7 310 472,54	7 075 038,77	6 911 320,21	5 635 216,55	3 858 740,96	2 471 342,41	2 055 555,59	1 111 111,12	0,00
2.1.1	kredytów i pożyczek	5 083 169,00	0,00	5 829 451,09	6 521 610,25	6 379 689,72	6 163 506,70	6 044 083,81	5 090 516,45	3 858 740,96	2 471 342,41	2 055 555,59	1 111 111,12	0,00
2.1.2	wykup papierów wartościowych	0	0	0	0	0	0	0	0	0	0	0	0	0
2.1.3	udzielonych poręczeń	14 454,04	0	146 332,79	687 535,70	930 782,82	911 532,07	867 236,40	544 700,10	0,00	0,00	0,00	0,00	0,00
2.2	Spłata zobowiązań z tytułu prefinansowania	0,00	0,00	0	0	0	0	0	0	0	0	0	0	0
2.3	Spłata odsetek i dyskonta	2 599 311,00	0,00	1 587 573,47	2 089 573,19	1 732 101,96	1 381 312,25	1 042 549,76	727 751,94	469 323,67	279 707,94	142 048,60	40 023,17	0
3.	Prognozowane dochody budżetowe	83 832 585,18	0,00	87 750 360,00	90 000 000,00	92 000 000,00	95 000 000,00	96 000 000,00	97 000 000,00	98 000 000,00	99 000 000,00	100 000 000,00	102 000 000,00	105 000 000,00
3.1	dochody bieżące			74 400 221,00	79 000 000,00	82 000 000,00	84 000 000,00	85 000 000,00	85 000 000,00	84 000 000,00	86 000 000,00	87 000 000,00	88 000 000,00	90 000 000,00
3.2	dochody ze sprzedaży majątku			7 000 000,00	5 000 000,00	5 000 000,00	6 000 000,00	6 000 000,00	5 000 000,00	6 000 000,00	5 000 000,00	6 000 000,00	6 000 000,00	7 000 000,00
3.3	dochody majątkowe poza sprzedażą			6 350 139,00	6 000 000,00	5 000 000,00	5 000 000,00	5 000 000,00	7 000 000,00	8 000 000,00	8 000 000,00	7 000 000,00	8 000 000,00	8 000 000,00
4.	Prognozowane wydatki budżetowe	107 717 217,48	0,00	103 420 908,91	105 000 000,00	103 000 000,00	102 000 000,00	100 000 000,00	96 000 000,00	96 000 000,00	95 000 000,00	96 000 000,00	98 000 000,00	100 000 000,00
4.1	Wydatki bieżące			80 915 621,91	78 000 000,00	80 000 000,00	83 000 000,00	84 000 000,00	83 000 000,00	83 000 000,00	84 000 000,00	85 000 000,00	86 000 000,00	88 000 000,00
4.2	Wydatki majątkowe			22 505 287,00	27 000 000,00	23 000 000,00	19 000 000,00	16 000 000,00	13 000 000,00	13 000 000,00	11 000 000,00	11 000 000,00	12 000 000,00	12 000 000,00
5.	Prognozowany wynik finansowy	-23 884 632,30	0,00	-15 670 548,91	-15 000 000,00	-11 000 000,00	-7 000 000,00	-4 000 000,00	1 000 000,00	2 000 000,00	4 000 000,00	4 000 000,00	4 000 000,00	5 000 000,00
6.	Relacje do dochodów (w %):		0											
6.1	długu (art. 170 ust. 1) (1:3)	42,38	0,00	45,24	36,86	29,12	21,72	15,20	9,79	5,75	3,20	1,11		
6.2	długu po uwzględnieniu wyłączeń (art. 170 ust. 3) (1.1+1.2+1.3):3	42,38	0,00	45,24	36,86	29,12	21,72	15,20	9,79	5,75	3,20	1,11		
6.3	spłaty zadłużenia (art. 169 ust.1) (2:3)	9,18	0,00	8,62	10,33	9,83	8,90	8,25	6,56	4,42	2,78	2,20	1,13	0,00
6.4	spłaty zadłużenia po uwzględnieniu wyłączeń (art. 169 ust. 3) (2.1+2.2+2.3):3	9,18	0,00	8,62	10,33	9,83	8,90	8,25	6,56	4,42	2,78	2,20		
7.	Relacja wg art.243							0,07<0,073	0,06<0,073	0,04<0,07	0,03<0,07	0,02<0,07	0,01<0,073	0,00<0,076

Sprawozdanie z realizacji zadań inwestycyjnych za 10 miesięcy 2009 roku.

Zadania inwestycyjne realizowane są w ramach dziesięciu strategicznych programów. W nawiasach podano plan 2009r. dla poszczególnych zadań.

PROGRAM PRZEDSIĘBIORCZOŚĆ – 01

010101 Gospodarcza Brama Śląska – uzbrojenie terenu WSE (w 2009r. – budżet miasta 1.273.320 zł)

Złożono wnioski do Starostwa Powiatowego o uzyskanie decyzji o zezwoleniu na realizację inwestycji drogowej. Nie wykonano planu w zakresie wypłaty odszkodowań dotyczących WSE z uwagi na brak w/w decyzji (planowane w I i II kwartale 2010r.). W roku 2010 planowane jest wyłonienie wykonawcy i rozpoczęcie robót. W 2009 roku środki finansowe wydatkowane zostały na usługi geodezyjne (158.600 zł) oraz planowane jest zapłacenie ostatniej transzy dla wykonawcy dokumentacji technicznej tj. kwoty 36.234 zł (zgodnie z umową po uzyskaniu pozwolenia na budowę).

010104 Gospodarcza Brama Śląska – PSE- ul. Letnia (w 2009r. - 430.000 zł budżet miasta i 180.000 zł Spółka ZIK)

W 2009 roku podpisano porozumienie, zgodnie z którym Inwestor wykona projekt drogi w ulicy Letniej, tj. łączącej ul. Wiosenną ze Spacerową (do 30.09.2009r.), a następnie zostanie ogłoszony przetarg na realizację drogi (MZGK). Z uwagi na brak jeszcze pozwolenia na budowę, droga realizowana będzie w 2010 roku.

Opracowano projekt techniczny wodociągu (ZIK Spółka z o.o.). Projekt obejmuje budowę 640 mb wodociągu z rur PE Ø 160 mm. Wartość robót wg kosztorysu inwestorskiego dla wodociągu wynosi 355 600 zł.

010201 Targowisko na Starym Mieście przy ulicy Grodzieckiej (w 2009r. budżet miasta 50.000 zł)

Zadanie posiada wykonany projekt budowlany – wykonawczy wraz z pozwoleniem na budowę. W bieżącym roku wykonano oświetlenie w ul. Grodzieckiej (7 szt. latarni ulicznych).

010203 Targowisko ulica Grodziecka (w 2009r. – budżet miasta 100.000 zł)

Rozstrzygnięto postępowanie i podpisano umowę na wykonanie koncepcji budowy Targowiska przy ul. Grodzieckiej.

PROGRAM STARE MIASTO – 03

030102 Stare Miasto etap II – zad.6 ul. Pieńkowskiego, Związku Orła Białego (w 2009r. – budżet miasta 500.000 zł, Spółka ZIK 1.000.000 zł)

Rozpoczęto realizację kanalizacji sanitarnej, deszczowej i wymianę wodociągu. Roboty realizowane są siłami własnymi Zakładu Inżynierii Komunalnej Spółka z o.o.

Do 31 października 2009r. wykonano 60 m kanalizacji sanitarnej, 60 m kanalizacji deszczowej, chodnik z kostki o pow. 91 m² oraz drogę w podbudowie tłuczniowej do bramy wjazdowej posesji Pieńkowskiego 1. Sfrezowano nawierzchnię asfaltową w ul. Pieńkowskiego i Związku Orła Białego.

W roku bieżącym przewiduje się jeszcze wykonanie sieci wod-kan w ul. Pieńkowskiego na odcinku od ul. Bytomskiej do ul. Związku Orła Białego.

MZGK wyłonił wykonawcę robót drogowych - konsorcjum firm:

Lider: INPROREM Sp. z o.o., Dąbrowa Górnicza, ul. Graniczna 12/214

Partner: GROTEX, Michał Pacan, Zabrze, ul. Lompy 20

030103 Przebudowa układu drogowego ulic 1 Maja – Szpitalna – Podwalna w centrum Czeladzi (w 2009r. – budżet miasta 2.078.329 zł, Spółka ZIK 1.784.516 zł, dotacje 2.577.100 zł)

W marcu rozstrzygnięto przetarg, a następnie podpisano umowę na przebudowę układu drogowego ulic Szpitalna - 1 Maja od wlotu do DK94 do wysokości wjazdu do ośrodka SENIOR wraz z przystankami autobusowymi. Wykonawca robót - Przedsiębiorstwo Robót Drogowych i Mostowych S.A., Kędzierzyn Koźle. Wykonano kanalizację deszczową, oświetlenie uliczne, kanalizację

teletechniczną w ul. 1 Maja-Szpitalna - Bytomska, wykonano prace brukarskie chodników oraz wykonana została podbudowa pod nową nawierzchnię jezdni, wykonano oświetlenie ulic, nawierzchnie chodniki dla pieszych, zakończono asfaltowanie warstw jezdni.

Wykonana została kanalizacja sanitarna i wymiana wodociągu w ul. 1-go Maja i ul. Bytomskiej (ZIK Spółka z o.o.). Wykonano sieć wodociągową oraz kanalizację sanitarną w ul. Podwalnej. Pozostał do zakończenia odcinek wodociągu w pasie drogowym ul. Staszica, który wymaga wykonania przewiertu. Roboty przewiertowe zlecono firmie WIERTPOL z Katowic. Roboty będą wykonane w listopadzie br. Miasto podpisało umowę z Marszałkiem Województwa Śląskiego o dofinansowanie inwestycji (część drogowa) ze środków Europejskiego Funduszu Rozwoju Regionalnego w wysokości 74,28% kosztów kwalifikowanych. Do Urzędu Marszałkowskiego złożono wniosek o płatność celem refundacji poniesionych wydatków.

030201 Centrum Kulturalno – Społeczne Rynek 22 (w 2009 r. – 91.469 zł)

Zlecono wykonanie dokumentacji budowlano-wykonawczej przebudowy i rozbudowy obiektu Rynek 22 z przeznaczeniem na funkcję kulturalną, administracyjną i centrum organizacji społecznych .

030303 Otulina Starego Miasta – zagospodarowanie terenów Zapłocia (w 2009 r. – 328.990 zł)

Rozstrzygnięto przetarg na realizację zagospodarowania terenu przy ul. Kombatantów. Wykonawca - Zakład Robót Komunalnych s.c., R. Jeziorowski, Ł. Jeziorowski, ul. Wojkowicka 29a, Czeladź. Trwają prace budowlane. Zakończenie planowane w roku 2010.

PROGRAM SATURN – 04

040103 Kompleks wież wyciągowych (w 2009 r. – 100.000 zł)

Opracowano inwentaryzację budowlaną wraz z opinią techniczną Szybu Nr 2 byłej Kopalni Saturn. Opracowano opinię geotechniczną.

040104 Warsztat elektryczny (w 2009 r. – 100.000 zł)

Opracowano projekt budowlano-wykonawczy wentylacji nawiewnej i wywiewnej oraz klimatyzacji do projektu: remont i przebudowa warsztatu elektrycznego na budynku „Centrum Administracyjne Kopalni Nauki i Kultury Saturn”. Wykonano inwentaryzację, ekspertyzę oraz koncepcję programowo - przestrzenną budynku transformatorów pod projektowaną galerię.

040201 Uzbrojenie terenu Kopalni SATURN (wodociąg, kanalizacja, drogi) (w 2009 r. budżet miasta– 64.660 zł, Spółka ZIK – 50.000 zł)

Rozstrzygnięto postępowanie i podpisano umowę na wykonanie projektu budowy nowej drogi ul. Scheiblera. Zlecono opracowanie dokumentacji technicznej sieci kanalizacji sanitarnej w ulicy Scheiblera wraz z podłączeniem ul. Węglowej oraz kanalizacji rozdzielczej w ul. Alfreda Biedermanna w Czeladzi.

Dokumentacja dla przedmiotowego zakresu zlecona projektantowi dróg wybranemu przez MZGK. Opracowanie dokumentacji do 30.05.2010 r.

PROGRAM INFRASTRUKTURA – 05

050101 ul. Zamiejska, Promyka, Kopernika, 27 Stycznia, Sienkiewicza, Spacerowa (w 2009 r. – budżet miasta 872.982 zł, Spółka ZIK 1.247.987 zł)

Zakończono realizację kanalizacji rozdzielczej w ul. Zamiejskiej, Promyka. Przygotowywany jest przetarg na wybór wykonawcy w ul. Kopernika.

Do końca października wykonano:

- w ul. Zamiejskiej, Sienkiewicza
 - kanalizację sanitarną o dł. 334 mb
 - kanalizację deszczową o dł. 334 mb
- w ul. Promyka
 - kanalizację sanitarną o dł. 364 mb.

- kanalizację deszczową o dł. 353 mb

Roboty wykonywane z własnych środków ZIK Spółka z o.o., kredytów, środków WFOŚ, PFOŚ. Rozstrzygnięto przetarg (MZGK) i wyłoniono wykonawcę (Przedsiębiorstwo Robót Drogowych i Mostowych S.A. Kędzierzyn Koźle) na wykonanie nawierzchni ulicy Zamiejskiej wraz z chodnikami oraz odtworzenie nawierzchni ulicy Sienkiewicza. Wykonano podbudowę pod nawierzchnię tych dróg, zakończono asfaltowanie jezdni ulic Zamiejska i Sienkiewicza, wykonano nawierzchnię chodników dla pieszych.

050102 ul. Prosta, Piaskowa, Daleka (w 2009 r. – budżet miasta 51.240 zł, Spółka ZIK 1.508.994 zł)

Została opracowana dokumentacja projektowa i uzyskano pozwolenie na budowę.

Zakres rzeczowy do wykonania – dł. 3507,5 m w tym:

1. Kanalizacja sanitarna:

ul. Prosta	- 477,5 m
ul. Piaskowa	- 277,0 m
ul. Daleka	- 1314,0 m

2. Kanalizacja deszczowa:

ul. Prosta	- 438,5 m
ul. Piaskowa	- 452,0 m
ul. Daleka	- 548,5 m

Został rozstrzygnięty przetarg na roboty budowlano-montażowe w ul. Piaskowej i Dalekiej. Zawarto umowę z wykonawcą tj. Zakładem Robót Inżynieryjno-Budowlanych Wł. Wiktorowicz z Dąbrowy Górniczej. Przekazanie terenu nastąpiło w dniu 19.10.2009 r. Termin umowy zakończenia robót 30.10. 2010 r.

Kanalizacja w ul. Prostej na odc. od ul. Robotniczej w kierunku ul. Wiosennej planowana do realizacji w II etapie.

Rozstrzygnięto postępowanie i podpisano umowę na wykonanie projektów budowy fragmentów dróg Prosta, Piaskowa i Daleka.

050104 ul. Staropogońska (w 2009r. – budżet miasta 200.000 zł, Spółka ZIK 21.000 zł)

Trwa projektowanie drogi w ulicy Staropogońskiej oraz projektowanie kanalizacji (do 30 lipca – Spółka ZIK). Z uwagi na przedłużające się sprawy geodezyjne związane z podziałami działek pod pas drogowy zakończenie dokumentacji i uzyskanie pozwolenia na budowę zostaje przesunięte na 2010r.

050301 Józefów – budowa kanalizacji i dróg (w 2009r. - Spółka ZIK 135.000 zł)

Wykonano projekt wodociągu i kanalizacji. Brak jeszcze pozwolenia na budowę.

Projekt obejmuje wykonanie

- wodociągu PE śr. 160 mm o długości 452 mb w miejsce istniejącego wodociągu stalowego o średnicy 300 mm wraz z przebudową przyłączy stalowych na PE.
- kanalizację sanitarną etap I (rejon bud. wielorodzinnych) o dł. 585 m
- kanalizację deszczową etap I o dł. 607 m
- kanalizację sanitarną etap II (rejon ul. Szybikowej) o dł. 994 m
- kanalizację deszczową etap II o dł. 835 m
- pompownię ścieków sanitarnych – 2 kpl.
- pompownię ścieków deszczowych – 2 kpl.
- separator + osadnik – 2 kpl.

050401 Dolna Węgróda – infrastruktura ulic Katowicka, Reymonta wraz z rondem z ul. Dehnelów (w 2009r. – budżet miasta 16.348 zł, Spółka ZIK 180.000 zł)

Zakończono zostało projektowanie infrastruktury dla ulic Katowickiej, Reymonta wraz z rondem z ul. Dehnelów oraz uzyskano pozwolenie na budowę na ten zakres.

Dodatkowo, w tym rejonie miasta Spółka ZIK zleciła opracowanie projektu kanalizacji rozdzielczej w dzielnicy Dolna Węgróda. Termin opracowania dokumentacji: 15.12.2009r. Wartość opracowań zgodnie z wynikami przetargu wyniesie ok. 180.000 zł netto. Obecnie trwają uzgodnienia rozwiązań technicznych.

050503 Ulica Żytnia (w 2009r. – 50.000 zł – Spółka ZIK)

W roku bieżącym zlecono opracowanie dokumentacji na kanalizację rozdzielczą w ul. Żytniej wraz z wymianą wodociągu stalowego na PE. Płatność nastąpi w 2010r.

050505 Ulica Żwirki i Wigury (w 2009r. – 400.000 zł)

Zakończono realizację nawierzchni i chodników w ulicy Żwirki i Wigury (MZGK).

050602 ul. Powstańców Śląskich i Skłodowskiej (w 2009r. – 500.000 zł)

Zakończono realizację nawierzchni i chodników (MZGK).

050701 Kanalizacja ul. Staszica od ulicy Siemianowickiej do granic miasta (w 2009r. – 2.000.000 zł – Spółka ZIK)

W październiku 2009r. rozpoczęto realizację kanału sanitarnego tłoczego siłami własnymi ZIK. W dalszej kolejności wykonywany będzie przewiert pod ul. Staszica oraz pompownia ścieków sanitarnych, a następnie kanały sanitarne grawitacyjne wraz z przyłączami do budynków. W związku z planowanym remontem drogi krajowej przez GDDKiA trwają rozmowy w sprawie skoordynowania robót w pasie drogowym DK 94. Termin zakończenia realizacji zadania zostanie ustalony w porozumieniu z GDDKiA.

051102 Modernizacja ulic Sułkowskiego, Pułaskiego, Wybickiego (w 2009r. – 855.856 zł)

Trwa remont ulic Sułkowskiego, Pułaskiego, Wybickiego. Zakończenie zadania w roku 2010.

051103 Obwodnica Osiedla Piłsudskiego (w 2009r. – 218.380 zł)

Wykonano projekt drogi oraz złożono wnioski o uzyskanie pozwolenia na budowę.

051104 Ulica Równoległa (w 2009r. – 51.240 zł)

Rozstrzygnięto postępowanie i podpisano umowę na wykonanie projektu budowlano-wykonawczego remontu drogi ul. Równoległej.

051105 Przebudowa układu drogowego ulic Sportowa - Staszica – Legionów (w 2009r. – 30.050 zł)

W 2009r. sporządzana jest dokumentacja przebudowy w/w układu drogowego. W trakcie uzgodnienia z Generalną Dyrekcją Dróg Krajowych i Autostrad.

051106 Ulica Armii Krajowej (w 2009r. – 22.000 zł)

W trakcie realizacji projekt budowlano-wykonawczy remontu drogi.

051201 Oświetlenie ulic Poniatowskiego, Saturnowska (w 2009r. – 382.204 zł)

Wykonano oświetlenie i chodniki w ulicy Poniatowskiego. Trwają prace przy budowie oświetlenia ulicy Saturnowskiej.

051203 Modernizacja systemu oświetlenia ulicznego (w 2009 r. – 62.501 zł)

Zakupiono i zamontowano 100 sztuk energooszczędnych lamp sodowych do latarni na ulicach: Kościuszki, Poniatowskiego, Francuskiej, Orzeszkowej, Wyspiańskiego, Sikorskiego, Piastowskiej, Trznadla.

PROGRAM MIESZKANIE – 06

060101 Nowe Miasto: rejon ul. Spółdzielcza i Czysta (w 2009r. – 270.000 zł – CTBS)

Ocieplono ściany budynku Czysta 8-10.

060102 Nowe Miasto – rejon ul. 17 Lipca (w 2009r. – 250.000 zł)

Rozpoczęto ucieplownienie budynków przy ul. 17 Lipca 1-3-5 oraz 13. Planowany termin zakończenia prac: 2010r.

060104 Nowe Miasto – ul. Waryńskiego (w 2009r. – 120.000 zł - CTBS)

Rozpoczęto termomodernizację budynków przy ul. Waryńskiego 1-3-5 oraz 7-9-11.

060107 Stare Piaski – Program Rewitalizacji (w 2009r. – 1.000.000 zł – CTBS)

Rozpoczęto remont oraz przebudowę budynku Kościuszki 18. Planowany termin zakończenia prac: wrzesień 2010r.

060201 Budynek socjalny ul. Szpitalna 5c (w 2009 r. –budżet miasta 504.966 zł, dotacje 119.109 zł)

Zrealizowano inwestycję polegającą na adaptacji budynku Szpitalna 5c na mieszkania socjalne.

PROGRAM OŚWIATA I KULTURA – 07

070105 Przedszkole nr 5 (w 2009 r. – 700.000 zł)

Wyłoniono wykonawcę i rozpoczęto realizację termomodernizacji obiektu. Zlecono projekt parkingów zewnętrznych i zagospodarowania terenu. Zakończenie inwestycji planowane jest na 2010r.

070203 Boisko przy Szkole Podstawowej nr 3 (w 2009 r. –budżet miasta 2.000.000 zł, dotacje 700.000 zł)

Wykonano roboty rozbiórkowe, roboty ziemne, drenaż, oświetlenie boiska, instalację wod.-kan. zewnętrzną wraz z przyłączem. Trwają prace przy zagospodarowaniu terenu. Na budowę boiska uzyskano dofinansowanie w ramach Programu Orlik 2012.

070207 Budowa boisk sportowych przy Szkole Podstawowej nr 1 i Szkole Podstawowej nr 7 – zadanie 2 Szkoła Podstawowa nr 7 (w 2009 r. – 698.000 zł)

Zakończono budowę boiska (drenaż, odwodnienie), wykonano nawierzchnię asfaltową na placu szkolnym oraz zakończono budowę parkingu. Nie zakończono robót związanych z ułożeniem trawy syntetycznej, nie zakończono piaskowania trawy - roboty te nie zostały odebrane. Bieżnia wykonana została wadliwie, duże wgłębienia i nierówności – roboty również nie odebrane.

070303 Niskoenergetyczne budynki użyteczności publicznej – Czeladź. Zadanie p.n. Termomodernizacja Gimnazjum nr 3 (w 2009 r. –budżet miasta 1.224.076 zł, dotacje 1.945.000 zł)

Wykonano termomodernizację budynku. Wniosek aplikacyjny został przyjęty decyzją Zarządu Województwa Śląskiego do realizacji, Czekamy na umowę z Marszałkiem. Dopiero po podpisaniu umowy możliwa będzie refundacja poniesionych wydatków.

PROGRAM SPORT I REKREACJA – 08

080201 Ścieżki rowerowe (w 2009 r. – budżet miasta 1.025.105 zł, dotacje 200.000 zł)

Wyłoniono wykonawcę robót: Przedsiębiorstwo Robót Inżynieryjnych ESPRI Sp. z o.o., ul. Spacerowa 3, Czeladź.

Trwa realizacja tras rowerowych w ciągach chodników i dróg w terenie miejskim i na terenach otwartych.

080201 Dolina Brynicy – parki: Jordana, Alfred, Grabek, Kościuszki, Przetok, Niwa i Madera (w 2009 r. – 56.120 zł)

Zakończono projektowanie i uzyskano pozwolenie na budowę na zagospodarowanie terenu Przetok.

PROGRAM PRZYJAZNE MIASTO – 09

090101 Modernizacja budynku UMC (w 2009r. – 300.000 zł)

Wykonano projekt budowlano – wykonawczy zespołu garażowego z placem gospodarczym dla UMC.

090102 Przebudowa zaplecza technicznego przy zbiegu ulic Szpitalnej i Wojkowickiej (w 2009r. – 30.000 zł)

W trakcie realizacji koncepcja przestrzenno - programowa budynku zaplecza techniczno-biurowego wraz z wizualizacją komputerową.

090201 Rozwój Społeczeństwa Informacyjnego w Zagłębiu Dąbrowskim (w 2009 r. – 393.700 zł)

Opracowano projekty budowlano – wykonawcze adaptacji parterów budynków przy ul. Katowickiej 4 i Zwycięstwa 6 na telecentra. Wyłoniono wykonawcę dokumentacji technicznej dla projektu „Rozwój Społeczeństwa Informacyjnego w Zagłębiu Dąbrowskim”. Trwa przygotowanie do etapu planowania radiowego.

090401 Budynek MOPS (w 2009r. – 400.000 zł)

Trwa realizacja termomodernizacji budynku.

PROGRAM ŁADNE MIASTO – 10 (w 2009 r. – 100 000 zł)

100201 Skwer Piaski - Centrum (w 2009 r. – 66.200 zł)

Realizacja dokumentacji budowlano – wykonawczej w trakcie.

Sprawozdanie z wykonania inwestycji za 10 miesięcy 2009 roku

LP	NAZWA	ZRÓDŁO FINANSOWANIA	do 2008		plan 2009		wykonanie w okresie od 01.01.2009 do 31.10.2009		% wykonania (ogółem)	% wykonania (budżet miasta)	DZIAŁ	ROZDZIAŁ	odpowiedzialny	
	SUMA	BUDŻET MIASTA		5 127 194		16 034 036		6 154 651						
		ŚRODKI OBCE	5 738 180	106 935	31 967 452	9 547 497	10 284 776	2 208 415	26	31				
		DOTACJE		0		5 541 209		1 788 596						
		KOSZTY FINANSOWE		4 051		451 011		13 114						
PRZEDSIĘBIORCZOŚĆ - 01	010101	Gospodarcza Brama Śląska - uzbrojenie terenu WSE	349 541	BUDŻET MIASTA	349 541	1 326 045	BUDŻET MIASTA	1 273 320	158 600	12	12	900	90095	WGN / MZGK/ ZIK Sp. z o.o.
		ŚRODKI OBCE		0	0		0							
		DOTACJE		0	0		0							
		KOSZTY FINANSOWE		0	52 725		1 216							
	010104	Gospodarcza Brama Śląska - PSE - ul. Letnia	0	BUDŻET MIASTA	0	610 000	BUDŻET MIASTA	430 000	0	0	0	600	60016	MZGK/ZIK Sp. z o.o.
		ŚRODKI OBCE		0	180 000		0							
		DOTACJE		0	0		0							
		KOSZTY FINANSOWE		0	0		0							
	010201	Targowisko na Starym Mieście przy ul. Grodzkiej	336 252	BUDŻET MIASTA	336 252	50 000	BUDŻET MIASTA	50 000	47 410	95	95	900	90095	MZGK
		ŚRODKI OBCE		0	0		0							
		DOTACJE		0	0		0							
		KOSZTY FINANSOWE		0	100 000		0							
010203	Targowisko ulica Grodzicka	0	BUDŻET MIASTA	0	100 000	BUDŻET MIASTA	100 000	0	0	0	900	90095	MZGK	
	ŚRODKI OBCE		0	0		0								
	DOTACJE		0	0		0								
	KOSZTY FINANSOWE		0	0		0								
STARE MIASTO - 03	030102	ETAP II - zad. 6 ul. Pięnkowskiego, Związku Orła Białego	0	BUDŻET MIASTA	0	1 529 211	BUDŻET MIASTA	500 000	14 601	7	3	900	90095	MZGK ZIK Sp. z o.o.
		ŚRODKI OBCE		0	1 000 000		92 081							
		DOTACJE		0	0		0							
		KOSZTY FINANSOWE		0	29 211		0							
	030103	Przebudowa układu drogowego ulic 1 Maja - Szpitalna - Podwalna w centrum Czeladzi	237 548	BUDŻET MIASTA	237 548	6 516 396	BUDŻET MIASTA	2 078 329	2 078 329	45	100	600	60014	MZGK/ ZIK Sp. z o.o.
		ŚRODKI OBCE		0	1 784 516		736 290							
		DOTACJE		0	2 577 100		128 833							
		KOSZTY FINANSOWE		0	76 451		8 592							
	030201	Centrum Kulturalno-Społeczne Rynek 22	142 043	BUDŻET MIASTA	142 043	91 469	BUDŻET MIASTA	91 469	11 864	13	13	700	70001	ZBK
		ŚRODKI OBCE		0	0		0							
		DOTACJE		0	0		0							
		KOSZTY FINANSOWE		0	0		0							
030303	Otulina Starego Miasta - zagospodarowanie terenów Zapłocia	49 652	BUDŻET MIASTA	49 410	328 990	BUDŻET MIASTA	328 990	9 499	3	3	900	90004	MZGK/WRMIIM	
	ŚRODKI OBCE		0	0		0								
	DOTACJE		0	0		0								
	KOSZTY FINANSOWE		242	100 000		49 197								
INFRASTRUKTURA - 05	040103	Kompleks wież wyciągowych	0	BUDŻET MIASTA	0	100 000	BUDŻET MIASTA	100 000	49 197	49	49	700	70001	ZBK
		ŚRODKI OBCE		0	0		0							
		DOTACJE		0	0		0							
		KOSZTY FINANSOWE		0	0		0							
	040104	Warsztat Elektryczny	90 357	BUDŻET MIASTA	90 357	100 000	BUDŻET MIASTA	100 000	31 266	31	31	700	70001	ZBK
		ŚRODKI OBCE		0	0		0							
		DOTACJE		0	0		0							
		KOSZTY FINANSOWE		0	0		0							
	040201	uzbrojenie terenu kopalni Saturn (wodociąg, kanalizacja, drogi)	0	BUDŻET MIASTA	0	114 660	BUDŻET MIASTA	64 660	0	0	0	921	92120	ZIK Sp. z o.o., MZGK
		ŚRODKI OBCE		0	50 000		0							
		DOTACJE		0	0		0							
		KOSZTY FINANSOWE		0	0		0							
050101	ul. Zamiejska, Promyka, Kopernika, 27 Stycznia, Sienkiewicza, Spacerowa	0	BUDŻET MIASTA	0	2 165 785	BUDŻET MIASTA	872 982	211 486	58	24	600/900	60016/90001	MZGK ZIK Sp. z o.o.	
	ŚRODKI OBCE		0	1 247 987		1 034 086								
	DOTACJE		0	0		0								
	KOSZTY FINANSOWE		0	44 816		474								
050102	ul. Prosta, Piaskowa, Daleka	49 500	BUDŻET MIASTA	0	1 560 234	BUDŻET MIASTA	51 240	5 500	0	0	600/900	60016/90001	MZGK ZIK Sp. z o.o.	
	ŚRODKI OBCE		49 500	1 508 994		0								
	DOTACJE		0	0		0								
	KOSZTY FINANSOWE		0	0		0								
050104	ul. Staropogońska	83 448	BUDŻET MIASTA	83 448	221 000	BUDŻET MIASTA	200 000	0	0	0	600	60016	WRMIIM/ ZIK Sp. z o.o./MZGK	
	ŚRODKI OBCE		0	21 000		0								
	DOTACJE		0	0		0								
	KOSZTY FINANSOWE		0	0		0								
050301	Józefów - budowa kanalizacji i dróg	0	BUDŻET MIASTA	0	135 000	BUDŻET MIASTA	0	0	0	0	600	60016	ZIK Sp. z o.o./ MZGK	
	ŚRODKI OBCE		0	135 000		0								
	DOTACJE		0	0		0								
	KOSZTY FINANSOWE		0	0		0								
050401	Dolna Węgroda - infrastruktura ulic Katowicka, Reymonta wraz z rondem z ul. Dehnelów	358 192	BUDŻET MIASTA	358 192	196 348	BUDŻET MIASTA	16 348	16 348	17	100	600	60016	WRMIIM/ZIK Sp. z o.o.	
	ŚRODKI OBCE		0	180 000		16 800								
	DOTACJE		0	0		0								
	KOSZTY FINANSOWE		0	0		0								
050503	ul. Żytnia	0	BUDŻET MIASTA	0	50 000	BUDŻET MIASTA	50 000	0	0	0	600	60016	ZIK Sp. z o.o.	
	ŚRODKI OBCE		0	0		0								
	DOTACJE		0	0		0								
	KOSZTY FINANSOWE		0	0		0								
050505	ul. Żwirki i Wigury	0	BUDŻET MIASTA	0	400 000	BUDŻET MIASTA	400 000	386 859	97	97	600	60016	MZGK	
	ŚRODKI OBCE		0	0		0								
	DOTACJE		0	0		0								
	KOSZTY FINANSOWE		0	0		0								

LP	NAZWA	ŹRÓDŁO FINANSOWANIA	do 2008		plan 2009		wykonanie w okresie od 01.01.2009 do 31.10.2009		% wykonania (ogółem)	% wykonania (budżet miasta)	DZIAŁ	ROZDZIAŁ	odpowiedzialny	
INFRASTRUKTURA - 05	050602	ul. Powstańców Śląskich i Skłodowskiej	BUDŻET MIASTA	0	0	500 000	376 065							
			SRODKI OBCE	0	0	0	0							
			DOTACJE	0	0	0	0							
			KOSZTY FINANSOWE	0	0	26 362	1 081							
	050701	Kanalizacja ul. Staszica od ul. Siemianowickiej do granic miasta	BUDŻET MIASTA	57 435	57 435	2 000 000	2 000 000	51 051	51 051	3	0	600	60016	ZIK Sp. z o.o.
			SRODKI OBCE	0	0	0	0							
			DOTACJE	0	0	0	0							
			KOSZTY FINANSOWE	0	0	0	0							
	051102	Modernizacja ul. Sułkowskiego, Pułaskiego, Wybickiego	BUDŻET MIASTA	57 545	57 266	855 856	7 383							
			SRODKI OBCE	0	0	0	0							
			DOTACJE	0	279	34 483	0							
			KOSZTY FINANSOWE	0	0	218 380	196 542							
	051103	Obwodnica Osiedla Piłsudskiego	BUDŻET MIASTA	0	0	218 380	196 542							
			SRODKI OBCE	0	0	0	0							
			DOTACJE	0	0	0	0							
KOSZTY FINANSOWE			0	0	0	0								
051104	Ulica Równoległa	BUDŻET MIASTA	0	0	51 240	0								
		SRODKI OBCE	0	0	0	0								
		DOTACJE	0	0	0	0								
		KOSZTY FINANSOWE	0	0	0	0								
051105	Przebudowa układu drogowego ulic Sportowa-Staszica-Legionów	BUDŻET MIASTA	0	0	30 050	0								
		SRODKI OBCE	0	0	0	0								
		DOTACJE	0	0	0	0								
		KOSZTY FINANSOWE	0	0	0	0								
051106	Ulica Armii Krajowej	BUDŻET MIASTA	0	0	22 000	0								
		SRODKI OBCE	0	0	0	0								
		DOTACJE	0	0	0	0								
		KOSZTY FINANSOWE	0	0	0	0								
051201	Oświetlenie ul. Poniatowskiego, Saturnowska	BUDŻET MIASTA	10 837	10 837	382 204	193 811								
		SRODKI OBCE	0	0	0	0								
		DOTACJE	0	0	0	0								
		KOSZTY FINANSOWE	0	0	0	0								
051203	Modernizacja systemu oświetlenia ulicznego	BUDŻET MIASTA	123 527	123 527	62 501	42 496								
		SRODKI OBCE	0	0	0	0								
		DOTACJE	0	0	0	0								
		KOSZTY FINANSOWE	0	0	0	0								
MIESZKANIE - 06	060101	Nowe Miasto rejon ul. Spółdzielcza i Czysta	BUDŻET MIASTA	653 418	653 418	270 000	205 607							
			SRODKI OBCE	0	0	270 000	205 607							
			DOTACJE	0	0	0	0							
			KOSZTY FINANSOWE	0	0	0	0							
	060102	Nowe Miasto - rejon ul. 17 Lipca	BUDŻET MIASTA	0	0	250 000	0							
			SRODKI OBCE	0	0	0	0							
			DOTACJE	0	0	0	0							
			KOSZTY FINANSOWE	0	0	0	0							
	060104	Nowe Miasto - ul. Waryńskiego	BUDŻET MIASTA	400 000	400 000	120 000	120 000							
			SRODKI OBCE	0	0	0	0							
			DOTACJE	0	0	0	0							
			KOSZTY FINANSOWE	0	0	0	0							
	060107	Stare Piaski - Program Rewitalizacji	BUDŻET MIASTA	0	0	1 000 000	67 000							
			SRODKI OBCE	0	0	0	0							
			DOTACJE	0	0	0	0							
KOSZTY FINANSOWE			0	0	0	0								
060203	Budynek socjalny ul. Szpitalna 5c	BUDŻET MIASTA	155 813	155 813	504 966	486 991								
		SRODKI OBCE	0	0	0	0								
		DOTACJE	0	0	119 109	119 109								
		KOSZTY FINANSOWE	0	0	0	0								
OSWIATA I KULTURA - 07	070105	Niskoenergetyczne budynki użyteczności publicznej w Czeladzi - Przedszkole nr 5	BUDŻET MIASTA	109 411	109 153	700 000	16 749							
			SRODKI OBCE	0	0	0	0							
			DOTACJE	0	0	0	0							
			KOSZTY FINANSOWE	0	258	36 908	0							
	07020302	Boisko przy Szkole Podstawowej nr 3	BUDŻET MIASTA	85 440	85 168	2 000 000	233 662							
			SRODKI OBCE	0	0	0	0							
			DOTACJE	0	272	700 000	105 450							
			KOSZTY FINANSOWE	0	0	0	0							
	070207	Budowa boisk sportowych przy Szkole Podstawowej nr 1 i Szkole Podstawowej nr 7 - zadanie 2 Szkoła Podstawowa nr 7	BUDŻET MIASTA	200 000	200 000	698 000	8 957							
			SRODKI OBCE	0	0	0	0							
			DOTACJE	0	0	0	0							
			KOSZTY FINANSOWE	0	0	10 545	0							
	070303	Niskoenergetyczne budynki użyteczności publicznej - Czeladź. Zadanie p.n. Termomodernizacja Gimnazjum nr 3	BUDŻET MIASTA	1 808 859	1 808 859	1 224 076	1 224 076							
			SRODKI OBCE	0	0	0	0							
			DOTACJE	0	0	1 945 000	1 540 654							
KOSZTY FINANSOWE			0	0	0	0								
SPORT I REKREACJA	080201	Ścieżki rowerowe	BUDŻET MIASTA	0	0	1 025 105	198 606							
			SRODKI OBCE	0	0	0	0							
			DOTACJE	0	0	200 000	0							
			KOSZTY FINANSOWE	0	0	24 060	1 751							
080202	Dolina Brynicy - parki: Jordana, Alfred, Grabek, Kościuszki, Przetok, Niwa i Madera	BUDŻET MIASTA	22 204	22 204	56 120	56 120								
		SRODKI OBCE	0	0	0	0								
		DOTACJE	0	0	0	0								
		KOSZTY FINANSOWE	0	0	0	0								
PRZYJAZNE MIASTO - 09	090101	Modernizacja Budynku UMC	BUDŻET MIASTA	196 811	196 811	300 000	17 446							
			SRODKI OBCE	0	0	0	0							
			DOTACJE	0	0	0	0							
			KOSZTY FINANSOWE	0	0	0	0							
	090102	Przebudowa zaplecza technicznego przy zbiegu ulic Szpitalnej i Wojkowskiej	BUDŻET MIASTA	0	0	30 000	0							
			SRODKI OBCE	0	0	0	0							
			DOTACJE	0	0	0	0							
			KOSZTY FINANSOWE	0	0	0	0							
	090201	Rozwój społeczeństwa informacyjnego w Zagłębiu Dąbrowskim	BUDŻET MIASTA	0	0	393 700	0							
			SRODKI OBCE	0	0	0	0							
			DOTACJE	0	0	0	0							
			KOSZTY FINANSOWE	0	0	0	0							
	090401	Termomodernizacja budynku MOPS	BUDŻET MIASTA	57 347	57 347	400 000	14 286							
			SRODKI OBCE	0	0	0	0							
			DOTACJE	0	0	0	0							
KOSZTY FINANSOWE			0	0	0	0								
LADNE MIASTO - 10	100102	Skwer Piaski - Centrum	BUDŻET MIASTA	0	0	66 200	66 002							
			SRODKI OBCE	0	0	0	0							
			DOTACJE	0	0	0	0							
			KOSZTY FINANSOWE	0	0	0	0							
				0	0	0	0							

DZIAŁ	ROZDZIAŁ	§	WYSZCZEGÓLNIENIE	PLAN 2009	WYKONANIE 2009	%	PLAN WYDATKI BIEŻĄCE 2009	WYKONANIE WYDATKI BIEŻĄCE 2009	PLAN WYDATKOW MAJĄTKOWYCH 2009	WYKONANIE WYDATKOW MAJĄTKOWYCH 2009
			WYDATKI BUDŻETU MIASTA CZELADŹ	107 717 217,66	61 528 807,04	57,12	80 596 267,24	54 109 351,34	27 120 950,42	7 419 455,70
			01.01.2009 do 30.09.2009							
			WYDATKI WŁASNE OGÓLEM	101 209 486,73	56 839 611,30	56,16	74 338 536,31	49 420 155,60	26 870 950,42	7 419 455,70
			WYDATKI ZWIĄZANE Z REALIZACJĄ PRZEZ GMINĘ ZADAŃ Z ZAKRESU ADMINISTRACJI RZADOWEJ	6 251 330,93	4 687 195,75	74,98	6 251 330,93	4 687 195,75	0,00	0,00
			WYDATKI BIEŻĄCE REALIZOWANE NA PODSTAWIE POROZUMIEŃ MIĘDZY JEDNOSTKAMI SAMORZĄDU TERYTORIALNEGO	256 000,00	1 999,99	0,78	6 000,00	1 999,99	250 000,00	0,00
			WYDATKI BIEŻĄCE REALIZOWANE NA PODSTAWIE POROZUMIEŃ MIĘDZY ORGANAMI ADMINISTRACJI RZADOWEJ	400,00	0,00	0,00	400,00	0,00	0,00	0,00
010			ROLNICTWO I ŁOWIECTWO	12 270,00	898,83	7,33	12 270,00	898,83	0,00	0,00
	O1030		Izby Rolnicze	1 270,00	898,83	70,77	1 270,00	898,83	0,00	0,00
		2850	Wpłaty gmin na rzecz izb rolniczych w wysokości 2% uzyskanych wpływów z podatku rolnego	1 270,00	898,83	70,77	1 270,00	898,83		
	01095		POZOSTAŁA DZIAŁALNOŚĆ	11 000,00	0,00	0,00	11 000,00	0,00	0,00	0,00
		4300	Zakup usług pozostałych	11 000,00		0,00	11 000,00	0,00		
600			TRANSPORT I ŁĄCZNOŚĆ	12 606 697,08	5 538 748,79	43,93	4 438 465,63	3 453 644,69	8 168 231,45	2 085 104,10
	60004		LOKALNY TRANSPORT ZBIOROWY	3 921 568,00	3 237 029,00	82,54	3 921 568,00	3 237 029,00	0,00	0,00
		2900	Wpłaty gmin i powiatów na rzecz innych jednostek samorządu terytorialnego oraz związków gmin lub związków powiatów na dofinansowanie zadań bieżących	3 921 568,00	3 237 029,00	82,54	3 921 568,00	3 237 029,00		
	60014		DROGI PUBLICZNA POWIATOWE	4 349 814,45	1 466 577,79	33,72	0,00	0,00	4 349 814,45	1 466 577,79
		6050	Wydatki inwestycyjne jednostek budżetowych	4 349 814,45	1 466 577,79	33,72	0,00	0,00	4 349 814,45	1 466 577,79
WPI	O30103		Przebudowa ulic Szpitalnej, 1 Maja i Podwalnej	4 349 814,45	1 466 577,79	33,72			4 349 814,45	1 466 577,79
	60016		DROGI PUBLICZNE GMINNE	4 334 364,63	834 486,09	19,25	515 947,63	215 959,78	3 818 417,00	618 526,31
		4210	Zakup materiałów i wyposażenia	240 002,40	149 863,62	62,44	240 002,40	149 863,62		
		4300	Zakup usług pozostałych	275 945,23	66 096,16	23,95	275 945,23	66 096,16		
		6050	Wydatki inwestycyjne jednostek budżetowych	3 818 417,00	618 526,31	16,20	0,00	0,00	3 818 417,00	618 526,31
WPI	O40201		Uzbrojenie terenu kopalni Saturn (wodociąg, kanalizacja, drogi)	64 660,00					64 660,00	0,00
WPI	O50101		ul. Zamiejska, Promyka, Kopernika, 27 Stycznia, Sienkiewicza, Spacerowa	872 982,00	144 156,19				872 982,00	144 156,19
WPI	O50101		odsetki ul. Zamiejska, Promyka, Kopernika, 27 Stycznia, Sienkiewicza, Spacerowa	44 816,00					44 816,00	0,00
WPI	O50102		ul. Prosta, Piaskowa, Daleka	51 240,00					51 240,00	0,00
WPI	O50505		ul. Żwirki i Wigury	400 000,00	386 859,32	96,71			400 000,00	386 859,32

WPI	O50602	ul. Powstańców Śląskich i Skłodowskiej	500 000,00	150,00			500 000,00	150,00	
		odsetki ul. Powstańców Śląskich i Skłodowskiej	26 362,00				26 362,00	0,00	
WPI	O51102	Modernizacja ul. Sułkowskiego, Pułaskiego, Wybickiego	855 856,00	8,80	0,00		855 856,00	8,80	
		odsetki Modernizacja ul. Sułkowskiego, Pułaskiego, Wybickiego	34 483,00				34 483,00	0,00	
WPI	O10104	Gospodarcza Brama Śląska - PSE - ul. Letnia	430 000,00		0,00		430 000,00	0,00	
WPI	O50104	ul. Staropogońska	200 000,00		0,00		200 000,00	0,00	
WPI	O50401	Dolna Węgróda - infrastruktura ulic Katowicka, Reymonta wraz z rondem z ul. Dehnelów	16 348,00		0,00		16 348,00	0,00	
WPI	O51104	Ulica Równoległa	51 240,00		0,00		51 240,00	0,00	
WPI	O51105	Przebudowa układu drogowego ulic Sportowa_Staszica_Legionów	30 050,00		0,00		30 050,00	0,00	
WPI	O51106	Ulica Armii Krajowej	22 000,00		0,00		22 000,00	0,00	
WPI	O51103	Obwodnica osiedla Piłsudskiego	218 380,00	87 352,00	40,00		218 380,00	87 352,00	
	60053	INFRASTRUKTURA TELEKOMUNIKACYJNA	950,00	655,91	69,04	950,00	655,91	0,00	
	2310	Dotacje celowe przekazane gminie na zadania bieżące realizowane na podstawie porozumień (umów) między jednostkami samorządu terytorialnego	950,00	655,91	69,04	950,00	655,91		
700		GOSPODARKA MIESZKANIOWA	12 018 544,00	6 387 816,82	53,15	7 525 000,00	5 237 195,07	4 493 544,00	1 150 621,75
	70001	ZAKŁADY GOSPODARKI MIESZKANIOWEJ	1 095 544,00	268 104,83	24,47	180 000,00	10 105,08	915 544,00	257 999,75
	2650	Dotacja przedmiotowa z budżetu dla zakładu budżetowego	180 000,00	10 105,08	5,61	180 000,00	10 105,08		
	6050	Wydatki inwestycyjne jednostek budżetowych	0,00		#DIV/0!	0,00	0,00	0,00	0,00
WPI	O40102	Odsetki - Elektrownia					0,00	0,00	
	6210	Dotacje celowe z budżetu na finansowanie lub dofinansowanie kosztów realizacji inwestycji i zakupów inwestycyjnych zakładów budżetowych	915 544,00	257 999,75	28,18	0,00	0,00	915 544,00	257 999,75
WPI	O60104	Likwidacja niskiej emisji w zasobie komunalnym					0,00	0,00	
WPI	O30201	Centrum Kulturalno-Społeczne Rynek 22	91 469,00	10 364,00	11,33			91 469,00	10 364,00
WPI	O40104	Warsztat Elektryczny	100 000,00	31 265,70	31,27			100 000,00	31 265,70
WPI	O60203	Budynek socjalny - ul. Szpitalna 5C	624 075,00	216 370,05	34,67			624 075,00	216 370,05
WPI	O40103	Kompleks wież wyciągowych	100 000,00		0,00			100 000,00	0,00
	70005	GOSPODARKA GRUNTAMI I NIERUCHOMOŚCIAMI	2 903 000,00	871 999,26	30,04	1 075 000,00	479 377,26	1 828 000,00	392 622,00
	4110	Składki na ubezpieczenia społeczne	3 500,00	1 048,90	29,97	3 500,00	1 048,90		
	4120	Składki na Fundusz Pracy	3 500,00	166,60	4,76	3 500,00	166,60		
	4170	Wynagrodzenia bezosobowe	14 000,00	9 025,00	64,46	14 000,00	9 025,00		
	4270	Zakup usług remontowych	90 000,00	19 390,54	21,55	90 000,00	19 390,54		
	4300	Zakup usług pozostałych	313 712,00	88 547,15	28,23	313 712,00	88 547,15		
	4430	Różne opłaty i składki	210 000,00	156 915,58	74,72	210 000,00	156 915,58		
	4590	Kary i odszkodowania wypłacane na rzecz osób fizycznych	50 000,00	575,00	1,15	50 000,00	575,00		
	4600	Kary i odszkodowania wypłacane na rzecz osób prawnych i innych jednostek organizacyjnych	390 288,00	203 708,49	52,19	390 288,00	203 708,49		
	6060	Wydatki na zakupy inwestycyjne jednostek budżetowych	1 828 000,00	392 622,00	21,48	0,00	0,00	1 828 000,00	392 622,00

	Zakupy nieruchomości do zasobów gminnych	1 828 000,00	392 622,00				1 828 000,00	392 622,00
70021	TOWARZYSTWA BUDOWNICTWA SPOŁECZNEGO	1 500 000,00	500 000,00	33,33	0,00	0,00	1 500 000,00	500 000,00
6010	Wydatki na zakup i objęcie akcji, wniesienie wkładów do spółek prawa handlowego oraz na uzupełnienie funduszy statutowych banków państwowych i innych instytucji finansowych	1 500 000,00	500 000,00	33,33			1 500 000,00	500 000,00
70095	POZOSTAŁA DZIAŁALNOŚĆ	6 520 000,00	4 747 712,73	72,82	6 270 000,00	4 747 712,73	250 000,00	0,00
4300	Zakup usług pozostałych	6 270 000,00	4 747 712,73	75,72	6 270 000,00	4 747 712,73		
6230	Dotacje celowe z budżetu na finansowanie lub dofinansowanie kosztów realizacji inwestycji i zakupów inwestycyjnych jednostek niezaliczanych do sektora finansów publicznych	250 000,00		0,00			250 000,00	0,00
710	DZIAŁALNOŚĆ USŁUGOWA	641 980,00	191 228,53	29,79	631 000,00	191 228,53	10 980,00	0,00
71004	PLANY ZAGOSPODAROWANIA PRZESTRZENNEGO	431 000,00	123 825,73	28,73	431 000,00	123 825,73	0,00	0,00
4170	Wynagrodzenia bezosobowe	76 000,00	27 470,00	36,14	76 000,00	27 470,00		
4300	Zakup usług pozostałych	355 000,00	96 355,73	27,14	355 000,00	96 355,73		
71013	PRACE GEODEZYJNE I KARTOGRAFICZNE /NIEINWESTYCYJNE/	100 000,00	6 858,80	6,86	100 000,00	6 858,80	0,00	0,00
4300	Zakup usług pozostałych	80 000,00	2 610,80	3,26	80 000,00	2 610,80		
4430	Różne opłaty i składki	20 000,00	4 248,00	21,24	20 000,00	4 248,00		
71035	CMENTARZE	100 000,00	60 544,00	60,54	100 000,00	60 544,00	0,00	0,00
4210	Zakup materiałów i wyposażenia	8 800,00		0,00	8 800,00	0,00		
4300	Zakup usług pozostałych	91 200,00	60 544,00	66,39	91 200,00	60 544,00		
71095	Pozostała działalność	10 980,00	0,00	0,00	0,00	0,00	10 980,00	0,00
6620	Dotacje celowe przekazane dla powiatu na inwestycje i zakupy inwestycyjne realizowane na podstawie porozumień(umów) między jednostkami samorządu terytorialnego	10 980,00		0,00			10 980,00	
750	ADMINISTRACJA PUBLICZNA	11 786 866,00	6 479 588,42	54,97	11 023 166,00	6 423 024,34	763 700,00	56 564,08
75022	RADY GMIN /MIAST I MIAST NA PRAWACH POWIATU/	551 000,00	384 281,70	69,74	551 000,00	384 281,70	0,00	0,00
3030	Różne wydatki na rzecz osób fizycznych	500 000,00	361 365,28	72,27	500 000,00	361 365,28		
4170	Wynagrodzenia bezosobowe	2 000,00	1 500,00	75,00	2 000,00	1 500,00		
4210	Zakup materiałów i wyposażenia	21 300,00	7 432,93	34,90	21 300,00	7 432,93		
4300	Zakup usług pozostałych	20 500,00	13 983,49	68,21	20 500,00	13 983,49		
4410	Podróże służbowe krajowe	500,00		0,00	500,00	0,00		
4420	Podróże służbowe zagraniczne	6 000,00		0,00	6 000,00	0,00		
4430	Różne opłaty i składki	700,00		0,00	700,00	0,00		
75023	URZĘDY GMIN /MIAST I MIAST NA PRAWACH POWIATU/	9 929 850,00	5 754 554,88	57,95	9 559 850,00	5 697 990,80	370 000,00	56 564,08
2980	Pozostałe rozliczenia z bankami	1 500,00	1 182,93	78,86	1 500,00	1 182,93		
3020	Wydatki osobowe niezaliczone do wynagrodzeń	11 700,00		0,00	11 700,00	0,00		
4010	Wynagrodzenia osobowe pracowników	5 474 242,48	3 506 466,12	64,05	5 474 242,48	3 506 466,12		
4040	Dodatkowe wynagrodzenie roczne	370 000,00	355 658,41	96,12	370 000,00	355 658,41		
4110	Składki na ubezpieczenia społeczne	896 000,00	505 001,78	56,36	896 000,00	505 001,78		
4120	Składki na Fundusz Pracy	145 300,00	77 932,04	53,64	145 300,00	77 932,04		
4140	Wpłaty na PFRON	65 000,00	27 686,65	42,59	65 000,00	27 686,65		
4170	Wynagrodzenia bezosobowe	34 000,00	4 723,46	13,89	34 000,00	4 723,46		
4210	Zakup materiałów i wyposażenia	404 000,00	151 278,16	37,45	404 000,00	151 278,16		
4260	Zakup energii	278 200,00	148 025,92	53,21	278 200,00	148 025,92		
4270	Zakup usług remontowych	329 000,00	29 802,33	9,06	329 000,00	29 802,33		
4280	Zakup usług zdrowotnych	5 000,00	1 103,00	22,06	5 000,00	1 103,00		
4300	Zakup usług pozostałych	751 500,00	413 315,47	55,00	751 500,00	413 315,47		
4350	Zakup usług dostępu do sieci Internet	39 500,00	23 946,17	60,62	39 500,00	23 946,17		

	4360	Opłaty z tytułu zakupu usług telekomunikacyjnych telefonii komórkowej	29 000,00	17 975,61	61,98	29 000,00	17 975,61		
	4370	Opłaty z tytułu zakupu usług telekomunikacyjnych telefonii stacjonarnej	78 000,00	52 989,00	67,93	78 000,00	52 989,00		
	4390	Zakup usług obejmujących wykonanie ekspertyz, analiz i opinii	2 000,00		0,00	2 000,00	0,00		
	4410	Podróże służbowe krajowe	40 000,00	25 427,80	63,57	40 000,00	25 427,80		
	4420	Podróże służbowe zagraniczne	67 000,00	36 213,72	54,05	67 000,00	36 213,72		
	4430	Różne opłaty i składki	21 050,00	12 763,00	60,63	21 050,00	12 763,00		
	4440	Odpisy na zakładowy fundusz świadczeń socjalnych	116 200,00	116 127,80	99,94	116 200,00	116 127,80		
	4510	Opłaty na rzecz budżetu państwa	1 000,00		0,00	1 000,00	0,00		
	4580	Pozostałe odsetki	657,52	657,52	100,00	657,52	657,52		
	4610	Koszty postępowania sądowego i prokuratorskiego	49 000,00	20 469,44	41,77	49 000,00	20 469,44		
	4700	Szkolenia pracowników niebędących członkami służby cywilnej	100 000,00	64 965,10	64,97	100 000,00	64 965,10		
	4740	Zakup materiałów papierniczych do sprzętu drukarskiego i urządzeń kserograficznych	15 000,00	6 192,91	41,29	15 000,00	6 192,91		
	4750	Zakup akcesoriów komputerowych w tym programów i licencji	236 000,00	98 086,46	41,56	236 000,00	98 086,46		
	6050	Wydatki inwestycyjne jednostek budżetowych	300 000,00			0,00	300 000,00		
WPI O90101		Modernizacja budynku UMC	300 000,00				300 000,00	0,00	
	6060	Wydatki na zakupy inwestycyjne jednostek budżetowych	70 000,00	56 564,08	80,81		70 000,00	56 564,08	
	75095	POZOSTAŁA DZIAŁALNOŚĆ	1 306 016,00	340 751,84	26,09	912 316,00	340 751,84	393 700,00	0,00
	3020	Wydatki osobowe niezaliczone do wynagrodzeń	75 000,00	32 300,00	43,07	75 000,00	32 300,00		
	4110	Składki na ubezpieczenia społeczne	1 750,00	262,84	15,02	1 750,00	262,84		
	4120	Składki na Fundusz Pracy	250,00	41,14	16,46	250,00	41,14		
	4170	Wynagrodzenia bezosobowe	43 500,00	30 393,00	69,87	43 500,00	30 393,00		
	4210	Zakup materiałów i wyposażenia	87 500,00	45 969,29	52,54	87 500,00	45 969,29		
	4300	Zakup usług pozostałych	633 416,00	202 806,54	32,02	633 416,00	202 806,54		
	4350	Zakup usług dostępu do sieci Internet	36 000,00	2 074,00	5,76	36 000,00	2 074,00		
	4380	Zakup usług obejmujących tłumaczenia	12 000,00	7 034,52	58,62	12 000,00	7 034,52		
	4430	Różne opłaty i składki	22 900,00	19 870,51	86,77	22 900,00	19 870,51		
	6050	Wydatki inwestycyjne jednostek budżetowych	393 700,00		0,00		393 700,00	0,00	
754		BEZPIECZEŃSTWO PUBLICZNE I OCHRONA P/POŻ	2 108 610,00	1 428 979,19	67,77	1 946 358,20	1 294 916,18	162 251,80	134 063,01
	75404	KOMENDY WOJEWÓDZKIE POLICJI	23 000,00	5 000,00	21,74	23 000,00	5 000,00	0,00	0,00
	3000	Wpłaty jednostek na fundusz celowy	23 000,00	5 000,00		23 000,00	5 000,00		
	75405	KOMENDY POWIATOWE POLICJI	110 000,00	109 190,00	99,26	0,00	0,00	110 000,00	109 190,00
	6060	Wydatki na zakupy inwestycyjne jednostek budżetowych	110 000,00	109 190,00	99,26		110 000,00	109 190,00	
	75411	Komendy powiatowe Państwowej Straży Pożarnej	30 000,00	30 000,00	100,00	30 000,00	30 000,00	0,00	0,00
	2320	Dotacje celowe przekazane dla powiatu na zadania bieżące realizowane na podstawie porozumień /umów/ między jednostkami samorządu terytorialnego	30 000,00	30 000,00	100,00	30 000,00	30 000,00		
	75412	OCHOTNICZE STRAŻE POŻARNE	98 350,00	78 350,00	79,66	98 350,00	78 350,00	0,00	0,00
	2820	Dotacja celowa z budżetu na finansowanie lub dofinansowanie zadań zleconych do realizacji stowarzyszeniom	78 350,00	78 350,00	100,00	78 350,00	78 350,00		
	3020	Nagrody i wydatki osobowe nie zaliczone do wynagrodzeń	20 000,00			20 000,00			
	75414	OBRONA CYWILNA	86 527,00	54 994,44	63,56	57 015,20	42 855,44	29 511,80	12 139,00
	4170	Wynagrodzenia bezosobowe			#DIV/0!	0,00	0,00		

	4210	Zakup materiałów i wyposażenia	47 597,50	37 646,70	79,09	47 597,50	37 646,70		
	4260	Zakup energii	6 500,00	4 391,04	67,55	6 500,00	4 391,04		
	4300	Zakup usług pozostałych	2 805,20	705,20	25,14	2 805,20	705,20		
	4430	Różne opłaty i składki	112,50	112,50	100,00	112,50	112,50		
	6060	Wydatki na zakupy inwestycyjne jednostek budżetowych	29 511,80	12 139,00	41,13		0,00	29 511,80	12 139,00
75416		STRAŻ MIEJSKA	1 730 360,00	1 127 562,75	65,16	1 720 360,00	1 127 562,75	10 000,00	0,00
	3020	Wydatki osobowe niezaliczone do wynagrodzeń	61 000,00	24 044,26	39,42	61 000,00	24 044,26		
	4010	Wynagrodzenia osobowe pracowników	1 119 752,41	796 084,06	71,09	1 119 752,41	796 084,06		
	4040	Dodatkowe wynagrodzenie roczne	80 000,00	75 003,81	93,75	80 000,00	75 003,81		
	4110	Składki na ubezpieczenia społeczne	184 440,00	114 171,15	61,90	184 440,00	114 171,15		
	4120	Składki na Fundusz Pracy	28 420,00	18 074,45	63,60	28 420,00	18 074,45		
	4210	Zakup materiałów i wyposażenia	91 000,00	38 693,02	42,52	91 000,00	38 693,02		
	4270	Zakup usług remontowych	26 000,00	13 016,50	50,06	26 000,00	13 016,50		
	4280	Zakup usług zdrowotnych	3 000,00	700,00	23,33	3 000,00	700,00		
	4300	Zakup usług pozostałych	37 500,00	1 750,15	4,67	37 500,00	1 750,15		
	4370	Opłaty z tytułu zakupu usług telekomunikacyjnych telefonii stacjonarnej	6 000,00	630,64	10,51	6 000,00	630,64		
	4410	Podróże służbowe krajowe	4 000,00	2 672,64	66,82	4 000,00	2 672,64		
	4430	Różne opłaty i składki	6 000,00	2 074,00	34,57	6 000,00	2 074,00		
	4440	Odpisy na zakładowy fundusz świadczeń socjalnych	30 000,00	26 171,05	87,24	30 000,00	26 171,05		
	4580	Pozostałe odsetki	247,59	237,02	95,73	247,59	237,02		
	4700	Szkolenia pracowników niebędących członkami służby cywilnej	30 000,00	9 240,00	30,80	30 000,00	9 240,00		
	4740	Zakup materiałów papierniczych do sprzętu drukarskiego i urządzeń kserograficznych	2 000,00	2 000,00	100,00	2 000,00	2 000,00		
	4750	Zakup akcesoriów komputerowych w tym programów i licencji	11 000,00	3 000,00	27,27	11 000,00	3 000,00		
	6060	Wydatki na zakupy inwestycyjne jednostek budżetowych	10 000,00		0,00			10 000,00	0,00
75421		ZARZĄDZANIE KRYZYSOWE	12 873,00	12 867,01	99,95	133,00	133,00	12 740,00	12 734,01
	4430	Różne opłaty i składki	133,00	133,00	100,00	133,00	133,00		
	6060	Wydatki na zakupy inwestycyjne jednostek budżetowych	12 740,00	12 734,01	99,95			12 740,00	12 734,01
75495		POZOSTAŁA DZIAŁALNOŚĆ	17 500,00	11 014,99	62,94	17 500,00	11 014,99	0,00	0,00
	4260	Zakup energii	2 000,00	1 292,77	64,64	2 000,00	1 292,77		
	4270	Zakup usług remontowych	13 000,00	8 846,22	68,05	13 000,00	8 846,22		
	4300	Zakup usług pozostałych	500,00		0,00	500,00	0,00		
	4430	Różne opłaty i składki	2 000,00	876,00	43,80	2 000,00	876,00		
	6050	Wydatki inwestycyjne jednostek budżetowych	0,00		#DIV/0!	0,00	0,00	0,00	
WPI O90301		Razem Bezpieczniej			#DIV/0!	0,00	0,00		
756		DOCHODY OD OSÓB PRAWNYCH, OD OSÓB FIZYCZNYCH I OD INNYCH JEDNOSTEK NIE POSIADAJĄCYCH OSOBOWOŚCI PRAWNEJ ORAZ WYDATKI ZWIĄZANE Z ICH POBOREM	7 549,20	5 648,20	74,82	7 549,20	5 648,20	0,00	0,00
	75647	POBÓR PODATKÓW, OPŁAT I NIEPODATKOWYCH NALEŻNOŚCI BUDŻETOWYCH	7 549,20	5 648,20	74,82	7 549,20	5 648,20	0,00	0,00
	4300	Zakup usług pozostałych	7 549,20	5 648,20	74,82	7 549,20	5 648,20		
757		OBSŁUGA DŁUGU PUBLICZNEGO	2 622 213,91	1 114 928,86	42,52	2 622 213,91	1 114 928,86	0,00	0,00
	75702	OBSŁUGA PAPIERÓW WARTOŚCIOWYCH, KREDYTÓW I POŻYCZEK JEDNOSTEK SAMORZĄDU TERYTORIALNEGO	2 599 311,00	1 114 928,86	42,89	2 599 311,00	1 114 928,86	0,00	0,00

	8070	Odsetki i dyskonto od krajowych skarbowych papierów wartościowych oraz pożyczek i kredytów	2 599 311,00	1 114 928,86	42,89	2 599 311,00	1 114 928,86		
	75704	Rozliczenia z tytułu poręczeń i gwarancji udzielonych przez Skarb Państwa lub jednostkę samorządu terytorialnego	22 902,91	0,00	0,00	22 902,91			
	8020	Wypłaty z tytułu poręczeń słaty krajowych kredytów bankowych	22 902,91		0,00	22 902,91			
758		RÓŻNE ROZLICZENIA	245 000,00	0,00	0,00	245 000,00	0,00	0,00	0,00
	75818	REZERWY OGÓLNE I CELOWE	245 000,00	0,00	0,00	245 000,00	0,00	0,00	0,00
	4810	Rezerwy w tym:	245 000,00	0,00	0,00	245 000,00	0,00	0,00	0,00
		rezerwa celowa - Zarządzanie Kryzysowe	20 000,00			20 000,00			
		rezerwa ogólna	225 000,00			225 000,00			
801		OŚWIATA I WYCHOWANIE	29 344 248,92	18 184 570,02	61,97	21 858 641,28	15 673 670,63	7 485 607,64	2 510 899,39
	80101	SZKOŁY PODSTAWOWE	11 624 394,07	6 064 319,41	52,17	8 044 770,69	5 994 428,03	3 579 623,38	69 891,38
	3020	Nagrody i wydatki osobowe nie zaliczone do wynagrodzeń	10 720,00	2 480,00	23,13	10 720,00	2 480,00		
	3240	Stypendia oraz inne formy pomocy dla uczniów	9 980,00	7 677,00	76,92	9 980,00	7 677,00		
	4010	Wynagrodzenia osobowe pracowników	5 331 664,00	3 855 346,01	72,31	5 331 664,00	3 855 346,01		
	4040	Dodatkowe wynagrodzenie roczne	389 615,00	383 918,57	98,54	389 615,00	383 918,57		
	4110	Składki na ubezpieczenia społeczne	887 797,28	622 381,65	70,10	887 797,28	622 381,65		
	4120	Składki na Fundusz Pracy	141 326,39	103 036,55	72,91	141 326,39	103 036,55		
	4140	Wpłaty na PFRON	389,00	389,00	100,00	389,00	389,00		
	4170	Wynagrodzenia bezosobowe	20 024,40	13 992,00	69,87	20 024,40	13 992,00		
	4210	Zakup materiałów i wyposażenia	82 725,00	42 417,51	51,28	82 725,00	42 417,51		
	4240	Zakup pomocy naukowych, dydaktycznych i książek	10 955,00	3 935,90	35,93	10 955,00	3 935,90		
	4260	Zakup energii	382 661,00	278 040,09	72,66	382 661,00	278 040,09		
	4270	Zakup usług remontowych	153 110,62	134 851,52	88,07	153 110,62	134 851,52		
	4280	Zakup usług zdrowotnych	3 500,00	1 215,00	34,71	3 500,00	1 215,00		
	4300	Zakup usług pozostałych	147 545,00	79 428,67	53,83	147 545,00	79 428,67		
	4350	Zakup usług dostępu do sieci Internet	4 206,00	2 931,66	69,70	4 206,00	2 931,66		
	4370	Opłaty z tytułu zakupu usług telekomunikacyjnych telefonii stacjonarnej	10 500,00	7 095,67	67,58	10 500,00	7 095,67		
	4410	Podróże służbowe krajowe	471,00	246,80	52,40	471,00	246,80		
	4430	Różne opłaty i składki	3 800,00	3 692,70	97,18	3 800,00	3 692,70		
	4440	Odpisy na zakładowy fundusz świadczeń socjalnych	436 136,00	436 136,00	100,00	436 136,00	436 136,00		
	4700	Szkolenia pracowników niebędących członkami służby cywilnej	4 045,00	3 240,00	80,10	4 045,00	3 240,00		
	4740	Zakup materiałów papierniczych do sprzętu drukarskiego i urządzeń kserograficznych	2 600,00	1 258,88	48,42	2 600,00	1 258,88		
	4750	Zakup akcesoriów komputerowych w tym programów i licencji	11 000,00	10 716,85	97,43	11 000,00	10 716,85		
	6050	Wydatki inwestycyjne jednostek budżetowych	3 579 623,38	69 891,38	1,95	0,00	0,00	3 579 623,38	69 891,38
		Wykonanie placu przed budynkiem Szkoły 7	65 628,38	65 628,38	100,00			65 628,38	65 628,38
WPI	O70203	odsetki Szkoła 3	105 450,00		0,00			105 450,00	0,00
WPI	O70203	Szkoła 3	2 700 000,00		0,00			2 700 000,00	0,00
	O70207	odsetki Szkoła 7	10 545,00		0,00			10 545,00	
WPI	O70207	Szkoła 7	698 000,00	4 263,00	0,61			698 000,00	4 263,00
	80103	ODDZIAŁY PRZEDSZKOLNE W SZKOŁACH PODSTAWOWYCH	85 942,00	65 892,24	76,67	85 942,00	65 892,24	0,00	0,00
	4010	Wynagrodzenia osobowe pracowników	63 910,00	47 472,36	74,28	63 910,00	47 472,36		
	4040	Dodatkowe wynagrodzenie roczne	5 300,00	4 958,35	93,55	5 300,00	4 958,35		
	4110	Składki na ubezpieczenia społeczne	10 680,00	7 851,90	73,52	10 680,00	7 851,90		
	4120	Składki na Fundusz Pracy	1 711,00	1 269,16	74,18	1 711,00	1 269,16		

	4210	Zakup materiałów i wyposażenia	810,00	809,47	99,93	810,00	809,47		
	4440	Odpisy na zakładowy fundusz świadczeń socjalnych	3 531,00	3 531,00	100,00	3 531,00	3 531,00		
80104		PRZEDSZKOLA	7 030 767,00	4 569 445,90	64,99	6 293 859,00	4 566 011,90	736 908,00	3 434,00
	2310	Dotacje celowe przekazane gminie na zadania bieżące realizowane na podstawie porozumień /umów/ między jednostkami samorządu terytorialnego	80 000,00	39 191,92	48,99	80 000,00	39 191,92		
	2540	Dotacja podmiotowa z budżetu dla niepublicznej jednostki systemu oświaty	50 200,00	33 896,88	67,52	50 200,00	33 896,88		
	3020	Nagrody i wydatki osobowe nie zaliczone do wynagrodzeń	7 402,00	2 246,00	30,34	7 402,00	2 246,00		
	3040	Nagrody o szczególnym charakterze niezaliczone do wynagrodzeń				0,00	0,00		
	4010	Wynagrodzenia osobowe pracowników	3 520 839,00	2 631 947,77	74,75	3 520 839,00	2 631 947,77		
	4040	Dodatkowe wynagrodzenie roczne	268 948,00	255 266,18	94,91	268 948,00	255 266,18		
	4110	Składki na ubezpieczenia społeczne	569 272,00	421 615,31	74,06	569 272,00	421 615,31		
	4120	Składki na Fundusz Pracy	91 987,00	66 776,56	72,59	91 987,00	66 776,56		
	4170	Wynagrodzenia bezosobowe	240,00	202,40	84,33	240,00	202,40		
	4210	Zakup materiałów i wyposażenia	82 141,00	44 203,23	53,81	82 141,00	44 203,23		
	4220	Zakup środków żywności	619 530,00	341 217,53	55,08	619 530,00	341 217,53		
	4240	Zakup pomocy naukowych, dydaktycznych i książek	20 000,00	11 354,76	56,77	20 000,00	11 354,76		
	4260	Zakup energii	352 140,00	238 982,70	67,87	352 140,00	238 982,70		
	4270	Zakup usług remontowych	95 256,00	63 992,79	67,18	95 256,00	63 992,79		
	4280	Zakup usług zdrowotnych	5 150,00	1 377,00	26,74	5 150,00	1 377,00		
	4300	Zakup usług pozostałych	216 150,00	133 827,07	61,91	216 150,00	133 827,07		
	4350	Zakup usług dostępu do sieci Internet	9 300,00	5 857,20	62,98	9 300,00	5 857,20		
	4370	Opłaty z tytułu zakupu usług telekomunikacyjnych telefonii stacjonarnej	14 160,00	8 317,98	58,74	14 160,00	8 317,98		
	4410	Podróże służbowe krajowe	1 300,00	670,00	51,54	1 300,00	670,00		
	4430	Różne opłaty i składki	9 771,00	8 004,00	81,92	9 771,00	8 004,00		
	4440	Odpisy na zakładowy fundusz świadczeń socjalnych	256 073,00	244 973,00	95,67	256 073,00	244 973,00		
	4700	Szkolenia pracowników niebędących członkami służby cywilnej	9 000,00	5 320,00	59,11	9 000,00	5 320,00		
	4740	Zakup materiałów papierowych do sprzętu drukarskiego i urządzeń kserograficznych	3 500,00	1 489,26	42,55	3 500,00	1 489,26		
	4750	Zakup akcesoriów komputerowych w tym programów i licencji	11 500,00	5 282,36	45,93	11 500,00	5 282,36		
	6050	Wydatki inwestycyjne jednostek budżetowych	736 908,00	3 434,00	0,47	0,00	0,00	736 908,00	3 434,00
		Odsetki Przedszkole 5	36 908,00				36 908,00		
WPI 070105		Przedszkole nr 5	700 000,00	3 434,00	0,49		700 000,00	3 434,00	
80110		GIMNAZJA	8 646 168,85	6 466 951,24	74,80	5 477 092,59	4 029 377,23	3 169 076,26	2 437 574,01
	2310	Dotacje celowe przekazane gminie na zadania bieżące realizowane na podstawie porozumień /umów/ między jednostkami samorządu terytorialnego	2 000,00	734,88	36,74	2 000,00	734,88		
	3020	Wydatki osobowe niezaliczone do wynagrodzeń	12 665,00	4 210,00	33,24	12 665,00	4 210,00		
	3240	Stypendia oraz inne formy pomocy dla uczniów	10 020,00	10 020,00	100,00	10 020,00	10 020,00		
	4010	Wynagrodzenia osobowe pracowników	3 284 512,00	2 410 314,94	73,38	3 284 512,00	2 410 314,94		
	4040	Dodatkowe wynagrodzenie roczne	256 034,00	240 228,62	93,83	256 034,00	240 228,62		
	4110	Składki na ubezpieczenia społeczne	525 101,00	379 896,54	72,35	525 101,00	379 896,54		
	4120	Składki na Fundusz Pracy	83 695,00	61 104,37	73,01	83 695,00	61 104,37		
	4140	Wpłaty na PFRON			#DIV/0!	0,00	0,00		
	4170	Wynagrodzenia bezosobowe	24 300,00	17 713,71	72,90	24 300,00	17 713,71		
	4210	Zakup materiałów i wyposażenia	79 860,00	35 546,87	44,51	79 860,00	35 546,87		
	4217	Zakup materiałów i wyposażenia	1 000,00	600,88	60,09	1 000,00	600,88		

	4240	Zakup pomocy naukowych, dydaktycznych i książek	15 000,00	6 587,17	43,91	15 000,00	6 587,17		
	4260	Zakup energii	535 453,00	387 162,80	72,31	535 453,00	387 162,80		
	4270	Zakup usług remontowych	138 800,00	91 455,51	65,89	138 800,00	91 455,51		
	4280	Zakup usług zdrowotnych	19 000,00	3 000,00	15,79	19 000,00	3 000,00		
	4300	Zakup usług pozostałych	149 200,00	74 514,54	49,94	149 200,00	74 514,54		
	4350	Zakup usług dostępu do sieci Internet	7 000,00	3 821,04	54,59	7 000,00	3 821,04		
	4370	Opłaty z tytułu zakupu usług telekomunikacyjnych telefonii stacjonarnej	13 100,00	9 887,91	75,48	13 100,00	9 887,91		
	4410	Podróże służbowe krajowe	1 700,00	948,00	55,76	1 700,00	948,00		
	4427	Podróże służbowe zagraniczne	36 383,59	21 731,57	59,73	36 383,59	21 731,57		
	4430	Różne opłaty i składki	3 739,00	3 289,74	87,98	3 739,00	3 289,74		
	4440	Odpisy na zakładowy fundusz świadczeń socjalnych	256 689,00	256 689,00	100,00	256 689,00	256 689,00		
	4700	Szkolenia pracowników niebędących członkami służby cywilnej	10 545,00	4 285,00	40,64	10 545,00	4 285,00		
	4740	Zakup materiałów papierniczych do sprzętu drukarskiego i urządzeń kserograficznych	2 000,00	922,76	46,14	2 000,00	922,76		
	4750	Zakup akcesoriów komputerowych w tym programów i licencji	9 296,00	4 711,38	50,68	9 296,00	4 711,38		
	6050	Wydatki inwestycyjne jednostek budżetowych	3 169 076,26	2 437 574,01	76,92	0,00	3 169 076,26	2 437 574,01	
WPI 070303		Termomodernizacja Gimnazjum nr 3	3 169 076,26	2 437 574,01	76,92		3 169 076,26	2 437 574,01	
80113		DOWOŻENIE UCZNIÓW DO SZKÓŁ	366 100,00	135 196,75	36,93	366 100,00	135 196,75	0,00	0,00
	4110	Składki na ubezpieczenia społeczne	3 500,00	940,52	26,87	3 500,00	940,52		
	4120	Składki na Fundusz Pracy	1 000,00	148,50	14,85	1 000,00	148,50		
	4170	Wynagrodzenia bezosobowe	18 000,00	6 184,00	34,36	18 000,00	6 184,00		
	4210	Zakup materiałów i wyposażenia	30 000,00	20 357,93	67,86	30 000,00	20 357,93		
	4300	Zakup usług pozostałych	310 000,00	105 735,80	34,11	310 000,00	105 735,80		
	4360	Opłaty z tytułu zakupu usług telekomunikacyjnych telefonii komórkowej	400,00	200,00	50,00	400,00	200,00		
	4430	Różne opłaty i składki	2 200,00	910,00	41,36	2 200,00	910,00		
	4500	Pozostałe podatki na rzecz budżetów jednostek samorządu terytorialnego	1 000,00	720,00	72,00	1 000,00	720,00		
80146		DOKSZTAŁCANIE I DOSKONALENIE NAUCZYCIELI	104 380,00	48 160,21	46,14	104 380,00	48 160,21	0,00	0,00
	4010	Wynagrodzenia osobowe pracowników	14 906,00	9 665,42	64,84	14 906,00	9 665,42		
	4110	Składki na ubezpieczenia społeczne	2 270,00	1 618,15	71,28	2 270,00	1 618,15		
	4120	Składki na Fundusz Pracy	365,00	261,66	71,69	365,00	261,66		
	4170	Wynagrodzenia bezosobowe	100,00	0,00	0,00	100,00	0,00		
	4210	Zakup materiałów i wyposażenia	12 534,00	6 908,90	55,12	12 534,00	6 908,90		
	4300	Zakup usług pozostałych	15 366,00	8 164,53	53,13	15 366,00	8 164,53		
	4410	Podróże służbowe krajowe	3 900,00	893,90	22,92	3 900,00	893,90		
	4700	Szkolenia pracowników niebędących członkami służby cywilnej	54 939,00	20 647,65	37,58	54 939,00	20 647,65		
80148		STOŁÓWKI SZKOLNE	1 185 503,00	767 135,01	64,71	1 185 503,00	767 135,01	0,00	0,00
	4010	Wynagrodzenia osobowe pracowników	423 125,00	315 359,97	74,53	423 125,00	315 359,97		
	4040	Dodatkowe wynagrodzenie roczne	31 295,00	28 332,24	90,53	31 295,00	28 332,24		
	4110	Składki na ubezpieczenia społeczne	67 800,00	49 755,95	73,39	67 800,00	49 755,95		
	4120	Składki na Fundusz Pracy	10 966,00	7 998,17	72,94	10 966,00	7 998,17		
	4210	Zakup materiałów i wyposażenia	24 950,00	11 384,48	45,63	24 950,00	11 384,48		
	4220	Zakup środków żywności	582 529,00	324 282,56	55,67	582 529,00	324 282,56		
	4270	Zakup usług remontowych	9 673,00	3 647,80	37,71	9 673,00	3 647,80		
	4300	Zakup usług pozostałych	10 715,00	3 203,84	29,90	10 715,00	3 203,84		
	4440	Odpisy na zakładowy fundusz świadczeń socjalnych	23 018,00	22 738,00	98,78	23 018,00	22 738,00		
	4700	Szkolenia pracowników niebędących członkami służby cywilnej	1 432,00	432,00	30,17	1 432,00	432,00		

80195	POZOSTAŁA DZIAŁALNOŚĆ	300 994,00	67 469,26	22,42	300 994,00	67 469,26	0,00	0,00
	3210 Stypendia i zasiłki dla studentów	20 000,00	10 707,00	53,54	20 000,00	10 707,00		
	3240 Stypendia oraz inne formy pomocy dla uczniów	5 000,00		0,00	5 000,00	0,00		
	4010 Wynagrodzenia osobowe pracowników	96 569,00		0,00	96 569,00	0,00		
	4040 Dodatkowe wynagrodzenie roczne	8 400,00	8 335,41	99,23	8 400,00	8 335,41		
	4110 Składki na ubezpieczenia społeczne	16 227,00	1 266,15	7,80	16 227,00	1 266,15		
	4120 Składki na Fundusz Pracy	2 615,00	204,20	7,81	2 615,00	204,20		
	4170 Wynagrodzenia bezosobowe	2 264,00	264,00	11,66	2 264,00	264,00		
	4210 Zakup materiałów i wyposażenia	25 179,00	7 398,11	29,38	25 179,00	7 398,11		
	4300 Zakup usług pozostałych	124 740,00	39 294,39	31,50	124 740,00	39 294,39		
851	OCHRONA ZDROWIA	874 700,00	505 489,83	57,79	874 700,00	505 489,83	0,00	0,00
85153	ZWALCZANIE NARKOMANII	12 000,00	2 140,00	17,83	12 000,00	2 140,00	0,00	0,00
	4170 Wynagrodzenia bezosobowe	1 000,00		0,00	1 000,00	0,00		
	4210 Zakup materiałów i wyposażenia	7 000,00		0,00	7 000,00	0,00		
	4300 Zakup usług pozostałych	4 000,00	2 140,00	53,50	4 000,00	2 140,00		
85154	PRZECIWDZIAŁANIE ALKOHOLOWI	608 000,00	413 457,23	68,00	608 000,00	413 457,23	0,00	0,00
	2320 Dotacje celowe przekazane dla powiatu na zadania bieżące realizowane na podstawie porozumień /umów/ między jednostkami samorządu terytorialnego	6 500,00	6 500,00	100,00	6 500,00	6 500,00		
	2800 Dotacja celowa z budżetu dla pozostałych jednostek zaliczanych do sektora finansów publicznych	81 000,00	60 750,00	75,00	81 000,00	60 750,00		
	2820 Dotacja celowa z budżetu na finansowanie lub dofinansowanie zadań zleconych do realizacji stowarzyszeniom	104 228,00	82 564,00	79,21	104 228,00	82 564,00		
	4110 Składki na ubezpieczenia społeczne	5 000,00	81,13	1,62	5 000,00	81,13		
	4120 Składki na Fundusz Pracy	3 000,00	9,34	0,31	3 000,00	9,34		
	4170 Wynagrodzenia bezosobowe	119 600,00	61 221,30	51,19	119 600,00	61 221,30		
	4210 Zakup materiałów i wyposażenia	72 500,00	30 427,32	41,97	72 500,00	30 427,32		
	4240 Zakup pomocy naukowych, dydaktycznych i książek	9 500,00	3 051,00	32,12	9 500,00	3 051,00		
	4300 Zakup usług pozostałych	198 672,00	164 205,95	82,65	198 672,00	164 205,95		
	4370 Opłaty z tytułu zakupu usług telekomunikacyjnych telefonii stacjonarnej	2 000,00	457,19	22,86	2 000,00	457,19		
	4430 Różne opłaty i składki	2 000,00	2 000,00	100,00	2 000,00	2 000,00		
	4700 Szkolenia pracowników niebędących członkami służby cywilnej	4 000,00	2 190,00	54,75	4 000,00	2 190,00		
85158	IZBY WYTRZEŻWIEN	60 000,00	52 609,88	87,68	60 000,00	52 609,88	0,00	0,00
	4300 Zakup usług pozostałych	60 000,00	52 609,88	87,68	60 000,00	52 609,88		
85195	POZOSTAŁA DZIAŁALNOŚĆ	194 700,00	37 282,72	19,15	194 700,00	37 282,72	0,00	0,00
	2800 Dotacja celowa z budżetu dla pozostałych jednostek zaliczanych do sektora finansów publicznych	110 000,00			110 000,00	0,00		
	4170 Wynagrodzenia bezosobowe	2 500,00		0,00	2 500,00	0,00		
	4210 Zakup materiałów i wyposażenia	9 100,00	1 254,26	13,78	9 100,00	1 254,26		
	4300 Zakup usług pozostałych	73 100,00	36 028,46	49,29	73 100,00	36 028,46		
852	POMOC SPOŁECZNA	10 906 497,93	6 772 292,15	62,09	10 473 297,93	6 737 476,71	433 200,00	34 815,44
85201	PLACÓWKI OPIEKUNICZO WYCHOWAWCZE	327 663,00	217 090,16	66,25	327 663,00	217 090,16	0,00	0,00
	3020 Wydatki osobowe niezaliczone do wynagrodzeń	700,00	573,04	81,86	700,00	573,04		
	4010 Wynagrodzenia osobowe pracowników	163 591,00	111 262,53	68,01	163 591,00	111 262,53		
	4040 Dodatkowe wynagrodzenie roczne	12 172,00	10 666,58	87,63	12 172,00	10 666,58		
	4110 Składki na ubezpieczenia społeczne	26 718,00	17 237,38	64,52	26 718,00	17 237,38		
	4120 Składki na Fundusz Pracy	4 202,00	2 014,43	47,94	4 202,00	2 014,43		
	4210 Zakup materiałów i wyposażenia	13 000,00	11 040,99	84,93	13 000,00	11 040,99		
	4260 Zakup energii	36 800,00	19 599,36	53,26	36 800,00	19 599,36		
	4270 Zakup usług remontowych	10 000,00	9 024,60	90,25	10 000,00	9 024,60		
	4280 Zakup usług zdrowotnych	205,00	205,00	100,00	205,00	205,00		

	4300	Zakup usług pozostałych	40 090,00	25 706,80	64,12	40 090,00	25 706,80		
	4350	Zakup usług dostępu do sieci Internet	3 000,00		0,00	3 000,00	0,00		
	4370	Opłaty z tytułu zakupu usług telekomunikacyjnych telefonii stacjonarnej	4 800,00	2 090,53	43,55	4 800,00	2 090,53		
	4410	Podróże służbowe krajowe	500,00		0,00	500,00	0,00		
	4440	Odpisy na zakładowy fundusz świadczeń socjalnych	6 075,00	6 075,00	100,00	6 075,00	6 075,00		
	4520	Opłaty na rzecz budżetów jednostek samorządu terytorialnego	810,00	809,40	99,93	810,00	809,40		
	4740	Zakup materiałów papierniczych do sprzętu drukarskiego i urządzeń kserograficznych	2 000,00	52,52	2,63	2 000,00	52,52		
	4750	Zakup akcesoriów komputerowych w tym programów i licencji	3 000,00	732,00	24,40	3 000,00	732,00		
85203		OŚRODKI WSPARCIA	1 487 520,00	1 090 000,31	73,28	1 481 320,00	1 083 800,31	6 200,00	6 200,00
	4010	Wynagrodzenia osobowe pracowników	227 872,00	170 896,19	75,00	227 872,00	170 896,19		
	4040	Dodatkowe wynagrodzenie roczne	16 506,00	16 505,93	100,00	16 506,00	16 505,93		
	4110	Składki na ubezpieczenia społeczne	40 058,00	30 167,94	75,31	40 058,00	30 167,94		
	4120	Składki na Fundusz Pracy	6 235,00	4 620,37	74,10	6 235,00	4 620,37		
	4170	Wynagrodzenia bezosobowe	51 000,00	33 463,21	65,61	51 000,00	33 463,21		
	4210	Zakup materiałów i wyposażenia	21 183,00	18 867,53	89,07	21 183,00	18 867,53		
	4230	Zakup leków, wyrobów medycznych i produktów biobójczych	1 250,00	1 248,13	99,85	1 250,00	1 248,13		
	4260	Zakup energii	138 000,00	96 523,05	69,94	138 000,00	96 523,05		
	4270	Zakup usług remontowych	54 635,00	44 386,41	81,24	54 635,00	44 386,41		
	4280	Zakup usług zdrowotnych	150,00	140,00	93,33	150,00	140,00		
	4300	Zakup usług pozostałych	879 820,00	641 984,61	72,97	879 820,00	641 984,61		
	4350	Zakup usług dostępu do sieci Internet	1 400,00	1 079,09	77,08	1 400,00	1 079,09		
	4360	Opłaty z tytułu zakupu usług telekomunikacyjnych telefonii komórkowej	1 500,00	1 108,10	73,87	1 500,00	1 108,10		
	4370	Opłaty z tytułu zakupu usług telekomunikacyjnych telefonii stacjonarnej	8 000,00	5 249,64	65,62	8 000,00	5 249,64		
	4410	Podróże służbowe krajowe	3 500,00	2 115,66	60,45	3 500,00	2 115,66		
	4430	Różne opłaty i składki	10 000,00	0,00	0,00	10 000,00	0,00		
	4440	Odpisy na zakładowy fundusz świadczeń socjalnych	5 001,00	5 000,20	99,98	5 001,00	5 000,20		
	4520	Opłaty na rzecz budżetów jednostek samorządu terytorialnego	5 360,00	5 360,00	100,00	5 360,00	5 360,00		
	4700	Szkolenia pracowników niebędących członkami służby cywilnej	5 000,00	2 523,62	50,47	5 000,00	2 523,62		
	4740	Zakup materiałów papierniczych do sprzętu drukarskiego i urządzeń kserograficznych	300,00	132,55	44,18	300,00	132,55		
	4750	Zakup akcesoriów komputerowych w tym programów i licencji	4 550,00	2 428,08	53,36	4 550,00	2 428,08		
	6060	Wydatki na zakupy inwestycyjne jednostek budżetowych	6 200,00	6 200,00	100,00			6 200,00	6 200,00
85213		SKŁADKI NA UBEZPIECZENIA ZDROWOTNE OPŁACANE ZA OSOBY POBIERAJĄCE NIEKTÓRE ŚWIADCZENIA	28 100,00	3 939,85	14,02	28 100,00	3 939,85	0,00	0,00
	4130	Składki na ubezpieczenie zdrowotne	28 100,00	3 939,85	14,02	28 100,00	3 939,85		
85214		ZASIŁKI I POMOC W NATURZE ORAZ SKŁADKI NA UBEZPIECZENIA EMERYTALNE I RENTOWE	2 158 331,87	1 493 461,86	69,20	2 158 331,87	1 493 461,86	0,00	0,00
	3110	Świadczenia społeczne	1 923 331,87	1 362 459,07	70,84	1 923 331,87	1 362 459,07		
	4300	Zakup usług pozostałych	15 000,00		0,00	15 000,00	0,00		
	4330	Zakup usług przez jednostki samorządu terytorialnego od innych jednostek samorządu terytorialnego	220 000,00	131 002,79	59,55	220 000,00	131 002,79		
85215		DODATKI MIESZKANIOWE	2 330 000,00	1 496 642,88	64,23	2 330 000,00	1 496 642,88	0,00	0,00

	3110	Swiadczenia społeczne	2 330 000,00	1 496 642,88	64,23	2 330 000,00	1 496 642,88		
	85219	OSRODKI POMOCY SPOŁECZNEJ	3 292 497,06	1 983 559,29	60,24	2 865 497,06	1 954 943,85	427 000,00	28 615,44
	3020	Wydatki osobowe niezaliczone do wynagrodzeń	8 665,00	5 729,13	66,12	8 665,00	5 729,13		
	4010	Wynagrodzenia osobowe pracowników	1 819 100,00	1 241 864,86	68,27	1 819 100,00	1 241 864,86		
	4040	Dodatkowe wynagrodzenie roczne	122 818,00	118 654,04	96,61	122 818,00	118 654,04		
	4110	Składki na ubezpieczenia społeczne	286 578,32	176 725,97	61,67	286 578,32	176 725,97		
	4120	Składki na Fundusz Pracy	44 982,30	27 428,73	60,98	44 982,30	27 428,73		
	4140	Wpłaty na PFRON	33 300,00	16 328,00	49,03	33 300,00	16 328,00		
	4170	Wynagrodzenia bezosobowe	8 000,00	6 300,01	78,75	8 000,00	6 300,01		
	4210	Zakup materiałów i wyposażenia	89 500,00	49 684,33	55,51	89 500,00	49 684,33		
	4260	Zakup energii	62 300,00	40 697,70	65,33	62 300,00	40 697,70		
	4270	Zakup usług remontowych	57 500,00	20 152,12	35,05	57 500,00	20 152,12		
	4280	Zakup usług zdrowotnych	2 500,00	1 175,60	47,02	2 500,00	1 175,60		
	4300	Zakup usług pozostałych	173 061,44	142 401,27	82,28	173 061,44	142 401,27		
	4350	Zakup usług dostępu do sieci Internet	3 000,00	1 464,82	48,83	3 000,00	1 464,82		
	4360	Opłaty z tytułu zakupu usług telekomunikacyjnych telefonii komórkowej	3 500,00	2 503,90	71,54	3 500,00	2 503,90		
	4370	Opłaty z tytułu zakupu usług telekomunikacyjnych telefonii stacjonarnej	33 000,00	15 497,42	46,96	33 000,00	15 497,42		
	4410	Podróże służbowe krajowe	9 900,00	4 243,44	42,86	9 900,00	4 243,44		
	4430	Różne opłaty i składki	2 000,00	0,00	0,00	2 000,00	0,00		
	4440	Odpisy na zakładowy fundusz świadczeń socjalnych	59 400,00	59 400,00	100,00	59 400,00	59 400,00		
	4520	Opłaty na rzecz budżetów jednostek samorządu terytorialnego	1 392,00	1 391,51	99,96	1 392,00	1 391,51		
	4700	Szkolenia pracowników niebędących członkami służby cywilnej	15 000,00	9 245,00	61,63	15 000,00	9 245,00		
	4740	Zakup materiałów papierniczych do sprzętu drukarskiego i urządzeń kserograficznych	10 000,00	1 207,99	12,08	10 000,00	1 207,99		
	4750	Zakup akcesoriów komputerowych w tym programów i licencji	20 000,00	12 848,01	64,24	20 000,00	12 848,01		
	6050	Wydatki inwestycyjne jednostek budżetowych	400 000,00	14 286,20	3,57	0,00	0,00	400 000,00	14 286,20
WPI	O90401	Termomodernizacja budynku MOPS	400 000,00	14 286,20	3,57			400 000,00	14 286,20
	6060	Wydatki na zakupy inwestycyjne jednostek budżetowych	27 000,00	14 329,24	53,07			27 000,00	14 329,24
	85228	Usługi opiekuńcze i specjalistyczne usługi opiekuńcze	226 260,00	169 695,22	75,00	226 260,00	169 695,22	0,00	0,00
	4300	Zakup usług pozostałych	226 260,00	169 695,22	75,00	226 260,00	169 695,22		
	85295	POZOSTAŁA DZIAŁALNOŚĆ	1 056 126,00	317 902,58	30,10	1 056 126,00	317 902,58	0,00	0,00
	3110	Swiadczenia społeczne	447 801,00	284 283,25	63,48	447 801,00	284 283,25		
	3119	Swiadczenia społeczne	63 000,00	0,00	0,00	63 000,00	0,00		
	4018	Wynagrodzenia osobowe pracowników	130 807,71	26 778,78	20,47	130 807,71	26 778,78		
	4019	Wynagrodzenia osobowe pracowników	6 925,28	1 417,65	20,47	6 925,28	1 417,65		
	4118	Składki na ubezpieczenia społeczne	20 160,76	0,00	0,00	20 160,76	0,00		
	4119	Składki na ubezpieczenia społeczne	1 067,58	0,00	0,00	1 067,58	0,00		
	4128	Składki na Fundusz Pracy	3 230,32	0,00	0,00	3 230,32	0,00		
	4129	Składki na Fundusz Pracy	170,74	0,00	0,00	170,74	0,00		
	4178	Wynagrodzenia bezosobowe	1 048,62	0,00	0,00	1 048,62	0,00		
	4179	Wynagrodzenia bezosobowe	55,51	0,00	0,00	55,51	0,00		
	4218	Zakup materiałów i wyposażenia	32 484,78	5 150,24	15,85	32 484,78	5 150,24		
	4219	Zakup materiałów i wyposażenia	1 719,64	272,66	15,86	1 719,64	272,66		
	4268	Zakup energii	344,08	0,00	0,00	344,08	0,00		
	4269	Zakup energii	18,22	0,00	0,00	18,22	0,00		
	4300	Zakup usług pozostałych	3 600,00	0,00	0,00	3 600,00	0,00		
	4308	Zakup usług pozostałych	317 661,65	0,00	0,00	317 661,65	0,00		
	4309	Zakup usług pozostałych	17 313,51	0,00	0,00	17 313,51	0,00		

	4358	Zakup usług dostępu do sieci Internet	222,49		0,00	222,49	0,00		
	4359	Zakup usług dostępu do sieci Internet	11,78		0,00	11,78	0,00		
	4378	Opłaty z tytułu zakupu usług telekomunikacyjnych telefonii stacjonarnej	4 488,69		0,00	4 488,69	0,00		
	4379	Opłaty z tytułu zakupu usług telekomunikacyjnych telefonii stacjonarnej	237,64		0,00	237,64	0,00		
	4418	Podróże służbowe krajowe	945,92		0,00	945,92	0,00		
	4419	Podróże służbowe krajowe	50,08		0,00	50,08	0,00		
	4748	Zakup materiałów papierniczych do sprzętu drukarskiego i urządzeń kserograficznych	1 196,65		0,00	1 196,65	0,00		
	4749	Zakup materiałów papierniczych do sprzętu drukarskiego i urządzeń kserograficznych	63,35		0,00	63,35	0,00		
	4758	Zakup akcesoriów komputerowych w tym programów i licencji	1 424,58		0,00	1 424,58	0,00		
	4759	Zakup akcesoriów komputerowych w tym programów i licencji	75,42		0,00	75,42	0,00		
853	POZOSTAŁE ZADANIA W ZAKRESIE POLITYKI SPOŁECZNEJ		551 061,00	345 964,38	62,78	543 561,00	338 577,28	7 500,00	7 387,10
85305	ŻŁOBKI		551 061,00	345 964,38	62,78	543 561,00	338 577,28	7 500,00	7 387,10
	4010	Wynagrodzenia osobowe pracowników	249 274,00	177 761,09	71,31	249 274,00	177 761,09		
	4040	Dodatkowe wynagrodzenie roczne	7 425,00	7 350,14	98,99	7 425,00	7 350,14		
	4110	Składki na ubezpieczenia społeczne	38 364,00	28 309,53	73,79	38 364,00	28 309,53		
	4120	Składki na Fundusz Pracy	5 947,00	4 412,01	74,19	5 947,00	4 412,01		
	4170	Wynagrodzenia bezosobowe	5 480,00	4 195,80	76,57	5 480,00	4 195,80		
	4210	Zakup materiałów i wyposażenia	13 800,00	3 993,46	28,94	13 800,00	3 993,46		
	4240	Zakup pomocy naukowych, dydaktycznych i książek	2 000,00	319,99	16,00	2 000,00	319,99		
	4260	Zakup energii	77 000,00	55 581,68	72,18	77 000,00	55 581,68		
	4270	Zakup usług remontowych	94 031,00	23 280,20	24,76	94 031,00	23 280,20		
	4280	Zakup usług zdrowotnych	240,00		0,00	240,00	0,00		
	4300	Zakup usług pozostałych	31 300,00	18 076,23	57,75	31 300,00	18 076,23		
	4350	Zakup usług dostępu do sieci Internet	1 200,00	576,00	48,00	1 200,00	576,00		
	4370	Opłaty z tytułu zakupu usług telekomunikacyjnych telefonii stacjonarnej	2 000,00	953,60	47,68	2 000,00	953,60		
	4410	Podróże służbowe krajowe	100,00		0,00	100,00	0,00		
	4430	Różne opłaty i składki	1 000,00	996,00	99,60	1 000,00	996,00		
	4440	Odpisy na zakładowy fundusz świadczeń socjalnych	12 200,00	12 200,00	100,00	12 200,00	12 200,00		
	4700	Szkolenia pracowników niebędących członkami służby cywilnej	800,00	220,00	27,50	800,00	220,00		
	4740	Zakup materiałów papierniczych do sprzętu drukarskiego i urządzeń kserograficznych	700,00		0,00	700,00	0,00		
	4750	Zakup akcesoriów komputerowych w tym programów i licencji	700,00	351,55	50,22	700,00	351,55		
	6060	Wydatki na zakupy inwestycyjne jednostek budżetowych	7 500,00	7 387,10	98,49		0,00	7 500,00	7 387,10
854	EDUKACYJNA OPIEKA WYCHOWAWCZA		1 407 759,00	1 037 500,73	73,70	1 407 759,00	1 037 500,73	0,00	0,00
85401	ŚWIETLICE SZKOLNE		790 282,00	606 537,14	76,75	790 282,00	606 537,14	0,00	0,00
	4010	Wynagrodzenia osobowe pracowników	587 273,00	441 997,42	75,26	587 273,00	441 997,42		
	4040	Dodatkowe wynagrodzenie roczne	40 677,00	37 846,99	93,04	40 677,00	37 846,99		
	4110	Składki na ubezpieczenia społeczne	97 063,00	70 597,12	72,73	97 063,00	70 597,12		
	4120	Składki na Fundusz Pracy	15 651,00	11 239,11	71,81	15 651,00	11 239,11		
	4210	Zakup materiałów i wyposażenia	1 350,00	465,50	34,48	1 350,00	465,50		
	4240	Zakup pomocy naukowych, dydaktycznych i książek	3 908,00	120,00	3,07	3 908,00	120,00		

	4440	Odpisy na zakładowy fundusz świadczeń społecznych	44 360,00	44 271,00	99,80	44 360,00	44 271,00		
	85412	KOLONIE I OBOZY ORAZ INNE FORMY WYPOCZYNYKU DZIECI I MŁODZIEŻY SZKOLNEJ, A TAKŻE SZKOLENIA MŁODZIEŻY	469 426,00	372 863,53	79,43	469 426,00	372 863,53	0,00	0,00
	4110	Składki na ubezpieczenia społeczne	500,00		0,00	500,00	0,00		
	4120	Składki na Fundusz Pracy	300,00		0,00	300,00	0,00		
	4170	Wynagrodzenia bezosobowe	8 500,00	5 070,00	59,65	8 500,00	5 070,00		
	4210	Zakup materiałów i wyposażenia	12 000,00	3 705,33	30,88	12 000,00	3 705,33		
	4240	Zakup pomocy naukowych, dydaktycznych i książek	900,00		0,00	900,00	0,00		
	4300	Zakup usług pozostałych	446 626,00	363 533,20	81,40	446 626,00	363 533,20		
	4360	Opłaty z tytułu zakupu usług telekomunikacyjnych telefonii komórkowej	600,00	555,00	92,50	600,00	555,00		
	85415	POMOC MATERIALNA DLA UCZNIÓW	148 051,00	58 100,06	39,24	148 051,00	58 100,06	0,00	0,00
	3240	Stypendia dla uczniów	126 808,00	57 480,06	45,33	126 808,00	57 480,06		
	3260	Inne formy pomocy dla uczniów	21 243,00	620,00	2,92	21 243,00	620,00		
900		GOSPODARKA KOMUNALNA I OCHRONA ŚRODOWISKA	10 610 012,82	4 845 883,72	45,67	5 649 577,29	3 736 839,41	4 960 435,53	1 109 044,31
	90003	OCZYSZCZANIE MIAST I WSI	220 000,00	125 210,93	56,91	220 000,00	125 210,93	0,00	0,00
	4210	Zakup materiałów i wyposażenia	160 000,00	86 131,74	53,83	160 000,00	86 131,74		
	4300	Zakup usług pozostałych	60 000,00	39 079,19	65,13	60 000,00	39 079,19		
	90004	UTRZYMANIE ZIELENI W MIASTACH I GMINACH	2 626 475,00	877 914,36	33,43	666 000,00	379 492,45	1 960 475,00	498 421,91
	4210	Zakup materiałów i wyposażenia	100 000,00	39 462,87	39,46	100 000,00	39 462,87		
	4300	Zakup usług pozostałych	566 000,00	340 029,58	60,08	566 000,00	340 029,58		
	6050	Wydatki inwestycyjne jednostek budżetowych	1 960 475,00	498 421,91	25,42	0,00	0,00	1 960 475,00	498 421,91
		<i>Park Mickiewicza, Mała architektura Ładnego Miasta</i>	<i>250 000,00</i>	<i>198 827,67</i>	<i>79,53</i>			<i>250 000,00</i>	<i>198 827,67</i>
WPI 100102		<i>Skwer Piaski Centrum</i>	<i>66 200,00</i>	<i>59 413,80</i>	<i>89,75</i>			<i>66 200,00</i>	<i>59 413,80</i>
WPI 030303		<i>Otulina Starego Miasta - zagospodarowanie terenów Zapłocia</i>	<i>328 990,00</i>	<i>5 498,80</i>	<i>1,67</i>			<i>328 990,00</i>	<i>5 498,80</i>
		<i>odsetki Ścieżki rowerowe</i>	<i>34 060,00</i>					<i>34 060,00</i>	
WPI 080201		<i>Ścieżki rowerowe</i>	<i>1 225 105,00</i>	<i>178 561,64</i>	<i>14,58</i>			<i>1 225 105,00</i>	<i>178 561,64</i>
WPI 080202		<i>Dolina Brynicy Parki: Jordana, Alfred, Gradek, Kościuszki, Przetok, Niwa i Madera</i>	<i>56 120,00</i>	<i>56 120,00</i>	<i>100,00</i>			<i>56 120,00</i>	<i>56 120,00</i>
WPI 030302		<i>Mała architektura Starego Miasta</i>			<i>#DIV/0!</i>			<i>0,00</i>	<i>0,00</i>
	90015	OSWIETLENIE ULIC PLACÓW I DRÓG	1 558 001,38	1 080 409,48	69,35	1 113 296,59	844 102,26	444 704,79	236 307,22
	4210	Zakup materiałów i wyposażenia	38 934,24	25 430,59	65,32	38 934,24	25 430,59		
	4260	Zakup energii	850 000,00	657 799,22	77,39	850 000,00	657 799,22		
	4300	Zakup usług pozostałych	224 362,35	160 872,45	71,70	224 362,35	160 872,45		
	6050	Wydatki inwestycyjne jednostek budżetowych	444 704,79	236 307,22	53,14	0,00	0,00	444 704,79	236 307,22
WPI 051203		<i>Modernizacja systemu oświetlenia ulicznego</i>	<i>62 500,65</i>	<i>42 496,25</i>	<i>67,99</i>			<i>62 500,65</i>	<i>42 496,25</i>
WPI 051201		<i>Oświetlenie ul. Saturnowskiej i Poniatowskiego w Czeladzi</i>	<i>382 204,14</i>	<i>193 810,97</i>	<i>50,71</i>			<i>382 204,14</i>	<i>193 810,97</i>
	90017	ZAKŁADY GOSPODARKI KOMUNALNEJ	3 007 184,92	1 984 308,36	65,99	2 537 184,92	1 877 509,86	470 000,00	106 798,50
	3020	Wydatki osobowe niezaliczone do wynagrodzeń	30 235,17	22 829,49	75,51	30 235,17	22 829,49		
	4010	Wynagrodzenia osobowe pracowników	1 250 000,00	1 026 742,77	82,14	1 250 000,00	1 026 742,77		
	4040	Dodatkowe wynagrodzenie roczne	55 000,00	50 372,35	91,59	55 000,00	50 372,35		
	4110	Składki na ubezpieczenia społeczne	223 600,00	171 908,67	76,88	223 600,00	171 908,67		
	4120	Składki na Fundusz Pracy	34 000,00	26 975,63	79,34	34 000,00	26 975,63		
	4140	Wpłaty na PFRON	31 000,00	27 169,00	87,64	31 000,00	27 169,00		
	4170	Wynagrodzenia bezosobowe	28 349,75	16 489,62	58,16	28 349,75	16 489,62		
	4210	Zakup materiałów i wyposażenia	223 791,16	103 210,55	46,12	223 791,16	103 210,55		
	4260	Zakup energii	30 000,00	19 160,50	63,87	30 000,00	19 160,50		

		4270	Zakup usług remontowych	30 000,00		0,00	30 000,00	0,00		
		4280	Zakup usług zdrowotnych	5 000,00	3 675,30	73,51	5 000,00	3 675,30		
		4300	Zakup usług pozostałych	370 000,00	249 232,19	67,36	370 000,00	249 232,19		
		4350	Zakup usług dostępu do sieci Internet	10 000,00	4 954,87	49,55	10 000,00	4 954,87		
		4360	Opłaty z tytułu zakupu usług telekomunikacyjnych telefonii komórkowej	20 000,00	8 552,95	42,76	20 000,00	8 552,95		
		4370	Opłaty z tytułu zakupu usług telekomunikacyjnych telefonii stacjonarnej	22 000,00	5 213,13	23,70	22 000,00	5 213,13		
		4410	Podróże służbowe krajowe	25 000,00	15 138,84	60,56	25 000,00	15 138,84		
		4430	Różne opłaty i składki	62 000,00	60 332,31	97,31	62 000,00	60 332,31		
		4440	Odpisy na zakładowy fundusz świadczeń socjalnych	43 400,00	41 008,44	94,49	43 400,00	41 008,44		
		4480	Podatek od nieruchomości	8 508,00	5 759,49	67,69	8 508,00	5 759,49		
		4520	Opłaty na rzecz budżetów jednostek samorządu terytorialnego	3 599,02	3 599,02	100,00	3 599,02	3 599,02		
		4600	Kary i odszkodowania wypłacane na rzecz osób prawnych i innych jednostek organizacyjnych	201,82	201,82	100,00	201,82	201,82		
		4700	Szkolenia pracowników niebędących członkami służby cywilnej	11 500,00	9 765,00	84,91	11 500,00	9 765,00		
		4740	Zakup materiałów papierniczych do sprzętu drukarskiego i urządzeń kserograficznych	5 000,00	537,72	10,75	5 000,00	537,72		
		4750	Zakup akcesoriów komputerowych w tym programów i licencji	15 000,00	4 680,20	31,20	15 000,00	4 680,20		
		6060	Wydatki na zakupy inwestycyjne jednostek budżetowych	470 000,00	106 798,50	22,72		470 000,00	106 798,50	
	90095		POZOSTAŁA DZIAŁALNOŚĆ	3 198 351,52	778 040,59	24,33	1 113 095,78	510 523,91	2 085 255,74	267 516,68
		4170	Wynagrodzenia bezosobowe	5 000,00	1 085,10	21,70	5 000,00	1 085,10		
		4210	Zakup materiałów i wyposażenia	17 000,00	11 212,38	65,96	17 000,00	11 212,38		
		4300	Zakup usług pozostałych	1 090 895,78	498 048,76	45,66	1 090 895,78	498 048,76		
		4430	Różne opłaty i składki	200,00	177,67		200,00	177,67		
		6060	Wydatki na zakupy inwestycyjne jednostek budżetowych	1 337 248,74	205 506,32	15,37		0,00	1 337 248,74	205 506,32
WPI	O10101		Gospodarcza Brama Śląska - uzbrojenie WSE	1 234 523,74	158 600,00	12,85			1 234 523,74	158 600,00
WPI	O10101		Odsetki Gospodarcza Brama Śląska - uzbrojenie WSE	52 725,00					52 725,00	0,00
			Infrastruktura komunikacji publicznej	50 000,00	46 906,32	93,81			50 000,00	46 906,32
		6050	Wydatki inwestycyjne jednostek budżetowych	748 007,00	62 010,36	8,29		0,00	748 007,00	62 010,36
WPI	O10201		Targowisko na Starym Mieści przy ul. Grodzieckiej	150 000,00	47 409,86	31,61			150 000,00	47 409,86
WPI	O30102		Etap II zadanie 6 ul. Pieńkowskiego, Związku Orła Białego	529 211,00	14 600,50	2,76			529 211,00	14 600,50
WPI	O90102		Przebudowa zaplecza technicznego przy zbiegu ulic Szpitalnej i Wojkowickiej	30 000,00		0,00			30 000,00	0,00
WPI	O10101		Gospodarcza Brama Śląska - uzbrojenie WSE	38 796,00		0,00			38 796,00	0,00
921			KULTURA I OCHRONA DZIEDZICTWA NARODOWEGO	3 223 298,87	2 402 871,13	74,55	3 223 298,87	2 402 871,13	0,00	0,00
	92105		POZOSTAŁE ZADANIA W ZAKRESIE KULTURY	881 720,00	719 284,86	81,58	881 720,00	719 284,86	0,00	0,00
		2820	Dotacja celowa z budżetu na finansowanie lub dofinansowanie zadań zleconych do realizacji stowarzyszeniom	175 700,00	169 670,00	96,57	175 700,00	169 670,00		
		3040	Nagrody o charakterze szczególnym niezaliczone do wynagrodzeń	7 500,00	7 500,00	100,00	7 500,00	7 500,00		

	4110	Składki na ubezpieczenia społeczne	3 500,00	73,60		3 500,00	73,60		
	4120	Składki na Fundusz Pracy	500,00	11,51		500,00	11,51		
	4170	Wynagrodzenia bezosobowe	27 700,00	19 780,00	71,41	27 700,00	19 780,00		
	4210	Zakup materiałów i wyposażenia	44 100,00	23 444,85	53,16	44 100,00	23 444,85		
	4300	Zakup usług pozostałych	617 720,00	497 037,90	80,46	617 720,00	497 037,90		
	4360	Opłaty z tytułu zakupu usług telekomunikacyjnych telefonii komórkowej	1 000,00	250,00	25,00	1 000,00	250,00		
	4420	Podróże służbowe zagraniczne	2 000,00		0,00	2 000,00	0,00		
	4430	Różne opłaty i składki	2 000,00	1 517,00	75,85	2 000,00	1 517,00		
92116		Biblioteki	1 700 000,00	1 320 000,00	77,65	1 700 000,00	1 320 000,00	0,00	0,00
	2480	Dotacja podmiotowa z budżetu dla samorządowej jednostki kultury	1 700 000,00	1 320 000,00	77,65	1 700 000,00	1 320 000,00		
92118		Muzea	490 000,00	335 000,00	68,37	490 000,00	335 000,00	0,00	0,00
	2480	Dotacja podmiotowa z budżetu dla samorządowej jednostki kultury	490 000,00	335 000,00	68,37	490 000,00	335 000,00		
92120		OCHRONA ZABYTEKÓW I OPIEKA NAD ZABYTKAMI	151 578,87	28 586,27	18,86	151 578,87	28 586,27	0,00	0,00
	2720	Dotacje celowe z budżetu na finansowanie lub dofinansowanie prac remontowych i konserwatorskich obiektów zabytkowych przekazane jednostkom niezaliczanym do sektora finansów publicznych	101 578,87	28 586,27	28,14	101 578,87	28 586,27		
	4300	Zakup usług pozostałych	50 000,00		0,00	50 000,00	0,00		
926		KULTURA FIZYCZNA I SPORT	2 242 178,00	1 597 201,70	71,23	1 856 678,00	1 266 245,18	385 500,00	330 956,52
92604		INSTYTUCJE KULTURY FIZYCZNEJ	1 759 353,00	1 209 935,12	68,77	1 373 853,00	878 978,60	385 500,00	330 956,52
	3020	Wydatki osobowe niezaliczone do wynagrodzeń	5 400,00	1 487,62	27,55	5 400,00	1 487,62		
	4010	Wynagrodzenia osobowe pracowników	593 500,00	416 875,67	70,24	593 500,00	416 875,67		
	4040	Dodatkowe wynagrodzenie roczne	39 000,00	37 873,31	97,11	39 000,00	37 873,31		
	4110	Składki na ubezpieczenia społeczne	96 500,00	72 061,04	74,67	96 500,00	72 061,04		
	4120	Składki na Fundusz Pracy	15 000,00	9 871,16	65,81	15 000,00	9 871,16		
	4170	Wynagrodzenia bezosobowe	25 000,00	14 275,00	57,10	25 000,00	14 275,00		
	4210	Zakup materiałów i wyposażenia	104 000,00	50 751,75	48,80	104 000,00	50 751,75		
	4260	Zakup energii	198 453,00	132 997,07	67,02	198 453,00	132 997,07		
	4270	Zakup usług remontowych	95 000,00	11 133,20	11,72	95 000,00	11 133,20		
	4280	Zakup usług zdrowotnych	1 500,00	375,00	25,00	1 500,00	375,00		
	4300	Zakup usług pozostałych	119 000,00	73 855,53	62,06	119 000,00	73 855,53		
	4350	Zakup usług dostępu do sieci Internet	2 500,00	1 617,31	64,69	2 500,00	1 617,31		
	4360	Opłaty z tytułu zakupu usług telekomunikacyjnych telefonii komórkowej	2 000,00	1 340,72	67,04	2 000,00	1 340,72		
	4370	Opłaty z tytułu zakupu usług telekomunikacyjnych telefonii stacjonarnej	8 000,00	3 492,17	43,65	8 000,00	3 492,17		
	4410	Podróże służbowe krajowe	5 000,00	2 697,64	53,95	5 000,00	2 697,64		
	4430	Różne opłaty i składki	10 000,00	4 643,00	46,43	10 000,00	4 643,00		
	4440	Odpisy na zakładowy fundusz świadczeń socjalnych	20 000,00	18 667,40	93,34	20 000,00	18 667,40		
	4520	Opłaty na rzecz budżetów jednostek samorządu terytorialnego	20 000,00	18 442,03	92,21	20 000,00	18 442,03		
	4700	Szkolenia pracowników niebędących członkami służby cywilnej	5 000,00	3 425,00	68,50	5 000,00	3 425,00		
	4740	Zakup materiałów papierniczych do sprzętu drukarskiego i urządzeń kserograficznych	1 000,00	558,81	55,88	1 000,00	558,81		
	4750	Zakup akcesoriów komputerowych w tym programów i licencji	8 000,00	2 538,17	31,73	8 000,00	2 538,17		
	6050	Wydatki inwestycyjne jednostek budżetowych	313 500,00	286 404,52	91,36	0,00	0,00	313 500,00	286 404,52
		Boiska środowiskowe	233 500,00	211 800,54	90,71			233 500,00	211 800,54

		Budowa skoczni w dal na stadionie przy ul. Sportowej	25 000,00	21 002,30	84,01			25 000,00	21 002,30
		Ogrodzenie stadionu sportowego przy ul. Mickiewicza	55 000,00	53 601,68	97,46			55 000,00	53 601,68
6060		Zakupy inwestycyjne jednostek budżetowych	72 000,00	44 552,00	61,88			72 000,00	44 552,00
92695		POZOSTAŁA DZIAŁALNOŚĆ	482 825,00	387 266,58	80,21	482 825,00	387 266,58	0,00	0,00
2820		Dotacja celowa z budżetu na finansowanie lub dofinansowanie zadań zleconych do realizacji stowarzyszeniom	412 825,00	347 400,00	84,15	412 825,00	347 400,00		
3040		Nagrody o charakterze szczególnym niezaliczane do wynagrodzeń	30 000,00	16 171,00	53,90	30 000,00	16 171,00		
3250		Stypendia różne	40 000,00	23 695,58	59,24	40 000,00	23 695,58		

PLAN WYDATKÓW ZWIĄZANYCH Z REALIZACJĄ PRZEZ GMINĘ ZADAŃ Z ZAKRESU ADMINISTRACJI RZADOWEJ

6 251 330,93 4 687 195,75 75,0 6 251 330,93 4 687 195,75 0,00 0,00

O10		Rolnictwo i łowiectwo	144,93	144,93	100,0	144,93	144,93		
	O1095	Pozostała działalność	144,93	144,93	100,0	144,93	144,93		
	4210	Zakup materiałów i wyposażenia	2,84	2,84	100,0	2,84	2,84		
	4430	Różne opłaty i składki	142,09	142,09	100,0	142,09	142,09		
750		Administracja publiczna	126 411,00	90 785,00	71,8	126 411,00	90 785,00	0,00	0,00
	75011	Urzędy wojewódzkie	126 411,00	90 785,00	71,8	126 411,00	90 785,00	0,00	0,00
	4010	Wynagrodzenia osobowe pracowników	85 497,00	66 950,11	78,3	85 497,00	66 950,11		
	4040	Dodatkowe wynagrodzenia roczne	21 405,00	18 532,28	86,6	21 405,00	18 532,28		
	4110	Składki na ubezpieczenia społeczne	16 283,00	5 021,28	30,8	16 283,00	5 021,28		
	4120	Składki na Fundusz Pracy	2 626,00	281,33	10,7	2 626,00	281,33		
	4210	Zakup materiałów i wyposażenia	600,00			600,00	0,00		
751		Urzędy naczelných organów władzy państwowej, kontroli i ochrony prawa oraz sądownictwa	49 275,00	40 717,91	82,6	49 275,00	40 717,91	0,00	0,00
	75101	Urzędy naczelných organów władzy państwowej, kontroli i ochrony prawa	6 000,00	0,00	-	6 000,00	0,00	0,00	0,00
	4210	Zakup materiałów i wyposażenia	6 000,00			6 000,00	0,00		
	75113	Wybory do Parlamentu Europejskiego	43 275,00	40 717,91	94,1	43 275,00	40 717,91		
	3030	Różne wydatki na rzecz osób fizycznych	22 545,00	22 005,00	97,6	22 545,00	22 005,00		
	4110	Składki na ubezpieczenia społeczne	1 620,00	1 465,78	90,5	1 620,00	1 465,78		
	4120	Składki na Fundusz Pracy	237,00	229,32	96,8	237,00	229,32		
	4170	Wynagrodzenia bezosobowe	10 689,00	10 680,00	99,9	10 689,00	10 680,00		
	4210	Zakup materiałów i wyposażenia	4 580,00	4 478,16	97,8	4 580,00	4 478,16		
	4300	Zakup usług pozostałych	2 684,00	1 859,65	69,3	2 684,00	1 859,65		
	4370	Opłaty z tytułu zakupu usług telekomunikacyjnych telefonii stacjonarnej	720,00			720,00	0,00		
	4410	Podróże służbowe krajowe	200,00			200,00	0,00		
851		Ochrona zdrowia	368,00	315,00	85,6	368,00	315,00	0,00	0,00
	85195	Pozostała działalność	368,00	315,00	85,6	368,00	315,00	0,00	0,00
	4210	Zakup materiałów i wyposażenia	276,00	223,00	80,8	276,00	223,00		
	4300	Zakup usług pozostałych	92,00	92,00	100,0	92,00	92,00		
852		Pomoc społeczna	6 075 132,00	4 555 232,91	75,0	6 075 132,00	4 555 232,91	0,00	0,00
	85212	Świadczenia rodzinne, zaliczka alimentacyjna oraz składki na ubezpieczenia emerytalne i rentowe z ubezpieczenia społecznego	5 762 493,00	4 250 467,66	73,8	5 762 493,00	4 250 467,66	0,00	0,00
	3110	Świadczenia społeczne	5 535 153,00	4 089 836,97	73,9	5 535 153,00	4 089 836,97		
	4010	Wynagrodzenia osobowe pracowników	128 400,00	89 612,46	69,8	128 400,00	89 612,46		
	4040	Dodatkowe wynagrodzenia roczne	9 500,00	9 500,00	100,0	9 500,00	9 500,00		

	4110	Składki na ubezpieczenia społeczne	81 574,00	55 135,45	67,6	81 574,00	55 135,45		
	4120	Składki na Fundusz Pracy	3 400,00	3 008,21	88,5	3 400,00	3 008,21		
	4300	Zakup usług pozostałych	4 466,00	3 374,57	75,6	4 466,00	3 374,57		
85213		Składki na ubezpieczenia zdrowotne opłacane za osoby pobierające niektóre świadczenia z pomocy społecznej, niektóre świadczenia rodzinne oraz za osoby uczestniczące w zajęciach w centrum integracji społecznej	36 400,00	30 676,30	84,3	36 400,00	30 676,30	0,00	0,00
	4130	Składki na ubezpieczenia zdrowotne	36 400,00	30 676,30	84,3	36 400,00	30 676,30		
85214		Zasiłki i pomoc w naturze oraz składki na ubezpieczenia emerytalne i rentowe	268 000,00	267 909,95	100,0	268 000,00	267 909,95	0,00	0,00
	3110	Świadczenia społeczne	268 000,00	267 909,95	100,0	268 000,00	267 909,95		
85228		Usługi opiekuńcze i specjalistyczne usługi opiekuńcze	8 239,00	6 179,00	75,0	8 239,00	6 179,00	0,00	0,00
	4300	Zakup usług pozostałych	8 239,00	6 179,00	75,0	8 239,00	6 179,00		

**PLAN WYDATKÓW BIEŻĄCYCH
REALIZOWANYCH NA PODSTAWIE
POROZUMIEŃ MIĘDZY JEDNOSTKAMI
SAMORZĄDU TERYTORIALNEGO**

256 000,00 1 999,99 0,8 6 000,00 1 999,99 250 000,00 0,00

600		TRANSPORT I ŁĄCZNOŚĆ	254 000,00	0,00	0,0	4 000,00	0,00	250 000,00	0,00
	60014	Drogi publiczne powiatowe	254 000,00	0,00	0,0	4 000,00	0,00	250 000,00	0,00
	4210	Zakup materiałów i wyposażenia	4 000,00			4 000,00	0,00		
	6050	Wydatki inwestycyjne jednostek budżetowych	250 000,00		0,0			250 000,00	0,00
754		BEZPIECZEŃSTWO PUBLICZNE I OCHRONA PIPOŻ	2 000,00	1 999,99	100,0	2 000,00	1 999,99	0,00	0,00
	75414	Obrona Cywilna	2 000,00	1 999,99	100,0	2 000,00	1 999,99	0,00	0,00
	4300	Zakup usług pozostałych	2 000,00	1 999,99	100,0	2 000,00	1 999,99		

**PLAN WYDATKÓW BIEŻĄCYCH
REALIZOWANYCH NA PODSTAWIE
POROZUMIEŃ MIĘDZY ORGANAMI
ADMINISTRACJI RZĄDOWEJ**

400,00 0,00 0,0 400,00 0,00 0,00 0,00

710		DZIAŁALNOŚĆ USŁUGOWA	400,00	0,00	0,0	400,00	0,00	0,00	0,00
	71035	Cmentarze	400,00	0,00	0,0	400,00	0,00	0,00	0,00
	4300	Zakup usług pozostałych	400,00		0,0	400,00	0,00		

§ 9920 ROZCHODY - Spłaty otrzymanych krajowych pożyczek i kredytów w tym:

Kredyty 4 385 325,00 3 322 700,90 75,8 4 385 325,00 3 322 700,90 4 385 325,00 773 733,40
Pożyczki 697 844,00 523 383,00 75,0 697 844,00 523 383,00 697 844,00 125 474,00

WYDATKI I ROZCHODY 112 800 386,66 65 374 890,94 58,0 85 679 436,24 57 955 435,24 32 204 119,42 8 318 663,10

DZIAŁ	ROZDZIAŁ	§	WYSZCZEGÓLNIENIE	PLAN 2009	WYKONANIE 2009	%	PLAN DOCHODÓW BIEŻĄCYCH	WYKONANIE DOCHODÓW BIEŻĄCYCH	PLAN DOCHODÓW MAJATKOWYCH	WYKONANIE DOCHODÓW MAJATKOWYCH
1	2	3	4	5	6	7	8	9	10	11
WYKONANIE DOCHODÓW BUDŻETU MIASTA CZELADŹ ZA OKRES OD 01.01.2009 R. DO 30.09.2009 R. OGÓŁEM				83 832 585,18	55 280 082,83	65,94	73 393 441,97	54 428 703,67	10 439 143,21	851 379,16
I DOCHODY WŁASNE OGÓŁEM				63 639 019,25	39 170 411,00	61,55	53 449 876,04	38 319 031,84	10 189 143,21	851 379,16
II SUBWENCJE Z BUDŻETU PAŃSTWA				11 993 743,00	10 002 298,00	83,40	11 993 743,00	10 002 298,00	0,00	0,00
III ŚRODKI Z FUNDUSZY CELOWYCH				48 470,00	48 470,00	100,00	48 470,00	48 470,00	0,00	0,00
IV DOTACJE CELOWE Z BUDŻETU PAŃSTWA				7 895 352,93	6 054 903,84	76,69	7 895 352,93	6 054 903,84	0,00	0,00
V DOTACJE CELOWE Z POWIATU				256 000,00	3 999,99	1,56	6 000,00	3 999,99	250 000,00	0,00
I DOCHODY WŁASNE OGÓŁEM				63 639 019,25	39 170 411,00	61,55	53 449 876,04	38 319 031,84	10 189 143,21	851 379,16
600	TRANSPORT I ŁĄCZNOŚĆ			2 201 182,08	152 789,64	0,00	6 147,63	152 789,64	2 195 034,45	0,00
	60004	Lokalny transport zbiorowy		0,00	146 642,01	0,00	0,00	146 642,01	0,00	0,00
		0970	Wpływy z różnych dochodów	0,00	146 642,01	0,00	0,00	146 642,01	0,00	0,00
	60014	Drogi publiczne powiatowe		2 195 034,45	0,00	0,00	0,00	0,00	2 195 034,45	0,00
		6290	Środki na dofinansowanie własnych inwestycji gminy (związków gmin), powiatów (związków powiatów), samorządów województw, pozyskane z innych źródeł	2 195 034,45	0,00	0,00	0,00	0,00	2 195 034,45	0,00
	60016	Drogi publiczne gminne		6 147,63	6 147,63	100,00	6 147,63	6 147,63	0,00	0,00
		0970	Wpływy z różnych dochodów	6 147,63	6 147,63	100,00	6 147,63	6 147,63	0,00	0,00
700	GOSPODARKA MIESZKANIOWA			12 523 108,76	5 955 722,77	47,56	7 374 000,00	5 557 307,57	5 149 108,76	398 415,20
	70005	Gospodarka gruntami i nieruchomościami		12 523 108,76	5 955 722,77	47,56	7 374 000,00	5 557 307,57	5 149 108,76	398 415,20
		0470	Wpływy z opłat za zarząd, użytkowanie i użytkowanie wieczyste nieruchomości	400 000,00	394 286,05	98,57	400 000,00	394 286,05	0,00	0,00
		0750	Dochody z najmu i dzierżawy składników majątkowych Skarbu Państwa, jednostek samorządu terytorialnego lub innych jednostek zaliczanych do sektora finansów publicznych oraz innych umów o podobnym charakterze	6 950 000,00	5 145 628,99	74,04	6 950 000,00	5 145 628,99	0,00	0,00
			<i>W tym: Opłaty czynszowe ZBK</i>	<i>6 420 000,00</i>	<i>4 527 271,90</i>	<i>70,52</i>	<i>6 420 000,00</i>	<i>4 527 271,90</i>	<i>0,00</i>	<i>0,00</i>
			<i>Wpłaty z tytułu dzierżawy i najmu</i>	<i>530 000,00</i>	<i>618 357,09</i>	<i>116,67</i>	<i>530 000,00</i>	<i>618 357,09</i>	<i>0,00</i>	<i>0,00</i>
		0760	Wpływy z tytułu przekształcenia prawa użytkowania wieczystego przysługującego osobom fizycznym w prawo własności	30 000,00	18 287,47	60,96	0,00	0,00	30 000,00	18 287,47
		0770	Wpłaty z tytułu odpłatnego nabycia prawa własności nieruchomości	5 000 000,00	380 127,73	7,60	0,00	0,00	5 000 000,00	380 127,73
		0910	Odsetki od nieterminowych wpłat z tytułu podatków i opłat	10 000,00	5 432,56	54,33	10 000,00	5 432,56	0,00	0,00
		0970	Wpływy z różnych dochodów	14 000,00	11 959,97	85,43	14 000,00	11 959,97	0,00	0,00
		6290	Środki na dofinansowanie własnych inwestycji gminy (związków gmin), powiatów (związków powiatów), samorządów województw, pozyskane z innych źródeł	119 108,76	0,00	0,00	0,00	0,00	119 108,76	0,00
710	DZIAŁALNOŚĆ USŁUGOWA			90 000,00	86 600,00	96,22	90 000,00	86 600,00	0,00	0,00
	71035	Cmentarze		90 000,00	86 600,00	96,22	90 000,00	86 600,00	0,00	0,00
		0690	Wpływy z różnych opłat	90 000,00	86 600,00	96,22	90 000,00	86 600,00	0,00	0,00
750	ADMINISTRACJA PUBLICZNA			252 000,00	31 755,61	12,60	252 000,00	31 755,61	0,00	0,00
	75023	Urzędy gmin / miast, miast na prawach powiatu /		252 000,00	31 755,61	12,60	252 000,00	31 755,61	0,00	0,00
		0830	Wpływy z usług (energia, media, rozmowy telefoniczne)	40 000,00	28 353,59	70,88	40 000,00	28 353,59	0,00	0,00
		0970	Wpływy z różnych dochodów (prowizje od składek, odporowadzeń)	12 000,00	3 402,02	28,35	12 000,00	3 402,02	0,00	0,00
		2700	Środki na dofinansowanie własnych zadań bieżących gmin (związków gmin), powiatów (związków powiatów), samorządów województw, pozyskane z innych źródeł	200 000,00	0,00	0,00	200 000,00	0,00	0,00	0,00
754	BEZPIECZENSTWO PUBLICZNE I OCHRONA P/POŻ			50 000,00	51 175,70	102,35	50 000,00	51 175,70	0,00	0,00
	75416	Straż Miejska		50 000,00	51 175,70	102,35	50 000,00	51 175,70	0,00	0,00
		0570	Grzywny, mandaty i inne kary pieniężne od osób fizycznych	50 000,00	51 175,70	102,35	50 000,00	51 175,70	0,00	0,00
756	DOCHODY OD OSÓB PRAWNYCH , OD OSÓB FIZYCZNYCH I OD INNYCH JEDNOSTEK NIE POSIADAJĄCYCH OSOBOWOŚCI PRAWNEJ ORAZ WYDATKI ZWIĄZANE Z ICH POBREM			41 048 905,00	28 501 680,45	69,43	41 048 905,00	28 501 680,45	0,00	0,00
	75601	Wpływy z podatku dochodowego od osób fizycznych		70 000,00	51 865,60	74,09	70 000,00	51 865,60	0,00	0,00
		0350	Podatek od działalności gospodarczej osób fizycznych, opłacany w formie karty podatkowej	70 000,00	47 865,42	68,38	70 000,00	47 865,42	0,00	0,00

0910	Odsetki od nieterminowych wpłat z tytułu podatków i opłat	0,00	4 000,18	0,00	0,00	4 000,18	0,00	0,00
75615	Wpływy z podatku rolnego, podatku leśnego, podatku od czynności cywilnoprawnych, podatków i opłat lokalnych od osób prawnych i innych jednostek organizacyjnych	11 051 152,00	8 340 997,22	75,48	11 051 152,00	8 340 997,22	0,00	0,00
0310	Podatek od nieruchomości	10 500 000,00	8 123 045,80	77,36	10 500 000,00	8 123 045,80	0,00	0,00
0320	Podatek rolny	4 000,00	3 881,00	97,03	4 000,00	3 881,00	0,00	0,00
0340	Podatek od środków transportowych	98 300,00	117 936,48	119,98	98 300,00	117 936,48	0,00	0,00
0500	Podatek od czynności cywilnoprawnych	220 000,00	19 996,60	9,09	220 000,00	19 996,60	0,00	0,00
0910	Odsetki od nieterminowych wpłat z tytułu podatków i opłat	90 000,00	6 873,34	7,64	90 000,00	6 873,34	0,00	0,00
2680	Rekompensaty utraconych dochodów w podatkach i opłatach lokalnych	138 852,00	69 264,00	49,88	138 852,00	69 264,00	0,00	0,00
75616	Wpływy z podatku rolnego, podatku leśnego, podatku od spadków i darowizn, podatku od czynności cywilnoprawnych oraz podatków i opłat lokalnych od osób fizycznych	4 268 321,00	3 485 988,21	81,67	4 268 321,00	3 485 988,21	0,00	0,00
0310	Podatek od nieruchomości	2 887 621,00	2 088 714,17	72,33	2 887 621,00	2 088 714,17	0,00	0,00
0320	Podatek rolny	59 500,00	40 311,58	67,75	59 500,00	40 311,58	0,00	0,00
0340	Podatek od środków transportowych	336 000,00	276 289,22	82,23	336 000,00	276 289,22	0,00	0,00
0360	Podatek od spadków i darowizn	50 000,00	94 204,46	188,41	50 000,00	94 204,46	0,00	0,00
0370	Opłata od posiadania psów	25 000,00	19 275,11	77,10	25 000,00	19 275,11	0,00	0,00
0430	Wpływy z opłaty targowej	130 000,00	100 044,00	76,96	130 000,00	100 044,00	0,00	0,00
0500	Podatek od czynności cywilnoprawnych	600 000,00	728 887,93	121,48	600 000,00	728 887,93	0,00	0,00
0590	Wpływy z opłat za koncesje i licencje	200,00	1 165,00	582,50	200,00	1 165,00	0,00	0,00
0690	Wpływy z różnych opłat (reklama)	80 000,00	88 973,60	111,22	80 000,00	88 973,60	0,00	0,00
0910	Odsetki od nieterminowych wpłat z tytułu podatków i opłat	100 000,00	45 432,21	45,43	100 000,00	45 432,21	0,00	0,00
0970	Wpływy z różnych dochodów	0,00	2 690,93	0,00	0,00	2 690,93	0,00	0,00
75618	Wpływy z innych opłat stanowiących dochody jednostek samorządu terytorialnego na podstawie ustaw	848 000,00	884 222,79	104,27	848 000,00	884 222,79	0,00	0,00
0410	Wpływy z opłaty skarbowej	163 000,00	114 491,20	70,24	163 000,00	114 491,20	0,00	0,00
0480	Wpływy z opłat za zezwolenia na sprzedaż alkoholu	620 000,00	678 248,39	109,39	620 000,00	678 248,39	0,00	0,00
0490	Wpływy z innych lokalnych opłat pobieranych przez jedn. Samorządu Terytorialnego na podstawie odrębnych ustaw (opłata stała za wpis do ewidencji działalności gospodarczej)	65 000,00	91 483,20	140,74	65 000,00	91 483,20	0,00	0,00
75621	Udziały gmin w podatkach stanowiących dochód budżetu państwa	24 811 432,00	15 678 314,05	63,19	24 811 432,00	15 678 314,05	0,00	0,00
0010	Podatek dochodowy od osób fizycznych	24 089 873,00	15 274 551,00	63,41	24 089 873,00	15 274 551,00	0,00	0,00
0020	Podatek dochodowy od osób prawnych	721 559,00	403 763,05	55,96	721 559,00	403 763,05	0,00	0,00
75647	Pobór podatków, opłat i niepodatkowych należności budżetowych	0,00	60 292,58	0,00	0,00	60 292,58	0,00	0,00
0690	Wpływy z różnych opłat (opłata eksploatacyjna)	0,00	60 292,58	0,00	0,00	60 292,58	0,00	0,00
758	ROZNE ROZLICZENIA	977 164,00	1 246 920,54	127,61	977 164,00	1 246 920,54	0,00	0,00
75814	Różne rozliczenia finansowe	977 164,00	1 246 920,54	127,61	977 164,00	1 246 920,54	0,00	0,00
0920	Pozostałe odsetki (Odsetki od lokat)	865 000,00	1 060 689,13	122,62	865 000,00	1 060 689,13	0,00	0,00
0970	Wpływy z różnych dochodów (rozliczenia z lat ubiegłych)	112 164,00	186 231,41	166,03	112 164,00	186 231,41	0,00	0,00
	W tym: Koszty postępowania sądowego i wpłaty różne		94 255,34	0,00	0,00	94 255,34	0,00	0,00
	Należności ZIK - woda		76 822,23	0,00	0,00	76 822,23	0,00	0,00
	Wpłaty Spółki Restrukturyzacji Kopań		15 153,84	0,00	0,00	15 153,84	0,00	0,00
801	OSWIATA I WYCHOWANIE	4 307 196,07	1 048 260,24	24,34	1 662 196,07	1 048 260,24	2 645 000,00	0,00
80101	Szkoły Podstawowe	733 146,07	27 612,73	3,77	33 146,07	27 612,73	700 000,00	0,00
0690	Wpływy z różnych opłat	200,00	269,00	134,50	200,00	269,00	0,00	0,00
0750	Dochody z najmu i dzierżawy składników majątkowych Skarbu Państwa, jednostek samorządu terytorialnego lub innych jednostek zaliczanych do sektora finansów publicznych oraz innych umów o podobnym charakterze	24 900,00	18 578,26	74,61	24 900,00	18 578,26	0,00	0,00
0960	Otrzymane spadki, zapisy i darowizny w postaci pieniężnej	5 500,00	5 700,00	0,00	5 500,00	5 700,00	0,00	0,00
0970	Wpływy z różnych dochodów	260,00	779,40	299,77	260,00	779,40	0,00	0,00
2700	Srodki na dofinansowanie własnych zadań bieżących gmin (związków gmin), powiatów (związków powiatów), samorządów województw, pozyskane z innych źródeł	2 286,07	2 286,07	100,00	2 286,07	2 286,07	0,00	0,00
6298	Srodki na dofinansowanie własnych inwestycji gminy (związków gmin), powiatów (związków powiatów), samorządów województw, pozyskane z innych źródeł	700 000,00	0,00	0,00	0,00	0,00	700 000,00	0,00
80104	Przedszkola	1 028 080,00	666 391,21	64,82	1 028 080,00	666 391,21	0,00	0,00
0830	Wpływy z usług	1 022 930,00	659 460,18	64,47	1 022 930,00	659 460,18	0,00	0,00
	W tym: Za żywienie	619 530,00	358 281,58	57,83	619 530,00	358 281,58	0,00	0,00
	Opłata stała	403 400,00	301 178,60	74,66	403 400,00	301 178,60	0,00	0,00

	0920	Pozostałe odsetki	0,00	37,93	0,00	0,00	37,93	0,00	0,00
	0960	Otrzymane spadki, zapisy i darowizny w postaci pieniężnej	5 000,00	5 000,00	100,00	5 000,00	5 000,00	0,00	0,00
	0970	Wpływy z różnych dochodów	150,00	1 893,10	1 262,07	150,00	1 893,10	0,00	0,00
80110		Gimnazja	1 963 400,00	12 566,26	0,64	18 400,00	12 566,26	1 945 000,00	0,00
	0690	Wpływy z różnych opłat	500,00	295,00	59,00	500,00	295,00	0,00	0,00
	0750	Dochody z najmu i dzierżawy składników majątkowych Skarbu Państwa, jednostek samorządu terytorialnego lub innych jednostek zaliczanych do sektora finansów publicznych oraz innych umów o podobnym charakterze	17 900,00	10 468,33	58,48	17 900,00	10 468,33	0,00	0,00
	0970	Wpływy z różnych dochodów	0,00	1 802,93	0,00	0,00	1 802,93	0,00	0,00
	6298	Środki na dofinansowanie własnych inwestycji gminy (związków gmin), powiatów (związków powiatów), samorządów województw, pozyskane z innych źródeł	1 945 000,00	0,00	0,00	0,00	0,00	1 945 000,00	0,00
80148		Stółki szkolne	582 570,00	341 690,04	58,65	582 570,00	341 690,04	0,00	0,00
	0830	Wpływy z usług	582 570,00	341 690,04	58,65	582 570,00	341 690,04	0,00	0,00
851		Ochrona zdrowia	0,00	3,90	0,00	0,00	3,90	0,00	0,00
	85154	Przeciwdziałanie alkoholizmowi	0,00	3,90	0,00	0,00	3,90	0,00	0,00
	2910	Wpływy ze zwrotów dotacji wykorzystanych niezgodnie z przeznaczeniem lub pobranych w nadmiernej wysokości	0,00	3,90	0,00	0,00	3,90	0,00	0,00
852		POMOC SPOŁECZNA	1 673 414,93	1 321 033,52	78,94	1 673 414,93	1 321 033,52	0,00	0,00
	85201	Placówki opiekuńczo-wychowawcze	0,00	2 075,28	0,00	0,00	2 075,28	0,00	0,00
	0750	Dochody z najmu i dzierżawy składników majątkowych Skarbu Państwa, jednostek samorządu terytorialnego lub innych jednostek zaliczanych do sektora finansów publicznych oraz innych umów o podobnym charakterze	0,00	2 075,28	0,00	0,00	2 075,28	0,00	0,00
	85203	Ośrodki wsparcia	1 056 151,00	793 974,68	75,18	1 056 151,00	793 974,68	0,00	0,00
	0570	Grzywny, mandaty i inne kary pieniężne od osób fizycznych	0,00	620,00	0,00	0,00	620,00	0,00	0,00
	0750	Dochody z najmu i dzierżawy składników majątkowych Skarbu Państwa, jednostek samorządu terytorialnego lub innych jednostek zaliczanych do sektora finansów publicznych oraz innych umów o podobnym charakterze	533,00	533,40	100,08	533,00	533,40	0,00	0,00
	0830	Wpływy z usług	1 055 618,00	792 416,86	75,07	1 055 618,00	792 416,86	0,00	0,00
	0970	Wpływy z różnych dochodów	0,00	404,42	0,00	0,00	404,42	0,00	0,00
	85212	Świadczenia rodzinne, zaliczka alimentacyjna oraz składki na ubezpieczenia emerytalne i rentowe z ubezpieczenia społecznego	35 435,06	73 127,54	206,37	35 435,06	73 127,54	0,00	0,00
	0970	Wpływy z różnych dochodów	35 435,06	73 127,54	206,37	35 435,06	73 127,54	0,00	0,00
	85214	Zasiłki i pomoc w naturze oraz składki na ubezpieczenia emerytalne i rentowe	1 600,00	2 498,14	156,13	1 600,00	2 498,14	0,00	0,00
	0970	Wpływy z różnych dochodów	1 600,00	2 498,14	156,13	1 600,00	2 498,14	0,00	0,00
	85219	Ośrodki pomocy społecznej	0,00	235,17	0,00	0,00	235,17	0,00	0,00
	0970	Wpływy z różnych dochodów	0,00	235,17	0,00	0,00	235,17	0,00	0,00
	85228	Usługi opiekuńcze i specjalistyczne usługi opiekuńcze	39 000,00	23 211,14	59,52	39 000,00	23 211,14	0,00	0,00
	0830	Wpływy z usług	39 000,00	23 211,14	59,52	39 000,00	23 211,14	0,00	0,00
	85295	Pozostała działalność	541 228,87	425 911,57	0,00	541 228,87	425 911,57	0,00	0,00
	0970	Wpływy z różnych dochodów	0,00	47 004,14	0,00	0,00	47 004,14	0,00	0,00
	2008	Dotacje rozwojowe oraz środki na finansowanie Wspólnej Polityki Rolnej	514 016,25	359 852,40	70,01	514 016,25	359 852,40	0,00	0,00
	2009	Dotacje rozwojowe oraz środki na finansowanie Wspólnej Polityki Rolnej	27 212,62	19 055,03	70,02	27 212,62	19 055,03	0,00	0,00
853		Pozostałe zadania w zakresie polityki społecznej	7 700,00	5 004,10	64,99	7 700,00	5 004,10	0,00	0,00
	85305	Złobki	7 700,00	5 004,10	64,99	7 700,00	5 004,10	0,00	0,00
	0750	Dochody z najmu i dzierżawy składników majątkowych Skarbu Państwa, jednostek samorządu terytorialnego lub innych jednostek zaliczanych do sektora finansów publicznych oraz innych umów o podobnym charakterze	7 500,00	4 779,15	0,00	7 500,00	4 779,15	0,00	0,00
	0920	Pozostałe odsetki	0,00	0,95	0,00	0,00	0,95	0,00	0,00
	0960	Otrzymane spadki, zapisy i darowizny w postaci pieniężnej	200,00	200,00	100,00	200,00	200,00	0,00	0,00
	0970	Wpływy z różnych dochodów	0,00	24,00	0,00	0,00	24,00	0,00	0,00
854		EDUKACYJNA OPIEKA WYCHOWAWCZA	196 071,00	195 896,00	99,91	196 071,00	195 896,00	0,00	0,00
	85412	Kolonie i obozy oraz inne formy wypoczynku dzieci i młodzieży szkolnej, a także szkolenia młodzieży	196 071,00	195 896,00	99,91	196 071,00	195 896,00	0,00	0,00
	0830	Wpływy z usług	169 556,00	170 226,00	100,40	169 556,00	170 226,00	0,00	0,00
		W tym: Zielone szkoły	132 656,00	132 626,00	99,98	132 656,00	132 626,00	0,00	0,00

		<i>Kolonie i obozy</i>	36 900,00	37 600,00	101,90	36 900,00	37 600,00	0,00	0,00
2700		Srodki na dofinansowanie własnych zadań bieżących gmin (związków gmin), powiatów (związków powiatów), samorządów województw, pozyskane z innych źródeł	26 515,00	25 670,00	96,81	26 515,00	25 670,00	0,00	0,00
900		GOSPODARKA KOMUNALNA I OCHRONA ŚRODOWISKA	206 032,41	460 541,26	223,53	6 032,41	7 577,30	200 000,00	452 963,96
90015		Oświetlenie ulic, placów i dróg	5 797,24	6 508,60	112,27	5 797,24	6 508,60	0,00	0,00
0970		Wpływy z różnych dochodów	5 797,24	6 508,60	112,27	5 797,24	6 508,60	0,00	0,00
90017		Zakłady gospodarki komunalnej	235,17	1 068,70	0,00	235,17	1 068,70	0,00	0,00
0570		Grzywny, mandaty i inne kary pieniężne od osób fizycznych	235,17	235,17	0,00	235,17	235,17	0,00	0,00
0690		Wpływy z różnych opłat	0,00	608,64	0,00	0,00	608,64	0,00	0,00
0920		Pozostałe odsetki	0,00	5,75	0,00	0,00	5,75	0,00	0,00
0970		Wpływy z różnych dochodów	0,00	219,14	0,00	0,00	219,14	0,00	0,00
90095		Pozostała działalność	200 000,00	452 963,96	226,48	0,00	0,00	200 000,00	452 963,96
6298		Srodki na dofinansowanie własnych inwestycji gminy (związków gmin), powiatów (związków powiatów), samorządów województw, pozyskane z innych źródeł	200 000,00	452 963,96	226,48	0,00	0,00	200 000,00	452 963,96
921		KULTURA I OCHRONA DZIEDZICTWA NARODOWEGO	2 745,00	0,00	0,00	2 745,00	0,00	0,00	0,00
92105		Pozostałe zadania w zakresie kultury	2 745,00	0,00	0,00	2 745,00	0,00	0,00	0,00
0830		Wpływy z usług	2 745,00	0,00	0,00	2 745,00	0,00	0,00	0,00
926		KULTURA FIZYCZNA I SPORT	103 500,00	113 027,27	109,21	103 500,00	113 027,27	0,00	0,00
92604		Instytucje kultury fizycznej	103 500,00	113 027,27	109,21	103 500,00	113 027,27	0,00	0,00
0750		Dochody z najmu i dzierżawy składników majątkowych Skarbu Państwa, jednostek samorządu terytorialnego lub innych jednostek zaliczanych do sektora finansów publicznych oraz innych umów o podobnym charakterze	102 500,00	108 206,72	105,57	102 500,00	108 206,72	0,00	0,00
0830		Wpływy z usług	0,00	240,00	0,00	0,00	240,00	0,00	0,00
0920		Pozostałe odsetki	0,00	425,71	0,00	0,00	425,71	0,00	0,00
0970		Wpływy z różnych dochodów	1 000,00	4 154,84	415,48	1 000,00	4 154,84	0,00	0,00

II SUBWENCJE Z BUDŻETU PAŃSTWA 11 993 743,00 10 002 298,00 83,40 11 993 743,00 10 002 298,00 0,00 0,00

758		RÓŻNE ROZLICZENIA	11 993 743,00	10 002 298,00	83,40	11 993 743,00	10 002 298,00	0,00	0,00
75801		Część oświatowa subwencji ogólnej dla jednostek samorządu	10 440 741,00	8 837 545,00	84,64	10 440 741,00	8 837 545,00	0,00	0,00
2920		Subwencje ogólne z budżetu państwa	10 440 741,00	8 837 545,00	84,64	10 440 741,00	8 837 545,00	0,00	0,00
75831		Część równoważąca subwencji ogólnej dla gmin	1 553 002,00	1 164 753,00	75,00	1 553 002,00	1 164 753,00	0,00	0,00
2920		Subwencje ogólne z budżetu państwa	1 553 002,00	1 164 753,00	75,00	1 553 002,00	1 164 753,00	0,00	0,00

III ŚRODKI Z FUNDUSZY CELOWYCH 48 470,00 48 470,00 100,00 48 470,00 48 470,00 0,00 0,00

854		EDUKACYJNA OPIEKA WYCHOWAWCZA	48 470,00	48 470,00	100,00	48 470,00	48 470,00	0,00	0,00
85412		Kolonie i obozy oraz inne formy wypoczynku dzieci i młodzieży szkolnej, a także szkolenia młodzieży	48 470,00	48 470,00	100,00	48 470,00	48 470,00	0,00	0,00
2440		Dotacje otrzymane z funduszy celowych na realizację zadań bieżących jednostek sektora finansów publicznych	48 470,00	48 470,00	100,00	48 470,00	48 470,00	0,00	0,00

IV DOTACJE CELOWE Z BUDŻETU PAŃSTWA OGÓLEM 7 895 352,93 6 054 903,84 76,69 7 895 352,93 6 054 903,84 0,00 0,00

		I. DOTACJE NA ZADANIA Z ZAKRESU ADMINISTRACJI RZĄDOWEJ ORAZ INNE ZLECONE USTAWAMI	6 251 330,93	4 874 641,84	77,98	6 251 330,93	4 874 641,84	0,00	0,00
010		Rolnictwo i łowiectwo	144,93	144,93	100,00	144,93	144,93	0,00	0,00
01095		Pozostała działalność	144,93	144,93	100,00	144,93	144,93	0,00	0,00
2010		Dotacje celowe otrzymane z budżetu państwa na realizację zadań bieżących z zakresu administracji rządowej oraz innych zadań zleconych gminie ustawami	144,93	144,93	100,00	144,93	144,93	0,00	0,00
750		ADMINISTRACJA PUBLICZNA	126 411,00	90 785,00	71,82	126 411,00	90 785,00	0,00	0,00
75011		Urzędy wojewódzkie	126 411,00	90 785,00	71,82	126 411,00	90 785,00	0,00	0,00
2010		Dotacje celowe otrzymane z budżetu państwa na realizację zadań bieżących z zakresu administracji rządowej oraz innych zadań zleconych gminie ustawami	126 411,00	90 785,00	71,82	126 411,00	90 785,00	0,00	0,00
751		URZĘDY NACZELNYCH ORGANÓW WŁADZY PAŃSTWOWEJ, KONTROLI I OCHRONY PRAWA ORAZ SĄDOWNICTWA	49 275,00	45 217,91	91,77	49 275,00	45 217,91	0,00	0,00
75101		Urzędy naczelników organów władzy państwowej, kontroli i ochrony prawa	6 000,00	4 500,00	75,00	6 000,00	4 500,00	0,00	0,00

	2010	Dotacje celowe otrzymane z budżetu państwa na realizację zadań bieżących z zakresu administracji rządowej oraz innych zadań zleconych gminie ustawami	6 000,00	4 500,00	75,00	6 000,00	4 500,00	0,00	0,00
75113		Wybory do Parlamentu Europejskiego	43 275,00	40 717,91	94,09	43 275,00	40 717,91	0,00	0,00
	2010	Dotacje celowe otrzymane z budżetu państwa na realizację zadań bieżących z zakresu administracji rządowej oraz innych zadań zleconych gminie ustawami	43 275,00	40 717,91	94,09	43 275,00	40 717,91	0,00	0,00
851		OCHRONA ZDROWIA	368,00	315,00	85,60	368,00	315,00	0,00	0,00
	85195	Pozostała działalność	368,00	315,00	0,00	368,00	315,00	0,00	0,00
	2010	Dotacje celowe otrzymane z budżetu państwa na realizację zadań bieżących z zakresu administracji rządowej oraz innych zadań zleconych gminie ustawami	368,00	315,00	0,00	368,00	315,00	0,00	0,00
852		POMOC SPOŁECZNA	6 075 132,00	4 738 179,00	77,99	6 075 132,00	4 738 179,00	0,00	0,00
	85212	Świadczenia rodzinne, zaliczka alimentacyjna oraz składki na ubezpieczenia emerytalne i rentowe z ubezpieczenia społecznego	5 762 493,00	4 428 800,00	76,86	5 762 493,00	4 428 800,00	0,00	0,00
	2010	Dotacje celowe otrzymane z budżetu państwa na realizację zadań bieżących z zakresu administracji rządowej oraz innych zadań zleconych gminie ustawami	5 762 493,00	4 428 800,00	76,86	5 762 493,00	4 428 800,00	0,00	0,00
	85213	Składki na ubezpieczenie zdrowotne opłacane za osoby pobierające niektóre świadczenia z pomocy społecznej, niektóre świadczenia rodzinne oraz za osoby uczestniczące w zajęciach w centrum integracji społecznej	36 400,00	35 200,00	96,70	36 400,00	35 200,00	0,00	0,00
	2010	Dotacje celowe otrzymane z budżetu państwa na realizację zadań bieżących z zakresu administracji rządowej oraz innych zadań zleconych gminie ustawami	36 400,00	35 200,00	96,70	36 400,00	35 200,00	0,00	0,00
	85214	Zasiłki i pomoc w naturze oraz składki na ubezpieczenie emerytalne i rentowe	268 000,00	268 000,00	100,00	268 000,00	268 000,00	0,00	0,00
	2010	Dotacje celowe otrzymane z budżetu państwa na realizację zadań bieżących z zakresu administracji rządowej oraz innych zadań zleconych gminie ustawami	268 000,00	268 000,00	100,00	268 000,00	268 000,00	0,00	0,00
	85228	Usługi opiekuńcze i specjalistyczne usługi opiekuńcze	8 239,00	6 179,00	75,00	8 239,00	6 179,00	0,00	0,00
	2010	Dotacje celowe otrzymane z budżetu państwa na realizację zadań bieżących z zakresu administracji rządowej oraz innych zadań zleconych gminie ustawami	8 239,00	6 179,00	75,00	8 239,00	6 179,00	0,00	0,00
II. DOTACJE CELOWE OTRZYMANE NA FINANSOWANIE LUB DOFINANSOWANIE ZADAŃ WŁASNYCH			1 643 622,00	1 180 262,00	71,81	1 643 622,00	1 180 262,00	0,00	0,00
801		OSWIATA I WYCHOWANIE	264,00	264,00	100,00	264,00	264,00	0,00	0,00
	80195	Pozostała działalność	264,00	264,00	100,00	264,00	264,00	0,00	0,00
	2030	Dotacje celowe otrzymane z budżetu państwa na realizację własnych zadań bieżących gmin (związków gmin)	264,00	264,00	100,00	264,00	264,00	0,00	0,00
852		POMOC SPOŁECZNA	1 507 522,00	1 044 162,00	69,26	1 507 522,00	1 044 162,00	0,00	0,00
	85213	Składki na ubezpieczenie zdrowotne opłacane za osoby pobierające niektóre świadczenia z pomocy społecznej, niektóre świadczenia rodzinne oraz za osoby uczestniczące w zajęciach w centrum integracji społecznej	28 100,00	9 500,00	33,81	28 100,00	9 500,00	0,00	0,00
	2030	Dotacje celowe otrzymane z budżetu państwa na realizację własnych zadań bieżących gmin (związków gmin)	28 100,00	9 500,00	33,81	28 100,00	9 500,00	0,00	0,00
	85214	Zasiłki i pomoc w naturze oraz składki na ubezpieczenie emerytalne i rentowe	759 037,00	495 000,00	65,21	759 037,00	495 000,00	0,00	0,00
	2030	Dotacje celowe otrzymane z budżetu państwa na realizację własnych zadań bieżących gmin (związków gmin)	759 037,00	495 000,00	65,21	759 037,00	495 000,00	0,00	0,00
	85219	Ośrodki pomocy społecznej	408 865,00	306 022,00	74,85	408 865,00	306 022,00	0,00	0,00
	2030	Dotacje celowe otrzymane z budżetu państwa na realizację własnych zadań bieżących gmin (związków gmin)	408 865,00	306 022,00	74,85	408 865,00	306 022,00	0,00	0,00
	85295	Pozostała działalność	311 520,00	233 640,00	75,00	311 520,00	233 640,00	0,00	0,00
	2030	Dotacje celowe otrzymane z budżetu państwa na realizację własnych zadań bieżących gmin (związków gmin)	311 520,00	233 640,00	75,00	311 520,00	233 640,00	0,00	0,00
854		EDUKACYJNA OPIEKA WYCHOWAWCZA	135 836,00	135 836,00	100,00	135 836,00	135 836,00	0,00	0,00

85415	Pomoc materialna dla uczniów	135 836,00	135 836,00	100,00	135 836,00	135 836,00	0,00	0,00
2030	Dotacje celowe otrzymane z budżetu państwa na realizację własnych zadań bieżących gmin (związków gmin)	135 836,00	135 836,00	100,00	135 836,00	135 836,00	0,00	0,00
III. WYKONANIE DOTACJI CELOWYCH NA ZADANIA REALIZOWANE NA PODSTAWIE POROZUMIEŃ Z ORGANAMI ADMINISTRACJI RZĄDOWEJ		400,00	0,00	0,00	400,00	0,00	0,00	0,00
710	DZIAŁALNOŚĆ USŁUGOWA	400,00	0,00	0,00	400,00	0,00	0,00	0,00
71035	Cmentarze	400,00	0,00	0,00	400,00	0,00	0,00	0,00
2020	Dotacje celowe otrzymane z budżetu państwa na zadania bieżące realizowane przez gminę na podstawie porozumień z organami administracji rządowej	400,00	0,00	0,00	400,00	0,00	0,00	0,00

V DOTACJE CELOWE Z POWIATU

256 000,00 3 999,99 1,56 6 000,00 3 999,99 250 000,00 0,00

I. DOTACJE CELOWE NA ZADANIA REALIZOWANE NA PODSTAWIE POROZUMIEŃ MIĘDZY JEDNOSTKAMI SAMORZĄDU TERYTORIALNEGO		256 000,00	3 999,99	1,56	6 000,00	3 999,99	250 000,00	0,00
600	TRANSPORT I ŁĄCZNOŚĆ	254 000,00	2 000,00	0,79	4 000,00	2 000,00	250 000,00	0,00
60014	Drogi publiczne powiatowe	254 000,00	2 000,00	0,79	4 000,00	2 000,00	250 000,00	0,00
2320	Dotacje celowe otrzymane z powiatu na zadania bieżące realizowane na podstawie porozumień /umów/ między jednostkami samorządu terytorialnego	4 000,00	2 000,00	50,00	4 000,00	2 000,00	0,00	0,00
6620	Dotacje celowe otrzymane z powiatu na inwestycje i zakupy inwestycyjne realizowane na podstawie porozumień (umów) między jednostkami samorządu terytorialnego	250 000,00	0,00	0,00	0,00	0,00	250 000,00	0,00
754	BEZPIECZENSTWO PUBLICZNE I OCHRONA P/POZ	2 000,00	1 999,99	100,00	2 000,00	1 999,99	0,00	0,00
75414	Obrona cywilna	2 000,00	1 999,99	100,00	2 000,00	1 999,99	0,00	0,00
2320	Dotacje celowe otrzymane z powiatu na zadania bieżące realizowane na podstawie porozumień /umów/ między jednostkami samorządu terytorialnego	2 000,00	1 999,99	100,00	2 000,00	1 999,99	0,00	0,00

PRZYCHODY BUDŻETU MIASTA CZELADŹ

28 967 801,16 21 684 501,33 74,86 28 967 801,16 21 684 501,33 0,00 0,00

9520	Przychody z zaciągniętych pożyczek i kredytów na rynku krajowym - kredyty	8 500 000,00	898 942,57	10,58	8 500 000,00	898 942,57	0,00	0,00
9550	Przychody z tytułu innych rozliczeń krajowych (wolne środki)	20 467 801,16	20 785 558,76	101,55	20 467 801,16	20 785 558,76	0,00	0,00

DOCHODY I PRZYCHODY OGÓLEM

112 800 386,34 76 964 584,16 68,23 102 361 243,13 76 113 205,00 10 439 143,21 851 379,16

**Uchwała Nr /2009
Rady Miejskiej w Czeladzi**

z dnia 26 listopada 2009 roku

w sprawie zmian w budżecie miasta na 2009 rok

Na podstawie art. 18 ust.2 pkt. 4, i art. 51, 57, 58 ustawy z dnia 8 marca 1990 roku o samorządzie gminnym (tekst jednolity Dz. U .Nr 142 z 2001 roku, poz.1591 z późniejszymi zmianami) oraz art. 165, 168, 169, 170, 173, 174, 176, 179, 184 ustawy z dnia 30 czerwca 2005 roku o finansach publicznych (Dz. U. Nr 249 z 2005 r., poz. 2104)

**Rada Miejska w Czeladzi
uchwala:**

§ 1

1. Zwiększa się plan dochodów budżetu miasta – dochody bieżące o kwotę **67 470,07 zł**,
2. Zmniejsza się plan dochodów budżetu miasta – dochody bieżące o kwotę **38 683,00 zł**,

zgodnie z załącznikiem nr 1 do niniejszej uchwały

§ 2

1. Zwiększa się plan wydatków budżetu miasta o kwotę **367 970,07 zł, w tym:**
2. Zmniejsza się plan wydatków budżetu miasta o kwotę **339 183,00 zł, w tym:**

- wydatki bieżące o kwotę 367 970,07 zł,

**- wydatki bieżące o kwotę 89 183,00 zł,
- wydatki majątkowe 250 000,00 zł.**

zgodnie z załącznikiem nr 2 do niniejszej uchwały

§ 3

W uchwale nr XLV/694/2008 z dnia 18 grudnia 2008 roku w sprawie uchwalenia Budżetu Miasta Czeladź na 2009 rok wprowadza się zmiany wynikające z § 1,2 niniejszej uchwały:

1. § 1 uchwały nr XLV/694/2008 z dnia 18 grudnia 2008 roku otrzymuje brzmienie: Dochody budżetu gminy w wysokości **83 861 351,25 zł**,

2. § 3 pkt. 1 uchwały nr XLV/694/2008 z dnia 18 grudnia 2008 roku otrzymuje brzmienie: Wydatki budżetu gminy w wysokości **107 745 783,41 zł**,

§ 4

Uchwala się załącznik:

nr 4 – Wieloletni Plan Inwestycyjny Miasta Czeladź na lata 2009 – 2011

do Uchwały XLV/694/2008 Rady Miejskiej w Czeladzi z dnia 18 grudnia 2008 roku w sprawie Budżetu Miasta Czeladź w nowym brzmieniu określonym w załączniku do niniejszej uchwały, a poprzedni traci moc.

§ 5

Wykonanie uchwały powierza się Burmistrzowi Miasta

§ 6

Uchwała wchodzi w życie z dniem podjęcia.

UZASADNIENIE DO UCHWAŁY:

1. Załącznik nr 1 do uchwały:

- § 1 pkt. 1 dotyczy **zwiększenia** planu dochodów budżetu miasta o kwotę **67 470,07 zł** wynikającą ze:

- zwiększenia subwencji oświatowej, dz. 758 rozdz. 75801 – 47 827,00 zł,
- zwiększenia dochodów związanych z zawarciem umów na najem pomieszczeń w placówkach oświatowych, otrzymaną darowizną oraz zwiększoną liczbą dzieci uczęszczających do Przedszkola nr 11, dz. 801 rozdz. 80101, 80104, 80110 – 14 378,00 zł.
- Zwiększenia dochodów pozyskanych przez MZGK za uszkodzony słup oświetleniowy, dz. 900 rozdz. 90015 – 5 265,07 zł.

- § 1 pkt. 2 dotyczy **zmniejszenia** planu dochodów budżetu miasta wpłaty za żywienie, o kwotę **38 683,00 zł** wynikającą z:

- mniejszej niż planowano liczby dzieci korzystających z posiłków w Przedszkolu nr 5, dz. 801 rozdz. 80104 - 38 683,00 zł.

2. Załącznik nr 2 do uchwały:

- § 2 pkt. 1 dotyczy **zwiększenia** planu wydatków budżetu miasta o kwotę **367 970,07 zł**, zgodnie ze złożonymi wnioskami z przeznaczeniem na:

- przesunięcie środków z wydatków majątkowych na wydatki bieżące – środki wykorzystane zostaną na opłaty za zarządzanie nieruchomościami, dz. 700 rozdz. 70095 – 250 000,00 zł,
- zwiększenie wydatków na dofinansowanie kosztów związanych z wypłatą odpraw dla nauczycieli, dz. 801 rozdz. 80101, 80110 – 47 827,00
- zwiększenie planu wydatków z przeznaczeniem na doposażenie Szkoły Podstawowej nr 3 i 7, dz. 801 rozdz. 80101 – 6 598,00 zł,
- zwiększenie planu wydatków z przeznaczeniem na doposażenie Gimnazjum nr 2, dz. 801 rozdz. 80110 – 1 780,00 zł,
- zwiększenie planu wydatków z przeznaczeniem na zakup środków żywności w Przedszkolu nr 11, dz. 801, rozdz. 80104 – 6 000,00 zł,
- przesunięciem środków z wydatków bieżących w dz. 801, rozdz. 80104, 80110 z przeznaczeniem na wynagrodzenia osobowe pracowników w przedszkolach i Gimnazjach – 63 500,00 zł,
- zwiększenie planu wydatków z przeznaczeniem na zakup materiałów i wyposażenia do oświetlenia ulicznego, dz. 900 rozdz. 90015 – 5 265,07 zł.

- § 2 pkt. 2 dotyczy **zmniejszenia** planu wydatków budżetu miasta o kwotę **339 183,00 zł**, zgodnie ze złożonymi wnioskami:

- przesunięciem środków z wydatków majątkowych na wydatki bieżące z przeznaczeniem na opłaty za zarządzanie nieruchomościami gminy, dz. 700, rozdz. 70095 – 250 000,00 zł,
- przesunięcie środków z wydatków bieżących na wynagrodzenia osobowe pracowników, dz. 853, rozdz. 85305 oraz dz. 854, rozdz. 85412 – 50 500,00 zł,
- zmniejszenie planu wydatków na zakup środków żywności w placówkach oświatowych, w związku z mniejszą niż planowano liczbą dzieci korzystających z żywienia, dz. 801 rozdz. 80104– 38 683,00 zł,

ZESTAWIENIE ZMIAN W WYDATKACH BUDŻETU GMINY CZELADŹ NA 2009 ROK

Dział	Rozdział	Treść	Zwiększenia	Zmniejszenia
700		Gospodarka mieszkaniowa	250 000,00	250 000,00
	70095	Pozostała działalność	250 000,00	250 000,00
		Wydatki bieżące w tym:	250 000,00	-
		<i>pozostałe wydatki bieżące</i>	250 000,00	-
		Wydatki majątkowe	-	250 000,00
801		Oświata i wychowanie	112 705,00	38 683,00
	80101	Szkoły podstawowe	24 634,00	-
		Wydatki bieżące w tym:	24 634,00	-
		<i>pozostałe wydatki bieżące</i>	6 598,00	-
		wynagrodzenia i pochodne od wynagrodzeń	18 036,00	-
	80104	Przedszkola	50 000,00	38 683,00
		Wydatki bieżące w tym:	50 000,00	38 683,00
		<i>pozostałe wydatki bieżące</i>	6 000,00	38 683,00
		wynagrodzenia i pochodne od wynagrodzeń	44 000,00	-
	80110	Gimnazja	38 071,00	-
		Wydatki bieżące w tym:	38 071,00	-
		<i>pozostałe wydatki bieżące</i>	1 780,00	-
		wynagrodzenia i pochodne od wynagrodzeń	36 291,00	-
853		Pozostałe zadania w zakresie polityki społecznej	-	4 420,00
	85305	Złobki	-	4 420,00
		Wydatki bieżące w tym:	-	4 420,00
		<i>pozostałe wydatki bieżące</i>	-	4 420,00
854		Edukacyjna opieka wychowawcza	-	46 080,00
	85412	Kolonie i obozy oraz inne formy wypoczynku dzieci i młodzieży szkolnej, a także szkolenia młodzieży	-	46 080,00
		Wydatki bieżące w tym:	-	46 080,00
		<i>pozostałe wydatki bieżące</i>	-	46 080,00
900		Gospodarka komunalna i ochrona środowiska	5 265,07	-
	90015	Oświetlenie ulic, placów i dróg	5 265,07	-
		Wydatki bieżące w tym:	5 265,07	-
		<i>pozostałe wydatki bieżące</i>	5 265,07	-
ZMIANY OGÓŁEM			367 970,07	339 183,00

ZESTAWIENIE ZMIAN W DOCHODACH BUDŻETU GMINY CZELADŹ NA 2009 ROK

Dział	Treść	Zwiększenia	Zmniejszenia
758	Różne rozliczenia	47 827,00	-
	<i>dochody bieżące w tym:</i>	47 827,00	-
	Subwencje ogólne z budżetu państwa	47 827,00	-
801	Oświata i wychowanie	14 378,00	38 683,00
	<i>Dochody bieżące w tym:</i>	14 378,00	38 683,00
	Dochody z najmu i dzierżawy składników majątkowych Skarbu Państwa, jednostek samorządu terytorialnego lub innych jednostek zaliczanych do sektora finansów publicznych oraz innych umów o podobnym charakterze	5 810,00	-
	Wpływy z usług	6 000,00	38 683,00
	Otrzymane spadki, zapisy i darowizny w postaci pieniężnej	2 568,00	
900	Gospodarka komunalna i ochrona środowiska	5 265,07	-
	<i>Dochody bieżące w tym:</i>	5 265,07	-
	Wpływy z różnych dochodów	5 265,07	-
	RAZEM	67 470,07	38 683,00

NAZWA PROGRAMU	WIELOLETNI PLAN INWESTYCYJNY NA LATA 2009-2011										LATA REALIZACJI PROGRAMU						KLASYFIKACJA BUDŻETOWA		ODPOWIEDZIALNY		
	LP	NAZWA	ŹRÓDŁO FINANSOWANIA	WARTOŚĆ 2009-11		WARTOŚĆ CAŁKOWITA		do 2008		PERSPEKTYWA		2009		2010		2011		DZIAŁ		KOZDZIA	
				BUDŻET MIASTA	SRODKI OBCE	DOTACJE	KOSZTY FINANSOWE	BUDŻET MIASTA	SRODKI OBCE	DOTACJE	KOSZTY FINANSOWE	BUDŻET MIASTA	SRODKI OBCE	DOTACJE	KOSZTY FINANSOWE	BUDŻET MIASTA	SRODKI OBCE				DOTACJE
		SUMA		180 388 071	68 769 749	283 191 066	90 456 953	6 310 226	5 535 351	16 099 823	31 585 387	16 175 736	81 423 362	65 224 562	25 350 622						
PRZEDSIĘBIORCZOŚĆ - 01	010101	Gospodarcza Brama Śląska - uzbrojenie terenu WSE	BUDŻET MIASTA	17 435 298	25 784 662	349 541	7 999 823			1 273 320		8 866 314			7 295 664			900	90095	WGN / MZGK/ ZIK Sp. z o.o.	
			SRODKI OBCE	2 111 236	22 111 236		20 000 000						1 688 989			422 247					
			DOTACJE	18 749 937	18 749 937								10 286 000			8 463 937					
			KOSZTY FINANSOWE	1 100 082	1 340 082				240 000				52 725			574 569					
	010104	Gospodarcza Brama Śląska - PSE - ul. Letnia	BUDŻET MIASTA	430 000	430 000							430 000						600	60016	MZGK/ZIK SP. Z O.O.	
			SRODKI OBCE	180 000	180 000							180 000									
			DOTACJE	0	0							0									
			KOSZTY FINANSOWE	0	0							0									
	010201	Targowisko na Starym Mieście przy ul. Grodzkiej	BUDŻET MIASTA	4 364 133	4 700 155	336 252						50 000		2 702 900		3 034 958			900	90095	MZGK
			SRODKI OBCE	0	0																
			DOTACJE	3 520 680	3 520 680								1 380 850		5 265 837	2 139 830					
			KOSZTY FINANSOWE	133 924	133 924								42 875			91 049					
010203	Targowisko ulica Grodziecka	BUDŻET MIASTA	2 600 000	2 600 000							100 000		2 500 000				900	90095	MZGK		
		SRODKI OBCE	0	0																	
		DOTACJE	0	0																	
		KOSZTY FINANSOWE	0	0																	
STARE MIASTO - 03	030102	ETAP II - zad. 6 ul. Pierkowskiego, Związku Orła Białego	BUDŻET MIASTA	3 880 000	3 880 000							500 000			3 380 000			900	90095	MZGK ZIK Sp. z o.o.	
			SRODKI OBCE	2 373 130	2 373 130							1 000 000		4 787 458		1 373 130					
			DOTACJE	0	0																
			KOSZTY FINANSOWE	63 539	63 539								29 211			34 328					
	030103	Przebudowa układu drogowego ulic 1 Maja - Szpitalna - Podwalna w centrum Czeladzi	BUDŻET MIASTA	2 211 448	2 501 254	237 548						2 078 329			133 117			600	60014	MZGK/ ZIK Sp. z o.o.	
			SRODKI OBCE	2 235 220	2 235 220							1 784 516		837 815		450 704					
			DOTACJE	2 695 034	2 695 034							2 445 034				250 000					
			KOSZTY FINANSOWE	80 445	80 445							76 451				3 994					
	030105	Bezpieczna komunikacja piesza	BUDŻET MIASTA	2 400 000	2 400 000											2 400 000			900	90095	MZGK
			SRODKI OBCE	2 200 000	2 200 000											2 200 000					
			DOTACJE	0	0																
			KOSZTY FINANSOWE	72 000	72 000											72 000					
030201	Centrum Kulturolno-Społeczne Rynek 22	BUDŻET MIASTA	1 291 469	2 133 512	142 043					700 000		91 469		600 000		600 000	700	70001	ZBK		
		SRODKI OBCE	0	0																	
		DOTACJE	1 200 000	1 200 000											600 000						
		KOSZTY FINANSOWE	33 000	33 000											15 000						
030205	ul. Rynek 26/28	BUDŻET MIASTA	0	0											5 000 000			700	70001	ZBK/CTBS	
		SRODKI OBCE	5 000 000	5 000 000																	
		DOTACJE	0	0																	
		KOSZTY FINANSOWE	0	0																	
030206	ul. Rynekowa 8	BUDŻET MIASTA	0	0											100 000			700	70001	CTBS	
		SRODKI OBCE	100 000	800 000						700 000											
		DOTACJE	0	0																	
		KOSZTY FINANSOWE	0	0																	
030210	Ul. Katowicka 4	BUDŻET MIASTA	0	0											400 000					CTBS	
		SRODKI OBCE	400 000	400 000																	
		DOTACJE	0	0																	
		KOSZTY FINANSOWE	0	0																	
030212	Ul. Byłomska 20	BUDŻET MIASTA	0	0											800 000					CTBS	
		SRODKI OBCE	800 000	800 000																	
		DOTACJE	0	0																	
		KOSZTY FINANSOWE	0	0																	
030301	Prace archeologiczne wraz z częściową rekonstrukcją murów miejskich	BUDŻET MIASTA	200 000	300 000						100 000					200 000			921	92120	WRMiIM	
		SRODKI OBCE	0	0																	
		DOTACJE	0	0																	
		KOSZTY FINANSOWE	6 000	9 000							3 000				6 000						
030302	Mała architektura Starego Miasta	BUDŻET MIASTA	400 000	599 999	99 999						100 000			400 000			900	90004	MZGK		
		SRODKI OBCE	0	0																	
		DOTACJE	0	0																	
		KOSZTY FINANSOWE	6 000	9 441							3 000				6 000						
030303	Otulina Starego Miasta - zagospodarowanie terenów Zapłocia	BUDŻET MIASTA	1 118 990	1 168 400	49 410						328 990				790 000			900	90004	MZGK/WRMiIM	
		SRODKI OBCE	0	0																	
		DOTACJE	300 000	300 000											300 000						
		KOSZTY FINANSOWE	32 700	32 942											32 700						

	WIELOLETNI PLAN INWESTYCYJNY NA LATA 2009-2011										LATA REALIZACJI PROGRAMU			KLASYFIKACJA BUDŻETOWA		ODPOWIEDZIALNY
	LP	NAZWA	ŹRÓDŁO FINANSOWANIA	WARTOŚĆ 2009-11	WARTOŚĆ CAŁKOWITA	do 2008	PERSPEKTYWA	2009	2010	2011	DZIAŁ	ROZDZIAŁ				
SATURN - 04	040101	Cechownia	BUDŻET MIASTA ŚRODKI OBCE DOTACJE KOSZTY FINANSOWE	420 000 0 0 0	10 703 894	61 294	10 210 000	0	0	432 600	700	70001	ZBK			
	040102	Adaptacja i przebudowa budynku Galerii Sztuki Współczesnej ELEKTROWNIA	BUDŻET MIASTA ŚRODKI OBCE DOTACJE KOSZTY FINANSOWE	2 255 000 0 6 400 000 86 816	9 152 099	410 283	0	0	899 816	7 842 000	700	70001	ZBK			
	040103	Kompleks wież wyciągowych	BUDŻET MIASTA ŚRODKI OBCE DOTACJE KOSZTY FINANSOWE	1 100 000 0 0 0	1 100 000	0	0	100 000	1 000 000	0	700	70001	ZBK			
	040104	Warsztat Elektryczny	BUDŻET MIASTA ŚRODKI OBCE DOTACJE KOSZTY FINANSOWE	1 400 000 0 0 39 000	2 029 357	90 357	500 000	100 000	1 339 000	0	700	70001	ZBK			
	040105	Warsztat Mechaniczny	BUDŻET MIASTA ŚRODKI OBCE DOTACJE KOSZTY FINANSOWE	250 000 0 0 0	1 750 000	0	1 500 000	0	250 000	0	700	70001	ZBK			
	040201	uzbrojenie terenu kopalni Saturn (wodociąg, kanalizacja, drogi)	BUDŻET MIASTA ŚRODKI OBCE DOTACJE KOSZTY FINANSOWE	64 660 1 000 000 0 0	1 064 660	0	0	114 660	64 660 50 000	950 000	921	92120	ZIK Sp. z o.o.			
	040301	Remining-Plaski	BUDŻET MIASTA ŚRODKI OBCE DOTACJE KOSZTY FINANSOWE	0 0 0 0	5 000 000	0	5 000 000	0	0	0	900	90001	CTBS			
	INFRASTRUKTURA - 05	050101	ul. Zamiejska, Promyka, Kopernika, 27 Stycznia, Stenkwicza, Spacerowa	BUDŻET MIASTA ŚRODKI OBCE DOTACJE KOSZTY FINANSOWE	2 618 946 3 743 960 0 97 195	6 460 101	0	0	2 165 785	872 982 1 247 987 44 816	1 745 964 2 495 973 52 379	600/900	60016/90001	MZGK ZIK Sp. z o.o.		
		050102	ul. Prosta, Plaskowa, Daleka	BUDŻET MIASTA ŚRODKI OBCE DOTACJE KOSZTY FINANSOWE	600 000 4 253 520 0 0	4 903 020	49 500	0	1 560 234	51 240 1 508 994	548 760 1 500 000	600/900	60016/90001	MZGK ZIK Sp. z o.o.		
		050104	ul. Staropogońska	BUDŻET MIASTA ŚRODKI OBCE DOTACJE KOSZTY FINANSOWE	700 000 1 100 000 0 15 000	3 398 448	83 448	1 500 000	221 000	200 000 21 000	500 000 1 079 000	600	60016	WRMIM/ZIK Sp. z o.o./MZGK		
050202		II etap - ul. 3-go Kwietnia, Mickiewicza	BUDŻET MIASTA ŚRODKI OBCE DOTACJE KOSZTY FINANSOWE	15 000 250 000 0 160 596	9 332 596	0	9 082 596	0	3 568 800 5 353 200 160 596	0	250 000	250 000	ZIK Sp. z o.o.			
050301		Józefów - budowa kanalizacji i dróg	BUDŻET MIASTA ŚRODKI OBCE DOTACJE KOSZTY FINANSOWE	750 000 1 200 040 0 22 500	1 972 540	0	0	135 000	135 000	150 000 628 016 4 500	600	60016	ZIK Sp. z o.o./MZGK			
050401		Dolna Węgroda - infrastruktura ulic Katowicka, Reymonta wraz z rondem z ul. Dehnelów	BUDŻET MIASTA ŚRODKI OBCE DOTACJE KOSZTY FINANSOWE	16 348 180 000 0 0	8 657 760	358 192	8 103 220	196 348	3 717 700 4 385 520 16 348 180 000	0	600	60016	WRMIM/ZIK Sp. z o.o.			
050503		ul. Żytnia	BUDŻET MIASTA ŚRODKI OBCE DOTACJE KOSZTY FINANSOWE	1 391 500 0 0 0	1 391 500	0	0	50 000	50 000	1 341 500	0			ZIK Sp. z o.o.		
050505		ul. Żwirki i Wigury	BUDŻET MIASTA ŚRODKI OBCE DOTACJE KOSZTY FINANSOWE	400 000 0 0 0	400 000	0	0	400 000	400 000	0	600	60016	MZGK			
050506		Zlewnia ul. Katowickiej - etap I od Policji do Nowopogońskiej	BUDŻET MIASTA ŚRODKI OBCE DOTACJE KOSZTY FINANSOWE	417 700 2 108 000 0 0	2 229 893	121 893	121 893	0	0	417 700	2 108 000	2 108 000	ZIK Sp. z o.o.			
050507		ul. Słowiańska i Mieczyków	BUDŻET MIASTA ŚRODKI OBCE DOTACJE KOSZTY FINANSOWE	417 700 0 0 0	417 700	0	0	0	0	417 700	600	60016	MZGK			

WIELOLETNI PLAN INWESTYCYJNY NA LATA 2009-2011										LATA REALIZACJI PROGRAMU						KLASYFIKACJA BUDŻETOWA		ODPOWIEDZIALNY
LP	NAZWA	ŹRÓDŁO FINANSOWANIA	WARTOŚĆ 2009-11	WARTOŚĆ CAŁKOWITA	do 2008	PERSPEKTYWA	2009	2010	2011	DZIAŁ	ROZDZIAŁ							
OSWIATA KULTURA - 07	070105	Niskoenergetyczne budynki użyteczności publicznej w Czeladzi - Przedszkole nr 5	BUDŻET MIASTA	1 400 000	1 509 153	109 111	0	700 000	700 000	0	801	80104	P5/WPS					
		ŚRODKI OBCE	0	0	0	0	0	0	0	0	0	0						
		DOTACJE	0	0	0	0	0	0	0	0	0	0						
		KOSZTY FINANSOWE	57 908	58 166	258	0	36 908	21 000	0	0	0	0						
	070201	Budowa boisk sportowych przy Szkole Podstawowej nr 1 i Szkole Podstawowej nr 7 - zadanie 1 Szkoła Podstawowa nr 1	BUDŻET MIASTA	1 850 000	1 899 837	49 837	0	0	0	1 900 089	801	80101	SP1/WPS					
			ŚRODKI OBCE	0	0	0	0	0	0	0	0	0						
			DOTACJE	0	0	0	0	0	0	0	0	0						
			KOSZTY FINANSOWE	50 089	50 089	0	0	0	0	50 089	0	0						
	07020301	Niskoenergetyczne budynki użyteczności publicznej w Czeladzi - Szkoła Podstawowa nr 3	BUDŻET MIASTA	2 320 000	2 379 836	59 836	0	20 000	2 300 000	0	801	80101	SP3/WPS					
			ŚRODKI OBCE	0	0	0	0	0	0	0	0	0						
			DOTACJE	0	0	0	0	0	0	0	0	0						
			KOSZTY FINANSOWE	69 000	69 000	0	0	69 000	0	0	0	0						
07020302	Boisko przy Szkole Podstawowej nr 3	BUDŻET MIASTA	2 000 000	2 085 168	85 168	0	2 785 450	0	0	801	80101	SP3/WPS						
		ŚRODKI OBCE	0	0	0	0	0	0	0	0	0							
		DOTACJE	700 000	700 000	0	0	700 000	0	0	0	0							
		KOSZTY FINANSOWE	85 450	85 722	272	0	698 000	0	0	0	0							
070207	Budowa boisk sportowych przy Szkole Podstawowej nr 7 - zadanie 2 Szkoła Podstawowa nr 7	BUDŻET MIASTA	698 000	898 000	200 000	0	708 545	0	0	801	80101	SP7/WPS						
		ŚRODKI OBCE	0	0	0	0	0	0	0	0	0							
		DOTACJE	0	0	0	0	0	0	0	0	0							
		KOSZTY FINANSOWE	10 545	10 545	0	0	10 545	0	0	0	0							
070303	Niskoenergetyczne budynki użyteczności publicznej - Czeladź. Zadanie p.n. Termomodernizacja Gimnazjum nr 3	BUDŻET MIASTA	1 224 076	4 032 935	1 808 859	1 000 000	3 169 076	1 224 076	0	801	80110	G3/WPS						
		ŚRODKI OBCE	0	0	0	0	0	0	0	0	0							
		DOTACJE	1 945 000	2 945 000	1 808 859	2 060 000	1 945 000	0	0	0	0							
		KOSZTY FINANSOWE	0	60 000	0	1 000 000	60 000	0	0	0	0							
070402	Zespół Szkół nr 2 - ul. Katowicka 117	BUDŻET MIASTA	1 300 000	2 322 948	22 948	1 030 000	0	309 000	1 030 000	700	70001	ZBK						
		ŚRODKI OBCE	0	0	0	0	0	0	0	0	0							
		DOTACJE	0	0	0	0	0	0	0	0	0							
		KOSZTY FINANSOWE	39 000	69 000	0	30 000	0	0	30 000	0	0							
070505	Multicentrum (Dom Ludowy)	BUDŻET MIASTA	950 000	1 000 020	50 020	0	0	200 000	1 287 500	700	70001	ZBK						
		ŚRODKI OBCE	0	0	0	0	0	0	0	0	0							
		DOTACJE	500 000	500 000	0	0	0	0	500 000	0	0							
		KOSZTY FINANSOWE	37 500	37 500	0	0	0	0	37 500	0	0							
SPORT I REKREACJA - 08	080104	Budowa boiska o sztucznej nawierzchni wraz z infrastrukturą towarzyszącą przy ul. Sportowej w Czeladzi	BUDŻET MIASTA	1 980 000	2 018 048	38 048	0	0	730 000	2 569 850	926	92604	MOSIR					
			ŚRODKI OBCE	0	0	0	0	0	0	0	0	0						
			DOTACJE	1 720 000	1 720 000	38 048	0	0	1 241 150	475 000	1 245 000	0						
			KOSZTY FINANSOWE	111 000	111 000	0	0	0	36 150	74 850	0	0						
	080201	Ścieżki rowerowe	BUDŻET MIASTA	1 375 105	1 375 105	0	0	1 259 165	1 025 105	0	900	90004	MZGK/WRMIIM					
			ŚRODKI OBCE	0	0	0	0	0	0	0	0	0						
			DOTACJE	914 000	914 000	0	0	200 000	34 060	714 000	0	0						
			KOSZTY FINANSOWE	65 980	65 980	0	0	34 060	31 920	0	0	0						
	080202	Dolina Brynicy - parki: Jordana, Alfred, Grabek, Kościuszki, Przetok, Niwa i Madera	BUDŻET MIASTA	356 120	1 078 324	22 204	700 000	56 120	150 000	154 500	900	90004	MZGK/WRMIIM					
			ŚRODKI OBCE	0	0	0	0	0	0	0	0	0						
			DOTACJE	0	0	0	0	0	0	0	0	0						
			KOSZTY FINANSOWE	9 000	9 000	0	0	0	4 500	4 500	0	0						
PRZYJAZNE MIASTO - 09	090101	Modernizacja Budynku UMC	BUDŻET MIASTA	3 300 000	5 496 811	196 811	2 060 000	300 000	1 030 000	2 060 000	750	75023	WAG					
			ŚRODKI OBCE	0	0	0	0	0	0	0	0	0						
			DOTACJE	0	0	0	0	0	0	0	0	0						
			KOSZTY FINANSOWE	90 000	150 000	0	60 000	0	0	60 000	0	0						
	090102	Przebudowa zaplecza technicznego przy zbiegu ulic Szpitalnej i Wojkowickiej	BUDŻET MIASTA	3 122 000	3 122 000	0	0	30 000	2 092 000	1 000 000	900	90095	MZGK					
			ŚRODKI OBCE	0	0	0	0	0	0	0	0	0						
			DOTACJE	0	0	0	0	0	0	0	0	0						
			KOSZTY FINANSOWE	62 760	62 760	0	0	0	62 760	0	0	0						
	090201	Rozwój Społeczeństwa Informatycznego w Zagłębiu Dąbrowskim	BUDŻET MIASTA	773 700	773 700	0	0	393 700	380 000	0	750	75095	WRMIIM					
			ŚRODKI OBCE	0	0	0	0	0	0	0	0	0						
			DOTACJE	2 231 000	2 231 000	0	0	2 611 000	2 231 000	0	0	0						
			KOSZTY FINANSOWE	0	0	0	0	0	0	0	0	0						
090401	Termomodernizacja budynku MOPS	BUDŻET MIASTA	400 000	457 347	57 347	0	400 000	0	0	852	85219	MOPS						
		ŚRODKI OBCE	0	0	0	0	0	0	0	0	0							
		DOTACJE	0	0	0	0	0	0	0	0	0							
		KOSZTY FINANSOWE	0	0	0	0	0	0	0	0	0							
ŁĄDNE MIASTO - 10	100102	Skwer Piaski - Centrum	BUDŻET MIASTA	1 716 200	1 716 200	0	0	66 200	1 650 000	0	900	90004	MZGK					
			ŚRODKI OBCE	0	0	0	0	0	0	0	0	0						
			DOTACJE	0	0	0	0	0	0	0	0	0						
			KOSZTY FINANSOWE	49 500	49 500	0	0	49 500	0	0	0	0						

Czeladź, dnia 19.11.2009r.

BK-RM.2213-11/09

Komentarz do projektu uchwały w sprawie zmian w budżecie miasta Czeladź na rok 2009 w zakresie zmian w „Wieloletnim Planie Inwestycji Miasta Czeladź na lata 2009-2011”.

Zmiany w WPI dotyczą:

Zadanie 060104 Nowe Miasto – rejon 17 Lipca

- zmniejsza się kwotę na zadaniu w 2009r. o 250.000 zł, ponieważ instalacje CO i CWU zostaną sfinansowane przez właścicieli we wspólnotach (należą one do części wspólnych budynków).

Zadanie 07020302 Boisko przy Szkole Podstawowej nr 3

- zmniejsza się kwotę kosztów finansowych na zadaniu w 2009r. o 20.000 zł z przeznaczeniem na zadanie 07020301 Niskoenergetyczne budynku użyteczności publicznej w Czeladzi - Szkoła Podstawowa nr 3.

Zadanie 07020301 Niskoenergetyczne budynku użyteczności publicznej w Czeladzi - Szkoła Podstawowa nr 3

- zwiększa się kwotę na zadaniu w 2009r. o 20.000 zł z przeznaczeniem na dokonanie aktualizacji dokumentacji technicznej i przygotowanie dokumentacji przetargowej.

**Uchwała Nr _____ / _____
Rady Miejskiej w Czeladzi
z dnia _____**

w sprawie ustalenia regulaminu określającego wysokość oraz szczegółowe warunki przyznawania nauczycielom dodatków za wysługę lat, motywacyjnego, funkcyjnego, za warunki pracy oraz niektóre inne składniki wynagrodzenia.

Na podstawie art. 18 ust. 2 pkt. 15, art. 40 ust. 1, art. 41 ust. 1 ustawy z 8 marca 1990r. o samorządzie gminnym (Dz. U. z 2001r. Nr 142, poz. 1591 z późniejszymi zmianami), art. 30 ust. 6 i ust. 6a, art. 49 ust. 2 oraz art. 91d pkt. 1 ustawy z dnia 26 stycznia 1982r. – Karta Nauczyciela (tekst jednolity Dz. U. z 2006r. Nr 97, poz. 674 z późniejszymi zmianami), oraz przepisami rozporządzenia Ministra Edukacji Narodowej i Sportu z dnia 31 stycznia 2005r. w sprawie wysokości minimalnych stawek wynagrodzenia zasadniczego nauczycieli, ogólnych warunków przyznawania dodatków do wynagrodzenia zasadniczego oraz wynagradzania za pracę w dniu wolnym od pracy (Dz. U. Nr 22, poz. 181 z późniejszymi zmianami), po uzgodnieniu ze związkami zawodowymi

**Rada Miejska w Czeladzi
uchwała:**

§ 1

Ustala się regulamin określający wysokość oraz szczegółowe warunki przyznawania nauczycielom dodatków za wysługę lat, motywacyjnego, funkcyjnego, za warunki pracy oraz niektóre inne składniki wynagrodzenia w brzmieniu określonym w załączniku nr 1 do uchwały.

§ 2

Wykonanie uchwały powierza się Burmistrzowi Miasta.

§ 3

Uchwała wchodzi w życie po upływie 14 dni od dnia ogłoszenia w Dzienniku Urzędowym Województwa Śląskiego z mocą obowiązującą od 1 stycznia 2010r.

Załącznik Nr 1 do Uchwały Rady Miejskiej w Czeladzi Nr _____ z dnia _____ w sprawie: ustalenia regulaminu określającego wysokość oraz szczegółowe warunki przyznawania nauczycielom dodatków za wysługę lat, motywacyjnego, funkcyjnego, za warunki pracy oraz niektóre inne składniki wynagrodzenia.

**REGULAMIN
OKREŚLAJĄCY WYSOKOŚĆ ORAZ SZCZEGÓŁOWE WARUNKI PRYZNAWANIA
NAUCZYCIELOM DODATKÓW ZA WYSŁUGĘ LAT, MOTYWACYJNEGO, FUNKCYJNEGO, ZA
WARUNKI PRACY ORAZ NIEKTÓRE INNE SKŁADNIKI WYNAGRODZENIA**

§ 1

Ilekróć w dalszych przepisach jest mowa bez bliższego określenia o:

- 1) szkole – należy przez to rozumieć przedszkole, szkołę podstawową lub gimnazjum, dla której organem prowadzącym jest Gmina Czeladź,
- 2) dyrektorze lub wicedyrektorze – należy przez to rozumieć dyrektora lub wicedyrektora jednostki, o której mowa w pkt 1,
- 3) roku szkolnym – należy przez to rozumieć okres pracy szkoły od 1 września danego roku do 31 sierpnia roku następnego,
- 4) klasie – należy przez to rozumieć także oddział lub grupę,
- 5) uczniu – należy przez to rozumieć także wychowanka,
- 6) rozporządzeniu – należy przez to rozumieć rozporządzenie Ministra Edukacji Narodowej i Sportu z dnia 31 stycznia 2005r. w sprawie wysokości minimalnych stawek wynagrodzenia zasadniczego nauczycieli, ogólnych warunków przyznawania dodatków do wynagrodzenia zasadniczego oraz wynagradzania za pracę w dniu wolnym od pracy (Dz. U. Nr 22, poz. 181 z późniejszymi zmianami),
- 7) tygodniowym obowiązkowym wymiarze godzin – należy przez to rozumieć tygodniowy obowiązkowy wymiar godzin, o którym mowa w § 1 ust 1 rozporządzenia.

DODATEK MOTYWACYJNY

§ 2

1. W zależności od jakości pracy, w tym spełnienia ogólnych oraz szczegółowych warunków, o których mowa w rozporządzeniu oraz w § 2 ust. 2 niniejszego regulaminu nauczycielowi, w tym nauczycielowi któremu powierzono stanowisko dyrektora lub wicedyrektora szkoły może być przyznany dodatek motywacyjny.
2. Warunkiem przyznania nauczycielowi dodatku motywacyjnego jest spełnianie odpowiednio, co najmniej 3 z następujących punktów:
 - 1) uzyskiwanie znaczących osiągnięć w realizowanym procesie dydaktycznym, a w szczególności:
 - a) uzyskiwanie przez uczniów dobrych osiągnięć dydaktycznych potwierdzanych wynikami klasyfikacji lub promocji, efektami egzaminów i sprawdzianów albo sukcesami w konkursach, zawodach, olimpiadach, itp.
 - b) posiadanie udokumentowanych osiągnięć z uczniami uzdolnionymi lub z uczniami mającymi trudności w nauce,
 - 2) uzyskiwanie znaczących osiągnięć charytatywno-opiekuńczych, a w szczególności:
 - a) prowadzenie działalności profilaktycznej wśród dzieci i młodzieży mającej na celu zapobieganie i zwalczanie przejawów patologii społecznej i agresji, w szczególności narkomanii i alkoholizmu,
 - b) skuteczne rozwiązywanie problemów wychowawczych uczniów poprzez kształtowanie postaw odpowiedzialności za własną edukację, planowania własnej przyszłości, pracy nad sobą oraz właściwych postaw moralnych i społecznych,
 - c) organizowanie współpracy szkoły lub placówki z jednostkami systemu ochrony zdrowia, Policją, organizacjami i stowarzyszeniami oraz rodzicami w zakresie zapobiegania

- i usuwania przejawów patologii społecznej i niedostosowania społecznego dzieci i młodzieży
- d) organizowanie udziału rodziców w życiu szkoły, rozwijanie form współdziałania szkoły z rodzicami,
- 3) wprowadzanie innowacji pedagogicznych, programów autorskich skutkujących efektami w procesie kształcenia i wychowania
- 4) zaangażowanie w realizację czynności i zajęć, o których mowa w art. 42 ust 2 pkt 2 Karty Nauczyciela, a w szczególności:
- udział w organizowaniu imprez i uroczystości szkolnych,
 - aktywny udział w komisjach przedmiotowych i innych,
 - opiekowanie się samorządem uczniowskim lub innymi organizacjami uczniowskimi działającymi na terenie szkoły,
 - inicjowanie i stałe prowadzenie nadobowiązkowych zajęć pozalekcyjnych,
 - prowadzenie lekcji koleżeńskich, przejawianie innych form aktywności w ramach wewnątrzszkolnego doskonalenia zawodowego nauczycieli,
 - organizowanie wycieczek, udział uczniów w spektaklach teatralnych, koncertach, wystawach itp.,
- 5) szczególnie efektywne wypełnianie zadań i obowiązków związanych z powierzonym stanowiskiem, a w szczególności:
- podnoszenie umiejętności zawodowych,
 - wzbogacanie własnego warsztatu pracy,
 - dbałość o estetykę i sprawność powierzonych pomieszczeń, pomocy dydaktycznych itp,
 - prawidłowe prowadzenie dokumentacji szkolnej, w tym pedagogicznej,
 - skuteczne zarządzanie szkołą zapewniające ciągły rozwój i doskonalenie jakości jej pracy,
 - realizację zadań i podejmowanie inicjatyw istotnie zwiększających udział i rolę szkoły w środowisku lokalnym
 - rzetelne i terminowe wywiązywanie się z poleceń służbowych,
- 6) realizowanie w szkole zadań edukacyjnych, wynikających z przyjętych przez organ prowadzący priorytetów w realizowanej lokalnej polityce oświatowej.

§ 3

- Dodatek motywacyjny przyznaje się na czas określony, nie krótszy niż 2 miesiące i nie dłuższy niż 6 miesięcy.
- Wysokość dodatku motywacyjnego dla nauczyciela oraz okres jego przyznania, uwzględniając poziom spełnienia warunków, o których mowa w § 2, ustala dyrektor, a dla dyrektora – Burmistrz Miasta, w ramach posiadanych środków,
- Dodatek motywacyjny dla nauczycieli nie może być niższy niż 100 zł i wyższy niż 500 zł, a w przypadku nauczyciela, któremu powierzono stanowisko kierownicze nie może być niższy niż 200 zł i wyższy niż 1.200 zł.
- Dodatek motywacyjny przysługuje za dni, za które nauczyciel otrzymuje wynagrodzenie oraz za dni nieobecności w pracy z powodu niezdolności do pracy wskutek choroby lub konieczności osobistego sprawowania opieki nad dzieckiem lub chorym członkiem rodziny, za które nauczyciel otrzymuje wynagrodzenie lub zasiłek z ubezpieczenia społecznego.

DODATEK FUNKCYJNY

§ 4

- Nauczycielowi, któremu powierzono stanowisko kierownicze przysługuje dodatek funkcyjny, z tym, że:
 - dyrektorowi szkoły - w wysokości do 50%
 - wicedyrektorowi szkoły - w wysokości do 30%
 pobieranego wynagrodzenia zasadniczego.
- Wysokość dodatku funkcyjnego, o którym mowa w ust 1 i 2, uwzględniając wielkość szkoły, liczbę uczniów i oddziałów, złożoność zadań wynikających z zajmowanego stanowiska, liczbę stanowisk kierowniczych w szkole, wyniki pracy szkoły oraz warunki lokalowe, środowiskowe i społeczne, w jakich szkoła funkcjonuje, ustala:
 - dla dyrektora - Burmistrz Miasta

- 2) dla wicedyrektora - dyrektor szkoły

§ 5

1. Nauczycielom realizującym dodatkowe zajęcia oraz zadania przysługuje dodatek funkcyjny, z tym, że nauczycielowi, któremu powierzono:
 - 1) wychowawstwo klasy - w wysokości 100 zł,
 - 2) funkcję doradcy metodycznego – w wysokości do 25% jego wynagrodzenia zasadniczego,
 - 3) funkcję opiekuna stażu – w wysokości 55 zł za każdego nauczyciela, w stosunku, do którego pełni obowiązki opiekuna stażu.
2. Wysokość dodatku funkcyjnego, o którym mowa w ust 1, pkt 2 uwzględniając zakres i złożoność zadań oraz warunki ich realizacji, ustala Burmistrz.

§ 6

Dodatek funkcyjny o którym mowa w § 4 i 5 przysługuje za dni, za które nauczyciel otrzymuje wynagrodzenie oraz za dni nieobecności w pracy z powodu niezdolności do pracy wskutek choroby lub konieczności osobistego sprawowania opieki nad dzieckiem lub chorym członkiem rodziny, za które nauczyciel otrzymuje wynagrodzenie lub zasiłek z ubezpieczenia społecznego.

WYNAGRADZANIE ZA GODZINY PONADWYMIAROWE I GODZINY DORAŻNYCH ZASTĘPSTW

§ 7

1. Wynagrodzenie za jedną godzinę ponadwymiarową i godzinę doraźnego zastępstwa oblicza się, z zastrzeżeniem ust. 2, dzieląc przyznaną nauczycielowi stawkę wynagrodzenia zasadniczego (łącznie z dodatkiem za warunki pracy, jeżeli praca w godzinach ponadwymiarowych oraz doraźnego zastępstwa odbywa się w warunkach trudnych, uciążliwych lub szkodliwych dla zdrowia) przez miesięczną liczbę godzin tygodniowego obowiązkowego wymiaru zajęć, ustalonego dla rodzaju zajęć dydaktycznych, wychowawczych lub opiekuńczych realizowanych w ramach godzin ponadwymiarowych lub doraźnego zastępstwa nauczyciela.
2. Dla nauczycieli realizujących tygodniowy obowiązkowy wymiar zajęć na podstawie art. 42 ust. 4a Karty Nauczyciela wynagrodzenie za godzinę doraźnego zastępstwa oblicza się dzieląc przyznaną nauczycielowi stawkę wynagrodzenia zasadniczego (łącznie z dodatkiem za warunki pracy, jeżeli praca w godzinach doraźnego zastępstwa odbywa się w warunkach trudnych, uciążliwych lub szkodliwych dla zdrowia) przez miesięczną liczbę godzin realizowanego wymiaru zajęć.
3. Miesięczną liczbę godzin obowiązkowego lub realizowanego wymiaru godzin nauczyciela, o której mowa w ust. 1 i 2, uzyskuje się mnożąc odpowiedni wymiar godzin przez 4,16 z zaokrągleniem do pełnych godzin w ten sposób, że czas zajęć do 0,5 godziny pomija się, a co najmniej 0,5 godziny liczy się za pełną godzinę.

§ 8

Godziny ponadwymiarowe przypadające w dniach, w których nauczyciel nie mógł ich realizować z przyczyn od niego niezależnych, w szczególności w związku z:

- 1) zawieszeniem zajęć z powodu epidemii lub mrozów,
 - 2) wyjazdem dzieci na wycieczki lub imprezy,
 - 3) udziałem nauczyciela w konferencji metodycznej,
 - 4) udziałem nauczyciela w olimpiadach i konkursach oraz zawodach sportowych,
 - 5) rekolekcjami
- traktuje się jak godziny faktycznie odbyte.

§ 9

Dla ustalenia wynagrodzenia za godziny ponadwymiarowe w tygodniach, w których przypadają dni usprawiedliwionej nieobecności w pracy nauczyciela przyjmuje się różnicę pomiędzy faktycznie przeprowadzonymi godzinami, a tygodniowym obowiązkowym wymiarem godzin. W przypadku ujemnej różnicy wynagrodzenie za godziny ponadwymiarowe nie przysługuje.

§ 10

1. Wynagrodzenie za godziny nadwymiarowe przydzielone w planie organizacyjnym nie przysługuje za dni, w których nauczyciel nie realizuje zajęć z powodu przerw przewidzianych przepisami o organizacji roku szkolnego, rozpoczynania lub kończenia zajęć w środku tygodnia oraz za dni usprawiedliwionej nieobecności w pracy.
2. Dla ustalenia wynagrodzenia za godziny nadwymiarowe w tygodniach, w których przypadają dni ustawowo wolne od pracy, oraz w tygodniach, w których zajęcia rozpoczynają się lub kończą w środku tygodnia – za podstawę ustalenia liczby godzin nadwymiarowych przyjmuje się obowiązkowy tygodniowy wymiar zajęć określony w art. 42 ust. 3 ustawy – Karta Nauczyciela, pomniejszonego o 1/5 tego wymiaru lub 1/4, gdy dla nauczyciela ustalono czterodniowy tydzień pracy, za każdy dzień ustawowo wolny od pracy. Liczba godzin nadwymiarowych, za które przysługuje wynagrodzenie w takim tygodniu, nie może być jednakże większa niż liczba godzin przydzielonych w planie organizacyjnym.

DODATEK ZA WARUNKI PRACY

§ 11

1. Nauczycielowi przysługuje dodatek za pracę w warunkach określonych w przepisach § 8 i 9 rozporządzenia w wysokości:
 - 1) 20% wynagrodzenia zasadniczego z tytułu pracy w trudnych warunkach,
 - 2) 30% wynagrodzenia zasadniczego z tytułu pracy w uciążliwych warunkach.
2. Dodatki, o których mowa w ust. 1, przysługują w takiej części, w jakiej godziny pracy nauczyciela w tych warunkach pozostają do obowiązującego go wymiaru godzin.
3. Dodatek za warunki pracy o którym mowa w ust.1 przysługuje za dni, za które nauczyciel otrzymuje wynagrodzenie oraz za dni nieobecności w pracy z powodu niezdolności do pracy wskutek choroby lub konieczności osobistego sprawowania opieki nad dzieckiem lub chorym członkiem rodziny, za które nauczyciel otrzymuje wynagrodzenie lub zasiłek z ubezpieczenia społecznego.

§ 12

Wysokość dodatku za warunki pracy, z uwzględnieniem warunków, o których mowa w § 11, ustala dla nauczycieli dyrektor, a dla dyrektora Burmistrz.

NAGRODY, WYNAGRODZENIE ODRĘBNE I ZA ZAJĘCIA DODATKOWE

§ 13

1. Specjalny fundusz nagród dla nauczycieli za ich osiągnięcia dydaktyczno-wychowawcze tworzy się w wysokości 1,1% planowanych rocznych wynagrodzeń osobowych.
2. Ustala się następującą wysokość nagród ze specjalnego funduszu nagród dla nauczycieli za ich osiągnięcia dydaktyczno-wychowawcze:
 - 1) Nagroda Burmistrza Miasta do 3000 złotych,
 - 2) Nagroda Dyrektora Szkoły do 50% Nagrody Burmistrza Miasta.
2. Nagrody przyznaje się z okazji Dnia Edukacji Narodowej.
3. Nagroda ze specjalnego funduszu nagród może być przyznana nauczycielowi w innym czasie.

§ 14

1. Nauczycielowi przysługuje wynagrodzenie dodatkowe:
 - 1) za sprawowanie opieki nad uczniami wyjeżdżającymi do innych miejscowości w ramach zielonych szkół – jak za 10 godzin nadwymiarowych tygodniowo,
 - 2) za sprawowanie opieki nad uczniami klas sportowych wyjeżdżającymi na obozy sportowe do innych miejscowości – jak za 10 godzin nadwymiarowych tygodniowo,

- 3) za analizę i ocenę pisemnych prac i zajęć uczniowskich z języka polskiego począwszy od czwartej klasy szkoły podstawowej w wysokości 60 zł miesięcznie,
 - 4) za sprawowanie funkcji inspektora BHP w wysokości do 200 zł miesięcznie.
2. Wynagrodzenie przewidziane w ust. 1, pkt 3 przysługuje nauczycielowi, jeżeli realizuje zajęcia w obowiązkowym wymiarze. W razie realizowania tych zajęć w niepełnym wymiarze lub ponad obowiązkowy wymiar w ramach godzin ponadwymiarowych przewidzianych w planie organizacyjnym szkoły lub realizuje tygodniowy obowiązkowy wymiar zajęć zgodnie z art. 42 ust. 4a Karty Nauczyciela wynagrodzenie przysługuje w stosunku proporcjonalnym do realizowanego przez nauczyciela wymiaru godzin z języka polskiego.
 3. Nauczycielom, którym powierzono stanowiska kierownicze oraz nauczycielom korzystającym ze zniżek godzin, wynagrodzenie przewidziane w ust. 1 pkt 3 przysługuje wyłącznie w takim stosunku, w jakim realizowany przez nich wymiar godzin języka polskiego pozostaje do pełnego wymiaru godzin nauczyciela danej szkoły.
 4. W razie zaprzestania wykonywania zajęć dodatkowych, o których mowa w ust. 1 pkt 3 w ciągu miesiąca lub ich podjęcia w takim czasie, nauczyciel otrzymuje wynagrodzenie z tego tytułu proporcjonalnie do przepracowanego okresu.
 5. Wynagrodzenie o którym mowa w ust. 1 pkt. 3 i 4 przysługuje za dni, za które nauczyciel otrzymuje wynagrodzenie oraz za dni nieobecności w pracy z powodu niezdolności do pracy wskutek choroby lub konieczności osobistego sprawowania opieki nad dzieckiem lub chorym członkiem rodziny, za które nauczyciel otrzymuje wynagrodzenie lub zasiłek z ubezpieczenia społecznego.

DODATEK ZA WYSLUGĘ LAT

§ 15

Dodatek za wysługę lat przysługuje za dni, za które nauczyciel otrzymuje wynagrodzenie oraz za dni nieobecności w pracy z powodu niezdolności do pracy wskutek choroby lub konieczności osobistego sprawowania opieki nad dzieckiem lub chorym członkiem rodziny, za które nauczyciel otrzymuje wynagrodzenie lub zasiłek z ubezpieczenia społecznego.

UZASADNIENIE

Na podstawie art. 30 ust. 6 ustawy z dnia 26 stycznia 1982r. – Karta Nauczyciela (tekst jednolity Dz. U. z 2006r. Nr 97, poz. 674 z późniejszymi zmianami) organ prowadzący szkołę będący jednostką samorządu terytorialnego, uwzględniając przewidywaną strukturę zatrudnienia, określa dla nauczycieli poszczególnych stopni awansu zawodowego, w drodze regulaminu:

1. wysokości stawek dodatków za wysługę lat, motywacyjnego, funkcyjnego i za warunki pracy oraz szczegółowe warunki przyznawania tych dodatków
2. szczegółowe warunki, obliczania i wypłacania wynagrodzenia za godziny ponadwymiarowe i godziny zastępstw doraźnych
3. wysokość i warunki wypłacania nagród i innych świadczeń wynikających ze stosunku pracy, z wyłączeniem świadczeń z zakładowego funduszu świadczeń socjalnych i dodatków socjalnych o ile nie zostały określone w ustawie lub w odrębnych przepisach

w taki sposób aby średnie wynagrodzenia nauczycieli odpowiadały na obszarze danej jednostki samorządu terytorialnego co najmniej średnim wynagrodzeniom nauczycieli określonym w ustawie.

Zaproponowane regulacje w zasadniczy sposób opierają się na rozwiązaniach dotychczasowych.

Projekt regulaminu uzgodniono z trzema związkami zawodowymi zrzeszającymi nauczycieli:

1. Zarządem Oddziału Związku Nauczycielstwa Polskiego w Czeladzi,
2. Niezależnym Samorządnym Związkiem Zawodowym „Solidarność” Pracowników Oświaty i Wychowania w Czeladzi ,
3. Międzyzakładowym Niezależnym Samorządnym Związkiem Zawodowym „PRACOWNIK” w Czeladzi.

Uchwała Nr
Rady Miejskiej w Czeladzi
z dnia r.

w sprawie: uchwalenia „Programu współpracy z organizacjami pozarządowymi oraz podmiotami prowadzącymi działalność pożytku publicznego w zakresie realizacji zadań publicznych na rok 2010”

Na podstawie art. 18 ust. 2 pkt. 15 ustawy z dnia 8 marca 1990r. o samorządzie gminnym (tekst jednolity Dz. U. Nr 142 poz.1591 z 2001r. z póź. zm.), art. 5 ust. 3 ustawy z dnia 24 kwietnia 2003 r. o działalności pożytku publicznego i o wolontariacie (Dz.U. Nr 96, poz. 873 z póź. zm.) oraz ustawy o ochronie przeciwpożarowej z dnia 24 sierpnia 1991 r. (Dz.U. 1991 nr 81 poz. 351 z póź. zm.)

Rada Miejska w Czeladzi
uchwala, co następuje:

§ 1.

Przyjmuje się „Program współpracy z organizacjami pozarządowymi oraz podmiotami prowadzącymi działalność pożytku publicznego w zakresie realizacji zadań publicznych na rok 2010”, który stanowi załącznik nr 1 do niniejszej uchwały.

§ 2.

Wykonanie uchwały powierza się Burmistrzowi Miasta.

§ 3.

Uchwała wchodzi w życie z dniem podjęcia.

Uzasadnienie

Zgodnie z art. 5 ust. 3 ustawy z dnia 24 kwietnia 2003 r. o działalności pożytku publicznego i o wolontariacie (Dz.U. nr 96 poz. 873 z póź. zm.) Program współpracy z organizacjami pozarządowymi oraz podmiotami prowadzącymi działalność pożytku publicznego w zakresie realizacji zadań publicznych uchwalany jest co roku.

Załącznik Nr 1
do uchwały Nr
Rady Miejskiej w Czeladzi
z dnia r.

**Program współpracy z organizacjami pozarządowymi
oraz podmiotami prowadzącymi działalność pożytku publicznego
w zakresie realizacji zadań publicznych na rok 2010.**

I. WSTĘP

Program współpracy Gminy Czeladź z organizacjami pozarządowymi i podmiotami prowadzącymi działalność pożytku publicznego, zwany dalej Programem, stanowi element polityki społeczno-finansowej miasta.

Rozległość i zakres działań, w jakie angażują się organizacje pozarządowe, społeczny charakter tych działań oraz wzrastający poziom realizowanych usług powodują, że organizacje powinny być postrzegane jako cenny partner dla jednostek samorządu terytorialnego. Rozszerzają bowiem możliwości wyboru sposobu zaspokajania potrzeb społecznych. Dla ich bieżącej pracy istotne znaczenie ma zarówno wymiana doświadczeń między organizacjami, jak i współpraca sektora pozarządowego z sektorem publicznym, w szczególności z organami samorządu terytorialnego.

Jednym z ważniejszych zadań samorządu jest rozwój miasta oraz poprawa warunków życia jego mieszkańców.

Program współpracy Gminy Czeladź z organizacjami pozarządowymi opiera się na następujących zasadach:

1. **zasada pomocniczości** – samorząd udziela pomocy organizacjom pozarządowym, w niezbędnym zakresie, uzasadnionym potrzebami wspólnoty samorządowej, a organizacje zapewniają ich wykonanie w sposób ekonomiczny, profesjonalny i terminowy;
2. **zasada suwerenności stron** – władze samorządowe i organizacje nie narzucają sobie nawzajem zadań, szanując swoją autonomię, mogą natomiast zgłaszać wzajemne propozycje i deklaracje, gotowość wysłuchania propozycji drugiej strony;
3. **zasada partnerstwa** – współpraca pomiędzy władzami samorządowymi a organizacjami pozarządowymi oparta jest na obopólnych korzyściach, woli i chęci wzajemnych działań, współdziałaniu na rzecz rozwiązywania lokalnych problemów.
4. **zasada efektywności** – samorząd udziela pomocy organizacjom pozarządowym w celu prowadzenia nowatorskich i bardziej efektywnych działań gminy również w zakresie nie obejmowanym przez struktury gminne, wspólnie dążą do osiągnięcia możliwie najlepszych efektów z realizacji zadań publicznych, tj.:
 - w sposób celowy i oszczędny, z zachowaniem zasady uzyskiwania najlepszych efektów z danych nakładów,
 - w sposób umożliwiający terminową realizację zadań,
 - w wysokości wynikającej z wcześniej zaciągniętych zobowiązań;
5. **zasada uczciwej konkurencji** – zarówno władze samorządowe, jak i organizacje, w trakcie udzielania dotacji oraz wydatkowania przyznanego środków publicznych działają zgodnie z prawem i dobrymi obyczajami, nie naruszając dobra wzajemnych działań;
6. **zasada jawności** – procedury postępowania przy realizacji zadań publicznych przez organizacje pozarządowe, sposób udzielania oraz wykonania zadania są jawne. Dotyczy to w szczególności udostępniania, organizacjom przez gminę, informacji o celach, kosztach i efektach współpracy, a także środkach finansowych zaplanowanych w budżecie gminy na współpracę z organizacjami pozarządowymi oraz kryteriach oceny projektów. Zasada obowiązuje również organizacje do udostępniania gminie danych dotyczących struktury organizacyjnej, sposobu funkcjonowania, prowadzenia przez nie działalności statutowej oraz sytuacji finansowej.

Program reguluje współpracę pomiędzy Miastem Czeladź a organizacjami pozarządowymi i podmiotami prowadzącymi działalność pożytku publicznego, określając zakres oraz formy tej współpracy. Pozwoli on na pobudzenie i wspieranie przez miasto działalności tych organizacji i podmiotów oraz realizację przez nie zadań publicznych.

II. ZAŁOŻENIA PODSTAWOWE

Podstawą Programu Współpracy Gminy Czeladź z Organizacjami Pozarządowymi, zwanego dalej "Programem", jest Ustawa z dnia 24 kwietnia 2003 r. o działalności pożytku publicznego i o wolontariacie (Dz. U. nr 96, poz. 873 z póź.zm.), która reguluje zasady współpracy między jednostkami samorządu terytorialnego a organizacjami pozarządowymi.

Głównymi kryteriami selekcji zadań publicznych realizowanych przy współpracy z organizacjami pozarządowymi są – z jednej strony potrzeby i możliwości finansowe Miasta, z drugiej – potencjał organizacji pozarządowych.

Ilekcroć w Programie współpracy Miasta Czeladź z organizacjami pozarządowymi i podmiotami prowadzącymi działalność pożytku publicznego jest mowa o:

- **ustawie** - rozumie się przez to Ustawę z dnia 24 kwietnia 2003 r. o działalności pożytku publicznego i o wolontariacie, (Dz. U. nr 96, poz. 873 z póź. zm.),
- **zadaniach publicznych** – rozumie się przez to zadania określone w Ustawie,
- **działalności pożytku publicznego** – rozumie się przez to działalność społecznie użyteczną, w sferze zadań publicznych wykonywaną przez organizacje pozarządowe, podmioty kościelne oraz stowarzyszenia jednostek samorządu terytorialnego,
- **podmiotach Programu** - rozumie się przez to organizacje pozarządowe oraz inne podmioty prowadzące działalność pożytku publicznego, o których mowa w art.3 ustawy,
- **organizacjach pozarządowych** – rozumie się przez to jednostki nie będące jednostkami sektora finansów publicznych i nie działające w celu osiągnięcia zysku,
- **dotacji** – rozumie się przez to dotację w rozumieniu Ustawy z dnia 30 czerwca 2005 r. o finansach publicznych (Dz.U. Nr 249, poz. 2104 z póź. zm.),
- **środkach publicznych** – rozumie się przez to środki publiczne, o których mowa w ustawie o finansach publicznych, przeznaczone na wydatki publiczne w rozumieniu Ustawy,
- **wkładzie własnym finansowym** – rozumie się przez to niestanowiące dotacji, zaangażowane w realizację zadania środki, których dysponentem jest organizacja,
- **konkursie** – rozumie się przez to otwarty konkurs na dotacje z budżetu Miasta Czeladź na realizację zadań Miasta.
- **wolontariacie** – rozumie się przez to osobę, która ochotniczo i bez wynagrodzenia wykonuje świadczenia na zasadach określonych w ustawie.

III. CELE PROGRAMU

cel główny: kształtowanie demokratycznego ładu społecznego w środowisku lokalnym, poprzez budowanie partnerstwa między administracją samorządową i organizacjami pozarządowymi;

cele szczegółowe:

1. stworzenie warunków dla powstania inicjatyw i struktur funkcjonujących na rzecz społeczności lokalnej,
2. zwiększenie wpływu sektora obywatelskiego na kreowanie polityki społecznej w gminie,
3. poprawa jakości życia poprzez pełniejsze zaspokajanie potrzeb społecznych,
4. integracja podmiotów polityki lokalnej obejmującej swym zakresem sferę zadań publicznych,
5. otwarcie na innowacyjność, konkurencyjność poprzez umożliwienie organizacjom pozarządowym indywidualnego wystąpienia z ofertą realizacji projektów konkretnych zadań publicznych, które do tej pory były realizowane przez samorząd,

IV. ZAKRES PODMIOTOWY WSPÓŁPRACY

Zakres podmiotowy współpracy został określony w art.5 Ustawy i zgodnie z nim podmiotami programu współpracy jest gmina, organizacje pozarządowe oraz podmioty wymienione w art.3 ust.3 Ustawy.

V. ZAKRES PRZEDMIOTOWY WSPÓŁPRACY

Przedmiot współpracy stanowią głównie zadania określone w ustawie o działalności pożytku publicznego i o wolontariacie, dotyczące zadań własnych gminy, a w szczególności rozwoju demokracji lokalnej, wykorzystania możliwości partnerskiej współpracy z organizacjami pozarządowymi, przy spełnionych następujących warunkach:

- realizacja planowanego przedsięwzięcia przyniesie korzyść mieszkańcom Czeladzi,
- obie strony wyrażają wolę współpracy,
- przedsięwzięcie spełnia warunek bezstronności politycznej.

Przedmiot współpracy stanowią zadania określone w Ustawie jako **zadania pożytku publicznego** /art.4 ust.1/, będące jednocześnie **zadaniami własnymi Gminy**.

Do dziedzin obejmujących przedsięwzięcia organizacyjne i przewidywane **priorytetowe zadania publiczne**, które mogą być realizowane przy współpracy z organizacjami pozarządowymi i innymi podmiotami prowadzącymi działalność pożytku publicznego przy współudziale finansowym Miasta Czeladź zaliczamy:

1. przeciwdziałanie patologiom społecznym

- udzielanie rodzinom, w których występują problemy alkoholowe, pomocy psychospołecznej i prawnej, a w szczególności ochrony przed przemocą w rodzinie,
- prowadzenie profilaktycznej działalności informacyjnej i edukacyjnej, w zakresie rozwiązywania problemów alkoholowych i przeciwdziałania narkomanii, a w szczególności dla dzieci i młodzieży (w tym m.in. prowadzenie profilaktycznych zajęć sportowych, organizacja imprez sportowo – rekreacyjnych o charakterze profilaktycznym, prowadzenie działań na rzecz dożywiania dzieci uczestniczących w pozalekcyjnych programach profilaktycznych i socjoterapeutycznych, organizacja wyjazdów profilaktycznych i terapeutycznych dla dzieci i dorosłych, organizacja konkursów, prowadzenie telefonu zaufania itp.),
- pomoc rodzinom osób uzależnionych,
- pomoc osobom w trudnej sytuacji życiowej (w tym m.in. pomoc rzeczowa, działania związane z organizacją miejsc pomocy dla osób, które są zagrożone wykluczeniem społecznym – organizacja szkoleń, doskonalenie zawodowe, grupa wsparcia, poradnictwo itp.).

2. ochrona dóbr tradycji i kultury

- przygotowywanie wydawnictw związanych z historią i kulturą Czeladzi,
- upowszechnianie wiedzy o Czeladzi poprzez organizowanie konkursów dla dzieci i młodzieży, organizację spotkań i innych przedsięwzięć kulturalnych upowszechniających historię, tradycję i kulturę naszego miasta,
- gromadzenie i opisywanie zbiorów historycznych,
- prowadzenie zespołów artystycznych,
- organizacja festiwali muzycznych,
- organizacja plenerów i imprez artystyczno-kulturalnych,
- organizacja wystaw,
- działania mające na celu pielęgnowanie historii i kultury Czeladzi w miastach partnerskich.

3. upowszechnianie kultury fizycznej i sportu

- organizacja przedsięwzięć i realizacja programów w zakresie usportowienia dzieci, młodzieży poprzez prowadzenie zajęć w różnych dyscyplinach sportowych, mających na celu przygotowanie zawodników klubów sportowych do rywalizacji,
- organizacja imprez sportowych i sportowo – rekreacyjnych dla dzieci i młodzieży,
- wspieranie działań sportowych i sportowo-rekreacyjnych w środowisku osób niepełnosprawnych,
- działania mające na celu promowanie zdrowego trybu życia.

4. pomoc społeczna

- usługi opiekuńcze na terenie miasta.

5. ekologię i ochronę dziedzictwa przyrodniczego

- ochrona wód i utrzymanie czystości,
- organizacja zawodów i konkursów,
- organizowanie wystaw kanarków i ptaków egzotycznych.

6. ratownictwo i ochronę ludności

- utrzymywanie gotowości bojowej jednostki Ochotniczej Straży Pożarnej.

Gmina Czeladź może, na wniosek podmiotu Programu, rozszerzyć listę zadań priorytetowych przewidzianych do realizacji.

VI. FORMY WSPÓŁPRACY

Realizowanymi w ramach Programu formami współpracy Miasta z podmiotami Programu są:

- 1) zlecenie podmiotom Programu zadań na zasadach określonych w Ustawie,
- 2) wzajemne informowanie się o planowanych kierunkach działalności i współdziałania w celu zharmonizowania tych kierunków,
- 3) wspólna działalność szkoleniowa na rzecz zwiększenia efektywności działań sektora pozarządowego,
- 4) konsultowanie z organizacjami pozarządowymi oraz podmiotami Ustawy o działalności pożytku publicznego i o wolontariacie, odpowiednio do zakresu ich działania, projektów aktów normatywnych w dziedzinach dotyczących działalności statutowej tych organizacji, w szczególności poprzez zamieszczanie projektów aktów normatywnych na stronie internetowej Miasta Czeladź wraz z podaniem terminu, w którym organizacje i podmioty będą mogły składać pisemne opinie,
- 5) tworzenie w miarę potrzeb doraźnych zespołów doradczych,
- 6) współpracy i udzielania pomocy w zakresie pozyskiwania środków finansowych z innych źródeł,
- 7) pomoc w zakresie promowania działalności organizacji poprzez prasę lokalną „Echo Czeladzi” i stronę internetową miasta,
- 8) pomoc w nawiązaniu przez organizacje pozarządowe i podmioty kontaktów ponadgminnych i międzynarodowych poprzez udzielanie rekomendacji organizacjom i podmiotom starającym się o nawiązanie kontaktów ponadgminnych i międzynarodowych,
- 9) pomoc organizacyjno – techniczna podmiotom w realizacji ich zadań.

VII. ZLECENIE REALIZACJI ZADANIA PUBLICZNEGO

1. Zlecenie zadania może nastąpić w formie:

- powierzenia wykonania zadania wraz z udzieleniem dotacji na finansowanie jego realizacji,
- wsparcie takiego zadania wraz z udzieleniem dotacji na dofinansowanie jego realizacji.

2. Wysokość środków przeznaczonych na dotacje będzie określona w uchwałach budżetowych Gminy na rok 2010.

3. Dofinansowanie realizacji zadania publicznego z zakresu ujętego w niniejszym Programie odbywać się będzie na zasadzie otwartego konkursu ofert lub w innym trybie, jeżeli dane zadanie można realizować efektywniej w inny sposób określony w przepisach Ustawy, w szczególności poprzez zakup usług na zasadach i w trybie określonym w przepisach o zamówieniach publicznych, przy porównywalności metod kalkulacji kosztów oraz porównywalności opodatkowania.

4. Ogłoszenie konkursu musi wyprzedzać jego rozstrzygnięcie o co najmniej 30 dni.

5. Podmioty ubiegające się o uzyskanie dotacji na realizację zadań publicznych muszą:

- wykazać doświadczenie i umiejętność w dziedzinach objętych Programem,
- posiadać warunki kadrowe i finansowe, które zabezpieczą ciągłość realizacji zadania w okresie realizacji projektu i pozwolą w wymaganym zakresie pokryć część kosztów projektu,
- ponosić bezpośrednią odpowiedzialność za przygotowanie i wdrażanie projektu.

6. Szczegółowe procedury postępowania przy udzielaniu dotacji określa Burmistrz Miasta Czeladź Zarządzeniem w sprawie: ustalenia trybu i zasad postępowania przy udzielaniu dotacji dla organizacji pozarządowych oraz podmiotów prowadzących działalność pożytku publicznego, sposobu rozliczania i sposobu kontroli z wykonania zadań publicznych.

7. Z uwagi na ustawowy wymóg rzetelnego gospodarowania środkami publicznymi, w procedurze kwalifikacyjnej są wymagane informacje potwierdzające kompetencje osób realizujących poszczególne zadania (np. szkolenia, kursy, treningi itp.). Gmina Czeladź zastrzega sobie także prawo przeprowadzania kontroli prawidłowości realizacji projektów, także podczas ich trwania i przewiduje sankcje dla organizacji niewywiązujących się z przyjętych dobrowolnie do realizacji zadań.

8. Burmistrz Miasta odrębnym Zarządzeniem powoła w celu przeprowadzenia konkursów Komisję Konkursową, określi jej skład i zasady działania. Wybranymi członkami Komisji Konkursowej powołanej w celu zaopiniowania złożonych wniosków nie mogą być osoby związane z podmiotami prowadzącymi działalność pożytku publicznego uczestniczącymi w konkursie.

9. Ogłaszając otwarty konkurs ofert w celu zlecenia realizacji zadań publicznych podmiotom prowadzącym działalność pożytku publicznego Burmistrz Miasta opublikuje informację o nim w:

- a. na stronie internetowej miasta,
- b. w dzienniku o zasięgu lokalnym
- c. w siedzibie Urzędu Miasta Czeladź

VIII. WZORY DOKUMENTÓW

Wzory dokumentów związanych z realizacją Programu określa rozporządzenie Ministra Gospodarki, Pracy i Polityki Społecznej z dnia 27 grudnia 2005 r. w sprawie wzoru oferty realizacji zadania publicznego, ramowego wzoru umowy o wykonanie zadania publicznego i wzoru sprawozdania z wykonania tego zadania (Dz.U. Nr 264, poz. 2207 z póź. zm.).

IX. POSTANOWIENIA KOŃCOWE

1. Burmistrz Miasta wyznaczy branżowo właściwe – Wydziały Urzędu Miasta lub jednostki budżetowe do współpracy z organizacjami pozarządowymi i podmiotami prowadzącymi działalność pożytku publicznego w zakresie wyżej wymienionych zadań przewidzianych do realizacji na rok 2010.
2. Organizacje pozarządowe i inne podmioty do końca lutego 2011 roku przedstawią sprawozdanie z realizacji zadań do odpowiednich, branżowo właściwych wydziałów Urzędu.
3. Wydział Polityki Społecznej i Edukacji do końca I kwartału 2011 roku przedstawi Radzie Miejskiej w Czeladzi sprawozdanie z realizacji Programu.

**Uchwała Nr
Rady Miejskiej w Czeladzi**

z dnia 2009 r

w sprawie przystąpienia do sporządzenia zmiany fragmentu miejscowego planu ogólnego perspektywicznego zagospodarowania przestrzennego miasta Czeladź dla terenu przy DK 86 przyjętego uchwałą Nr VIII/49/03 Rady Miejskiej w Czeladzi z dnia 27 marca 2003 r

Na podstawie art. 18 ust. 2 pkt. 5 ustawy z dnia 8 marca 1990r o samorządzie gminnym (tekst jednolity: Dz. U. z 2001r Nr 142, poz. 1591 z późniejszymi zmianami), art. 14 ust. 1 ustawy z dnia 27 marca 2003r o planowaniu i zagospodarowaniu przestrzennym (Dz. U. z 2003r Nr 80, poz. 717 z późniejszymi zmianami)

**Rada Miejska w Czeladzi
uchwala co następuje:**

§ 1

1. Przystąpić do sporządzenia zmiany fragmentu miejscowego planu ogólnego perspektywicznego zagospodarowania przestrzennego miasta Czeladź dla terenu przy DK 86 przyjętego uchwałą Nr VIII/49/03 Rady Miejskiej w Czeladzi z dnia 27 marca 2003 r
2. Granice opracowania określa załącznik graficzny stanowiący integralną część niniejszej uchwały.

§ 2

Wykonanie uchwały powierza się Burmistrzowi Miasta Czeladź.

§ 3

Uchwała wchodzi w życie z dniem podjęcia.

UZASADNIENIE do projektu uchwały

Do Burmistrza wpłynął wniosek Prezesa „BUDROPOL” s. j. właściciela nieruchomości oznaczonej nr geodezyjnym 43/1 k. m. 62 położonej przy drodze krajowej DK 86 w Czeladzi, o zmianę fragmentu miejscowego planu ogólnego perspektywicznego zagospodarowania przestrzennego miasta Czeladź dla terenu przy DK 86 przyjętego uchwałą Nr VIII/49/03 Rady Miejskiej w Czeladzi z dnia 27 marca 2003 r wnosząc o umożliwienie podziału terenu na działki mniejsze niż 0,2 ha, zastąpienie zapisu o zakazie budowy kotłowni lokalnych korzystających z bezpośredniego spalania węgla na korzystanie z odnawialnych źródeł energii – ekologicznych, zwiększenie wysokości zabudowy do 11 m i do 3 kondygnacji nadziemnych

Ustalenia planu dla w/w nieruchomości to: tereny usług, obsługi komunikacji samochodowej i transportu oraz magazyny, w którym ustala się wysokość zabudowy nie większą niż 10 m , zakazuje się wtórnego podziału terenu na działki mniejsze niż 0,5 ha. Obowiązuje także zakaz budowy kotłowni lokalnych oraz innych źródeł energii cieplnej korzystających z bezpośredniego spalania węgla.

Zgodnie z art. 14 ust. 1 ustawy z dnia 23 marca 2003r o planowaniu i zagospodarowaniu przestrzennym (Dz. U. z 2003r Nr 80, poz. 717 z późniejszymi zmianami) w celu ustalenia przeznaczenia terenów w tym dla inwestycji celu publicznego oraz określenia sposobów ich zagospodarowania i zabudowy, Rada Gminy podejmuje uchwałę o przystąpieniu do sporządzenia miejscowego planu zagospodarowania przestrzennego.

W związku z powyższym Burmistrz Miasta Czeladź przedłożył Radzie Miejskiej projekt uchwały o przystąpieniu do sporządzenia zmiany planu miejscowego z wnioskiem o jego akceptację. Przedstawiony Radzie Miejskiej w Czeladzi projekt uchwały w sprawie zmiany planu, na posiedzeniu w dniu 21 maja 2009r większością głosów został przez radnych odrzucony.

W dniu 30.09.2009r do Burmistrza ponownie wpłynął wniosek Prezesa „BUDROPOL” s. j. właściciela nieruchomości o zmianę fragmentu miejscowego planu ogólnego perspektywicznego zagospodarowania przestrzennego miasta Czeladź dla terenu przy DK 86 przyjętego uchwałą Nr VIII/49/03 Rady Miejskiej w Czeladzi z dnia 27 marca 2003 r ponawiając prośbę o zmianę zapisu w zakresie zakazu wtórnego podziału terenu na działki mniejsze niż 0,5 ha, a umożliwienie podziału terenu na działki mniejsze niż 0,2 ha.

W uzasadnieniu wnioskodawca podał, że ze względów finansowych zmuszony był odsprzedać część działki na zasadzie sprzedaży udziałów w spółce i obecnie poprzez brak możliwości podziału nie mogą utworzyć odrębnych ksiąg wieczystych i ustanowić skutecznego zabezpieczenia dla kredytu inwestycyjnego niezbędnego do wybudowania obiektów przemysłowych.

W związku z powyższym Burmistrz Miasta Czeladź przedkłada Radzie Miejskiej projekt uchwały o przystąpieniu do sporządzenia zmiany planu miejscowego z wnioskiem o jego akceptację.

**Uchwała Nr
Rady Miejskiej w Czeladzi**

z dnia

w sprawie miejscowego planu zagospodarowania przestrzennego miasta Czeladź - „Madera”

Na podstawie art. 18 ust 2 pkt. 5 ustawy z dnia 8 marca 1990r. o samorządzie gminnym (Dz. U. z 2001r. Nr 142, poz. 1591 z późniejszymi zmianami) oraz art. 20 ust. 1 ustawy z dnia 23 marca 2003r. o planowaniu i zagospodarowaniu przestrzennym (Dz. U. z 2003r. Nr 80, poz. 717 z późniejszymi zmianami), w nawiązaniu do uchwały Nr XXXI/379/2008 Rady Miejskiej w Czeladzi z dnia 31 stycznia 2008r. o przystąpieniu do sporządzenia miejscowego planu zagospodarowania przestrzennego miasta Czeladzi oraz po stwierdzeniu zgodności ze studium uwarunkowań i kierunków zagospodarowania przestrzennego miasta Czeladź, uchwalonym uchwałą Nr LXI/920/2005 Rady Miejskiej w Czeladzi z dnia 29 grudnia 2005r.

**Rada Miejska w Czeladzi
uchwała**

miejscowy plan zagospodarowania przestrzennego miasta Czeladź - „Madera”.

Treść uchwały zawarta jest w następujących rozdziałach:

- Rozdział 1: Postanowienia ogólne dla całego obszaru objętego planem.
- Rozdział 2: Przeznaczenie i zasady zagospodarowania terenu.
- Rozdział 3: Zasady ochrony i kształtowania ładu przestrzennego.
- Rozdział 4: Zasady ochrony środowiska, przyrody i krajobrazu kulturowego.
- Rozdział 5: Zasady ochrony dziedzictwa kulturowego i zabytków oraz dóbr kultury współczesnej.
- Rozdział 6: Wymagania wynikające z potrzeby kształtowania przestrzeni publicznych.
- Rozdział 7: Granice i sposoby zagospodarowania terenów lub obiektów podlegających ochronie i ustalonych na podstawie odrębnych przepisów.
- Rozdział 8: Szczegółowe zasady i warunki scalania i podziału nieruchomości.
- Rozdział 9: Zasady modernizacji, rozbudowy i budowy systemów komunikacji.
- Rozdział 10: Zasady modernizacji, rozbudowy i budowy infrastruktury technicznej.
- Rozdział 11: Sposoby i termin tymczasowego zagospodarowania, urządzania i użytkowania terenów.
- Rozdział 12: Obszary ograniczonego użytkowania.
- Rozdział 13: Ustalenia szczegółowe dla terenów o różnym przeznaczeniu lub różnych zasadach zagospodarowania.
- Rozdział 14: Stawki procentowe, na podstawie, których ustala się opłatę od wzrostu wartości nieruchomości, o której mowa w art. 36 ust. 4 ustawy o planowaniu i zagospodarowaniu przestrzennym.
- Rozdział 15: Ustalenia końcowe.

**Rozdział 1
Postanowienia ogólne dla całego obszaru objętego planem.**

§1.

1. Granice planu, w obrębie których obowiązują ustalenia niniejszej uchwały, określono na rysunku planu i obejmują obszar wyznaczony przez:
 - 1) od strony północnej: granicę administracyjną miasta Będzina;
 - 2) od strony zachodniej: granicę administracyjną miasta Siemianowice Śląskie;
 - 3) od strony południowej: ulica Rolnicza oraz projektowana po torowisku droga główna ruchu przyspieszonego;
 - 4) od strony wschodniej: granicę administracyjną miasta Będzina.
2. Integralną część planu stanowią:
 - 1) tekst uchwały, zwany dalej „tekstem planu”;
 - 2) załącznik graficzny nr 1 w skali 1:2000, zwany dalej „rysunkiem planu”,

- 3) załącznik nr 2 - rozstrzygnięcie o sposobie rozpatrzenia uwag do projektu planu,
- 4) załącznik nr 3 - rozstrzygnięcia o sposobie realizacji zapisanych w planie inwestycji z zakresu infrastruktury technicznej, które należą do zadań własnych gminy oraz zasadach ich finansowania.

§2.

1. Plan zawiera ustalenia dotyczące:

- 1) przeznaczenia terenów oraz linie rozgraniczające tereny o różnym przeznaczeniu lub różnych zasadach zagospodarowania;
 - 2) zasady ochrony i kształtowania ładu przestrzennego;
 - 3) zasady ochrony środowiska, przyrody i krajobrazu kulturowego;
 - 4) zasady ochrony dziedzictwa kulturowego i zabytków oraz dóbr kultury współczesnej;
 - 5) wymagania wynikające z potrzeby kształtowania ładu przestrzeni publicznych;
 - 6) parametry i wskaźniki kształtowania zabudowy oraz zagospodarowania terenu, w tym linie zabudowy, gabaryty obiektów i wskaźniki intensywności zabudowy;
 - 7) granice i sposoby zagospodarowania terenów lub obiektów podlegających ochronie ustalonych na podstawie odrębnych przepisów, w tym terenów górniczych, a także terenów narażonych na niebezpieczeństwo powodzi oraz zagrożonych osuwaniem się mas ziemnych;
 - 8) szczegółowe zasady i warunki scalania i podziału nieruchomości objętych planem miejscowym;
 - 9) warunki zagospodarowania terenów oraz ograniczenia w ich użytkowaniu, w tym zakazy zabudowy;
 - 10) zasady modernizacji, rozbudowy i budowy systemów komunikacji i infrastruktury technicznej;
 - 11) sposoby i terminy tymczasowego zagospodarowania, urządzania i użytkowania terenów;
 - 12) stawki procentowe, na podstawie których ustala się opłaty, o których mowa w art. 36 ust. 4 ustawy.
2. Ustalenia planu, o których mowa w ust. 1 opracowano z uwzględnieniem prognozy oddziaływania na środowisko zgodnie z ustawą o planowaniu i zagospodarowaniu przestrzennym oraz opracowaniem ekofizjograficznym dla w/w terenu.

§3.

1. Jeżeli w uchwale jest mowa o:

- 1) „planie” należy przez to rozumieć ustalenia zawarte w niniejszej uchwale wraz z rysunkiem planu;
- 2) „rysunku planu” należy przez to rozumieć rysunek planu na mapie zasadniczej w skali 1:2000 stanowiący załącznik graficzny do niniejszej uchwały;
- 3) „terenie” należy przez to rozumieć obszar o określonym przeznaczeniu i zasadach zagospodarowania, ograniczony liniami rozgraniczającymi i oznaczony symbolami literowymi;
- 4) „przeznaczenie terenu” należy przez to rozumieć ustalenia planu dotyczące przeznaczenia podstawowego, dopuszczalnego i uzupełniającego obowiązującego dla danego terenu;
- 5) „przeznaczeniu podstawowym” należy przez to rozumieć istniejący lub ustalony w planie główny sposób użytkowania działki budowlanej (stanowiący więcej niż 55% powierzchni działki), na cele którego może ona być wykorzystana w całości lub któremu powinny być podporządkowane inne sposoby użytkowania określone jako dopuszczalne lub uzupełniające, zgodnie z dalszymi zapisami planu;
- 6) „przeznaczeniu dopuszczalnym” należy przez to rozumieć sposób użytkowania działki (stanowiący nie więcej niż 45% powierzchni działki), który może być realizowany pod określonymi warunkami, sformułowaniami w ustaleniach szczegółowych planu;
- 7) „przeznaczeniu uzupełniającym” należy przez to rozumieć sposób użytkowania działki budowlanej, który może na zasadach określonych w ustaleniach szczegółowych planu występować przy każdym zrealizowanym przeznaczeniu podstawowym lub dopuszczalnym;
- 8) „działce budowlanej” należy przez to rozumieć nieruchomość gruntową lub działkę gruntu, której wielkość, cechy geometryczne, dostęp do drogi publicznej oraz wyposażenie w urządzenia infrastruktury technicznej spełniają wymogi realizacji obiektów budowlanych wynikające z odrębnych przepisów i dalszych ustaleń planu;
- 9) „działce gruntu (ewidencyjnej)” należy przez to rozumieć niepodzieloną, ciągłą część powierzchni ziemskiej wyodrębnioną granicami i oznaczonej numerem ewidencyjnym na mapie zasadniczej (zgodnie z ustawą o gospodarce nieruchomościami);

- 10) „wskaźnik zabudowy działki budowlanej” -należy przez to rozumieć stosunek powierzchni zabudowy do powierzchni działki budowlanej wyrażony w procentach;
 - 11) „zabudowie mieszkaniowej jednorodzinnej indywidualnej” należy przez to rozumieć zabudowę mieszkalną jednorodziną wolno stojącą lub bliźniaczą;
 - 12) „zabudowie mieszkalnej jednorodzinnej zorganizowanej” należy przez to rozumieć zabudowę mieszkaniową jednorodziną bliźniaczą, szeregową i zespołową;
 - 13) „powierzchni zabudowy” należy przez to rozumieć powierzchnię budynku (wszystkich budynków w obrębie działki budowlanej) liczoną w rzucie pionowym zewnętrznych krawędzi budynku na powierzchnię gruntu i wyrażoną w metrach kwadratowych;
 - 14) „nieprzekraczalnej linii zabudowy” należy przez to rozumieć linię zabudowy wyznaczoną na rysunku planu, której nie może przekroczyć żaden punkt obrysu przyziemia budynku;
 - 15) „usługach” należy przez to rozumieć wszelkie usługi poprawiające standard życia i zaspokajania codziennych potrzeb ludności;
 - 16) „usługach uciążliwych” należy przez to rozumieć usługi, które stwarzają możliwość pogorszenia stanu środowiska zgodnie z odrębnymi przepisami;
 - 17) „działalności produkcyjnej, składowej i magazynowej” należy przez to rozumieć działalność określoną w działach: przetwórstwo przemysłowe, budownictwo, transport, przeładunek, magazynowanie, składowanie i przechowywanie towarów;
 - 18) „infrastrukturze technicznej” należy przez to rozumieć sieci przesyłowe (podziemne, nadziemne lub naziemne) urządzenia i związane z nimi obiekty służące w szczególności do obsługi obszaru objętego planem w zakresie komunikacji, zaopatrzenia w wodę, ciepło, energię elektryczną i paliwa gazowe, odprowadzenia i podczyszczania ścieków, usuwania odpadów, telekomunikacji, radiokomunikacji i radiolokacji, a także przewody i urządzenia służące zaspokajaniu potrzeb bytowych użytkowników nieruchomości;
 - 19) „strefie ochronnej, strefie technicznej” należy przez to rozumieć pas terenu położony po obu stronach osi sieci infrastruktury technicznej lub otaczający urządzenia, umożliwiający dostęp do tych sieci w celach ich realizacji, eksploatacji, konserwacji i modernizacji oraz zapewniający bezpieczeństwo ich użytkowania;
 - 20) „zanieczyszczeniu” należy przez to rozumieć emisję, która jest szkodliwa dla zdrowia ludzi lub stanu środowiska, powoduje szkodę w dobrach materialnych, pogarsza walory estetyczne i użytkowe środowiska lub koliduje z innymi, uzasadnionymi sposobami korzystania ze środowiska (zgodnie z ustawą Prawo ochrony środowiska);
 - 21) „przepisach odrębnych” należy przez to rozumieć obowiązujące przepisy ustaw i aktów wykonawczych (innych niż Ustawa o planowaniu i zagospodarowaniu przestrzennym) oraz ustalenia wynikające z prawomocnych decyzji administracyjnych.
2. Pozostałe określenia niniejszej uchwały zdefiniowane są w obowiązujących przepisach ustawy o planowaniu i zagospodarowaniu przestrzennymi i odrębnymi przepisami.

Rozdział 2

Przeznaczenie i zasady zagospodarowania terenu.

§4.

1. Na rysunku planu obowiązują następujące ustalenia wyrażone graficznie:
 - 1) granice obszaru objętego opracowaniem;
 - 2) linie rozgraniczające tereny o różnym przeznaczeniu lub różnych zasadach zagospodarowania;
 - 3) symbole identyfikujące przeznaczenie terenu;
 - 4) nieprzekraczalne linie zabudowy;
 - 5) tereny scaleń i podziału nieruchomości;
 - 6) MN – tereny zabudowy mieszkaniowej jednorodzinnej;
 - 7) MNi – tereny zabudowy mieszkaniowej jednorodzinnej indywidualnej;
 - 8) MNi+U - tereny zabudowy mieszkaniowej jednorodzinnej indywidualnej i usług;
 - 9) MNz – tereny zabudowy mieszkaniowej jednorodzinnej zorganizowanej;
 - 10) MNz+U – tereny zabudowy mieszkaniowej jednorodzinnej zorganizowanej i usług;
 - 11) P/U - tereny obiektów produkcyjnych, składów i magazynów i zabudowy usługowej;
 - 12) U – tereny zabudowy usługowej;
 - 13) UO+Z – tereny zabudowy usług oświaty i zieleni;
 - 14) Z – tereny trwałych użytków zielonych;
 - 15) ZD – tereny ogrodów działkowych;
 - 16) ZC – cmentarze;

- 17) ZI – tereny zieleni izolacyjnej
 - 18) WS – tereny wód powierzchniowych śródlądowych;
 - 19) KDG – tereny dróg publicznych głównych;
 - 20) KDZ – tereny dróg publicznych zbiorczych;
 - 21) KDL – tereny dróg publicznych lokalnych;
 - 22) KDW – tereny dróg wewnętrznych;
 - 23) KP – tereny zespołów parkingowych;
 - 24) obszary i obiekty objęte ochroną na podstawie przepisów odrębnych.
2. Na rysunku planu przedstawiono następujące ustalenia informacyjne dotyczące infrastruktury technicznej istniejącej:
- 1) sieć magistralna ciepłownicza;
 - 2) sieć elektroenergetyczna napowietrzna wysokiego i średniego napięcia;
 - 3) główne kable energetyczne;
 - 4) trafostacje;
 - 5) gazociąg wysokiego i podwyższonego ciśnienia;
 - 6) sieć kanalizacji ogólnospławnej;
 - 7) sieć wodociągowa;
 - 8) strefy techniczne sieci elektroenergetycznej napowietrznej wysokiego i średniego napięcia;
 - 9) strefa techniczna gazociągu wysokiego i podwyższonego ciśnienia;
 - 10) W – tereny infrastruktury wodociągów.

Rozdział 3 **Zasady ochrony i kształtowania ładu przestrzennego.**

§5.

Na obszarze objętym planem ustala się:

- 1) nakaz lokalizacji obiektów budowlanych zgodnie z liniami zabudowy przedstawionymi na rysunku planu i ustaleniami rozdziału 13;
- 2) zakaz:
 - a) lokalizacji obiektów handlowych o powierzchni sprzedaży przekraczającej 2000 m²;
 - b) lokalizacji nowych stacji paliw.

§6.

Ustala się na obszarze objętym planem możliwość utrzymania, przebudowy i remontu istniejących obiektów oraz zmiany zagospodarowania terenów i użytkowania obiektów, jeżeli nie będą:

- 1) powodować degradacji otoczenia i obniżenia estetyki miejsca, odbiegając formą architektoniczną lub funkcją od przeznaczenia podstawowego lub dopuszczalnego;
- 2) zdekapitalizowane w stopniu niepozwalającym na wykonanie remontu lub podwyższenia standardu;
- 3) naruszać uzasadnionych interesów osób trzecich;
- 4) naruszać norm technicznych, sanitarnych i przeciwpożarowych oraz ochrony środowiska, przyrody i geologiczno-górnictwa, określonych w przepisach odrębnych.

§7.

W zakresie kształtowania zabudowy garażowej i gospodarczej ustala się:

- 1) zakaz:
 - a) budowy garaży i budynków gospodarczych przed elewacją frontową budynku;
 - b) budowy garaży, jako tymczasowych obiektów budowlanych, w tym zakaz stosowania oblicówek z blachy;
- 2) nakaz zharmonizowania kolorystyki elewacji i materiałów wykończeniowych z budynkami mieszkalnymi zlokalizowanymi na tych samych działkach.

§8.

Dla ochrony i kształtowania harmonijnego krajobrazu miejskiego przy realizacji nowych budynków i budowli oraz przebudowie, remoncie istniejących ustala się:

- 1) nakaz:

- a) dostosowania nowych parametrów do parametrów budynków sąsiednich w zakresie powierzchni zabudowy, wysokości gzymsów, spadku i materiału pokrycia dachu, lokalizacji wejść i usytuowania garaży, z uwzględnieniem ustaleń rozdziału 13;
 - b) dostosowania kolorystyki nowej zabudowy do budynków sąsiednich przez wykluczenie rażących kontrastów kolorystycznych elewacji i ogrodzeń, w tym: seledynowego, niebieskiego, fioletowego, pomarańczowego, różowego, na terenach zabudowy mieszkaniowej jednorodzinnej;
 - c) spełnienia warunków o którym mowa w punktach a) i b) poprzez sporządzenie analizy graficznej i kolorystycznej budynków na najbliższych działkach sąsiednich dostępnych z tej samej drogi publicznej;
- 2) zakaz:
- a) stosowania jako materiału elewacyjnego materiału typu „siding” oraz blach falistych i trapezowych, (nie dotyczy terenów działalności produkcyjnej, składów i magazynów);
 - b) użycia przy realizacji elewacji frontowej budynku więcej niż 6 rodzajów materiałów wykończeniowych;
 - c) stosowania w elewacji frontowej więcej niż 3 kolorów, poza naturalnymi kolorami drewna, tynku, cegły, metalu.

Rozdział 4

Zasady ochrony środowiska, przyrody i krajobrazu kulturowego

§9.

Na całym obszarze ustala się następujące ogólne zasady ochrony środowiska, w tym przyrody i krajobrazu:

- 1) nakaz:
- a) wykonywanie robót ziemnych w sposób nie pogarszający warunków użytkowania działek sąsiednich, tj.: w sposób nie prowadzący do zalewania działek sąsiednich wodami odpadowymi z terenu, na którym dokonano przekształceń, nie powodując powstania na działkach sąsiednich osuwisk lub zasypywania działek;
 - b) ustalania podczas wydawania decyzji o pozwoleniu na budowę warunków składowania i sposób postępowania z odpadami na podstawie przepisów odrębnych;
 - c) dotrzymania standardów emisyjnych przez istniejące, przebudowywane i nowo zabudowane obiekty budowlane;
 - d) odseparowanie pasem zieleni wielopiętrowej i zimotrwałej lub ogrodzeniem oraz innymi metodami i środkami ograniczającymi uciążliwość w granicy działki działalności usługowej, która może być uciążliwa dla sąsiednich funkcji;
 - e) ochrona istniejącego drzewostanu, a usunięcie drzew i krzewów winno nastąpić na podstawie przepisów odrębnych;
 - f) wykorzystywanie do celów grzewczych odnawialnych źródeł energii lub ekologicznych;
 - g) ochronę terenów zabudowy mieszkaniowej jednorodzinnej oraz terenów zabudowy związanych ze stałym i wielogodzinnym pobytem dzieci i młodzieży przed hałasem, gdzie obowiązują dla nich odpowiednie dopuszczalne poziomy hałasu w środowisku powodowane przez poszczególne źródła hałasu, zdefiniowane w przepisach odrębnych;
 - h) stosowanie zieleni izolacyjnej przy ciągach komunikacyjnych (zaleca się gatunki iglaste);
- 2) zakaz:
- a) lokalizacji przedsięwzięć mogących zawsze znacząco oddziaływać na środowisko wymagających sporządzenia raportu o oddziaływaniu na środowisko zgodnie z przepisami odrębnymi, z wyjątkiem: infrastruktury radiokomunikacyjnej, z zastrzeżeniem ustaleń § 13, dróg publicznych i parkingów oraz urządzeń infrastruktury technicznej;
 - b) lokalizowania punktów usługowych w zakresie gromadzenia, składowania i przetwarzania wszelkich odpadów, w tym złomowisk;
 - c) składowania odpadów i ich utylizacji w miejscach do tego nie wyznaczonych;
 - d) składowania wszelkiego rodzaju niebezpiecznych materiałów pyłących oraz surowców, odpadów, paliw i innych materiałów szkodliwych za wyjątkiem czasowego składowania odpadów, surowców i materiałów bezpośrednio związanych z prowadzoną działalnością oraz w sposób zgodny z przepisami odrębnymi;
 - e) odprowadzania nieoczyszczonych ścieków do gruntu oraz stosowanie rozwiązań technicznych w zakresie gospodarki wodno – ściekowej, które mogłyby powodować dostawanie się nieoczyszczonych ścieków do gruntu;

- f) prowadzenia działalności gospodarczej stwarzającej uciążliwości dla sąsiednich nieruchomości mieszkalnych, w szczególności w zakresie emisji zanieczyszczeń powietrza, wytwarzania hałasu, wibracji, emisji pola elektromagnetycznego – powyższe nie mogą przekraczać dopuszczalnych wartości określonych obowiązującymi normami;
- g) utwardzania terenu z wykorzystaniem materiałów odpadowych wytworzonych w procesach produkcji przemysłowej i działalności wydobywczej oraz materiałów pyłących;
- h) używania materiałów odpadowych z działalności górniczej i hutniczej podczas wykonywania robót ziemnych – niwelacji i deniwelacji terenu;
- i) realizacji kotłowni lokalnych bazujących na bezpośrednim spalaniu nieuszlachetnionego węgla lub odpadów.

Rozdział 5

Ustalenia dotyczące zasad ochrony dziedzictwa kulturowego i zabytków oraz dóbr kultury współczesnej.

§10.

1. Ustala się następujące obiekty ochrony konserwatorskiej:

- 1) krzyż przydrożny przy ulicy Wojkowskiej, przy granicy administracyjna miasta, od strony Wojkowic.

2. Dla obiektu określonego w ust. 1 pkt 1 ustala się:

- 1) zakaz rozbudowy i nadbudowy;
- 2) zakaz umieszczania reklam, tablic i znaków informacyjnych, itp., z wyjątkiem tablic oraz znaków związanych z funkcją sakralną oraz informujących o zabytku;
- 3) dopuszcza się remonty zgodnie ze sztuką konserwatorską, z zachowaniem w szczególności materiałów wykończeniowych, w tym detalu architektonicznego

Rozdział 6

Wymagania wynikające z potrzeby kształtowania przestrzeni publicznych.

§11.

Na terenie objętym planem nie ustala się wymagań wynikających z potrzeby kształtowania przestrzeni publicznych, ponieważ w obszarze objętym planem nie występują tereny zaliczone do „przestrzeni publicznych” w rozumieniu ustawy o planowaniu i zagospodarowaniu przestrzennym.

§12.

W zakresie lokalizowania urządzeń reklamowych ustala się zakaz:

- 1) lokalizacji wolno stojących reklam, których jeden z wymiarów przekracza 2m;
- 2) montażu reklam, szyldów i tablic oraz znaków informacyjnych o powierzchni przekraczającej 6m², z wyjątkiem montażu reklam, szyldów i tablic oraz znaków informacyjnych, na budynkach usługowych oraz mieszkaniowych z uzupełniającą funkcją mieszkaniową, o powierzchni do 20m²;
- 3) lokalizowania urządzeń reklamowych na obiektach małej architektury (w tym latarniach), na urządzeniach technicznych (w tym szafkach energetycznych, telekomunikacyjnych i stacjach transformatorowych), na drzewach, w miejscach i w sposób zastrzeżony dla znaków drogowych lub w sposób utrudniający ich odczytanie oraz w miejscach, gdzie może to powodować utrudnienia w ruchu kołowym lub pieszym;
- 4) lokalizowania urządzeń reklamowych na wysokości wyższej niż 6m licząc od poziomu terenu, do ich górnej krawędzi, z wykluczeniem urządzeń reklamowych, które występują na budynkach usługowych lub mieszkaniowych z uzupełniającą funkcją usługową, przy czym ich wielkość i forma powinna być dostosowana do podziałów architektonicznych obiektów i nie przekraczać 15% powierzchni elewacji budynku;
- 5) umieszczanie więcej niż jednej sztuki planszy reklamowej na jednym, wolno stojącym nośniku reklamy.

§13.

W zakresie obiektów małej architektury ustala się:

- 1) nakaz zharmonizowania materiałów wykończeniowych oraz kolorystyki z otaczającymi budynkami lub obiektami;
- 2) zakaz lokalizowania urządzeń reklamowych.

Rozdział 7

Granice i sposoby zagospodarowania terenów lub obiektów podlegających ochronie i ustalonych na podstawie odrębnych przepisów.

§14.

1. Obszar objęty planem jest położony poza granicami terenu górniczego.
2. Zaleca się uzyskanie od właściwego organu nadzoru górniczego (Archiwum Dokumentacji Mierniczo – Geologicznej Wyższego Urzędu Górniczego w Katowicach) informacji odnośnie warunków wynikających z położenia w terenie pogórnicznym.

§15.

1. Na terenie wyznaczonego na rysunku planu zespołu przyrodniczo – krajobrazowego „Dolina Brynicy” ustala się:
 - 1) nakaz:
 - a) użytkowania terenu jako terenów zielonych,
 - b) zachowania wydzielonych w planie dośń pieszyc, ścieżek rowerowych, szlaków turystyki pieszej i dojazdów,
 - c) odtwarzanie zbiorowisk łąkowych poprzez koszenie i wypas części dzisiejszych nieużytków,
 - d) budowanie przepustów i przejść dla zwierząt na terenie barier utrudniających ich migrację,
 - e) prowadzenie stałego monitoringu stanu zasobów przyrodniczych miasta,
 - f) zachowanie zasad ochrony zespołu przyrodniczo – krajobrazowego wynikających z odrębnych przepisów;
 - 2) zakaz zmiany sposobu użytkowania terenu.

§16.

1. Na całym obszarze objętym planem, w związku z ochroną wód podziemnych (GZWP Bytom T/3) i powierzchniowych ustala się:
 - 1) nakaz
 - a) wyposażenie obszarów zabudowy w systemy kanalizacji wodno – ściekowej,
 - b) odprowadzenie wód opadowych z ciągów komunikacyjnych, placów parkingowych, terenów usług do kanalizacji deszczowej, po podczyszczeniu, w oparciu o przepisy szczególne w tym zakresie,
 - c) ochrony wód powierzchniowych i podziemnych zgodnie z obowiązującymi odrębnymi przepisami;
 - 2) zakaz:
 - a) budowy przydomowych oczyszczalni ścieków;
 - b) lokalizowania wylewisk płynnych i magazynów produktów ropopochodnych;
 - c) lokalizacji nowych obiektów uciążliwych dla środowiska i zagrażających wodom podziemnym.

§17.

1. W strefie ochrony pośredniej ujęcia „Przełajka” obejmującej cały obszar objęty planem ustala się zakaz:
 - 1) lokowania przemysłowych zakładów chemicznych;
 - 2) stosowania chemicznych środków chwasto i owadobójczych;
 - 3) intensywnego nawożenia gleby;
 - 4) budowania nowych stacji benzynowych;
 - 5) składowania odpadów przemysłowych;
 - 6) wykonywania głębokich wierceń geologicznych.

§18.

1. Na terenie objętym planem nie występują:
 - 1) tereny zamknięte;
 - 2) tereny narażone na niebezpieczeństwo powodzi;
 - 3) tereny zagrożone osuwaniem się mas ziemnych;
 - 4) tereny wymagające przekształceń i rekultywacji;
 - 5) tereny leśne.

§19.

1. Na wyznaczonej na rysunku planu strefie zalania rzeki Brynicy w przypadku awarii zapory w Kozłowej Górze ustala się:
 - 1) zakaz:
 - a) lokalizowania inwestycji zaliczanych do przedsięwzięć mogących znacząco oddziaływać na środowisko,
 - b) gromadzenia ścieków, odchodów zwierzęcych, środków chemicznych, a także innych materiałów, które mogą zanieczyścić wody,
 - c) prowadzenia odzysku lub unieszkodliwiania odpadów, w tym w szczególności ich składowania;
 - 2) nakaz stosowania rozwiązań technicznych zabezpieczających obiekty lokalizowane w strefie zalania oraz odpowiednie ich zabezpieczenia;
 - 3) dopuszczenie do dokonywania remontu obwałowań i wałów.
2. Dla zapewnienia szczelności i stabilności wałów przeciwpowodziowych ustala się zakaz wykonywania obiektów budowlanych, kopania studni, sadzawek, dołów oraz rowów w odległości mniejszej niż 50m od stopy wału po stronie odpowietrznej.

Rozdział 8 Szczegółowe zasady i warunki scalania i podziału nieruchomości.

§20.

1. Ustala się możliwość scaleń lub podziałów działek gruntu.
2. Wyznaczenie i udostępnienie działki budowlanej wymaga:
 - 1) zapewnienia dojazdu:
 - a) bezpośrednio z drogi publicznej na podstawie decyzji administracyjnej zarządcy drogi zezwalającej na zjazd z drogi publicznej;
 - b) poprzez nabycie udziałów w drodze wewnętrznej;
 - c) poprzez ustanowienie służebności przejazdu i doprowadzenia przyłączy, przy czym można ją ustanowić wyłącznie dla jedynie jednej działki, na rzecz której ją ustanowiono i jednej, na której została ona ustanowiona;
 - 2) zapewnienie dostawy energii elektrycznej, wody, odprowadzenia ścieków sanitarnych i deszczowych potwierdzone przez gestorów sieci.
3. Ustalenia dotyczące szczegółowych zasad i warunków scalania i podziału działek gruntu:
 - 1) zapewnienie zgodności dokonywania podziałów na działki budowlane z przepisami ustawy o gospodarce nieruchomościami oraz przepisami ochrony przeciwpożarowej;
 - 2) projektowane do wydzielenia działki muszą spełniać wymogi dla ustalonych w planie funkcji i przeznaczenia oraz określonych w planie zasad obsługi komunikacji;
 - 3) jeżeli wydzielenie działki i jej zabudowa, uwarunkowane są doprowadzeniem drogi oraz infrastruktury technicznej, wydzielenie winno nastąpić przy uwzględnieniu tych warunków;
 - 4) tereny położone w drugich liniach zabudowy, wymagają zapewnienia dojazdów z uwzględnieniem istniejącego zainwestowania i istniejących podziałów działek gruntu oraz zapewnienia przejazdu o szerokości minimum 3m przez pierwsze linie zabudowy do jednej działki oraz w przypadku terenów, gdzie wystąpi potrzeba dojazdu do więcej niż jednej działki, zapewnienia przejazdów do szerokości minimum 5m;
 - 5) zakaz podziału działek w taki sposób, aby nowe granice położone były w stosunku do linii rozgraniczających z terenami przeznaczonymi do komunikacji pod kątem innym niż 90 st. (z tolerancją: +/- 20 st.), dopuszcza się odstępstwa od tych parametrów jedynie w przypadku braku możliwości geometrycznych, wynikających z ukształtowania linii rozgraniczających;
 - 6) dopuszczenie wydzielenia działek o mniejszych wielkościach niż określone w ustaleniach szczegółowych, w sytuacji kiedy wydzielona działka zostanie przeznaczona na powiększenie działki sąsiedniej (poprzez jej scalenie), przy czym działka uzyskana w wyniku podziału i nie

przewidziana na powiększenie działki sąsiedniej musi spełniać warunki minimalnej wielkości określone w ustaleniach szczegółowych;

- 7) dopuszczenie wydzielenia działek o mniejszych wielkościach i szerokościach frontów niż określone w ustaleniach szczegółowych, w sytuacji kiedy wydzielona działka stanowić będzie wynik podziału, w rezultacie którego część jej powierzchni zostanie przeznaczona pod tereny komunikacji, infrastruktury technicznej lub zieleni;
- 8) dopuszczenie odstępstwa od stosowania minimalnych szerokości frontów określonych w ustaleniach szczegółowych dla działek: przylegających do placów do zawracania samochodów, działek wydzielanych jako większe (wielokrotność działki minimalnej określonej w ustaleniach szczegółowych), oraz działek narożnych;
- 9) podział na działki jest możliwy pod warunkiem zapewnienia możliwości obsługi komunikacyjnej i uzbrojenia terenu pozostałych części terenu powstałych w wyniku podziału;
- 10) dopuszczenie możliwości podziału działki gruntu w celu wydzielenia niezależnych działek pod urządzenia i obiekty infrastruktury pod warunkiem zapewnienia dojazdu do drogi publicznej bądź ustanowienie służebności przejazdu.

Rozdział 9

Zasady modernizacji, rozbudowy i budowy systemów komunikacji

§21.

1. Adaptuje się istniejący układ dróg z możliwością remontów i przebudowy, przy uwzględnieniu przepisów odrębnych.
2. W obszarze objętym planem obowiązują następujące ustalenia w odniesieniu do systemu komunikacji:
 - 1) ustala się system obsługi komunikacyjnej obszaru objętego planem z istniejących i projektowanych ulic w ramach komunikacji drogowej dróg publicznych i wewnętrznych;
 - 2) ustala się możliwość lokalizowania nie wyznaczonych na rysunku planu podziemnych urządzeń i sieci infrastruktury technicznej oraz dróg dojazdowych dla obsługi elementów zagospodarowania, pod warunkiem zachowania pozostałych ustaleń planu i wymogów określonych w przepisach odrębnych.
3. Ustala się następujące zasady zagospodarowania terenów tras komunikacyjnych:
 - 1) ustala się zasadę pełnej zgodności parametrów technicznych i dyspozycji przekrojów poprzecznych poszczególnych tras z przepisami określonymi w obowiązujących (w tym zakresie) przepisach szczególnych;
 - 2) przeznaczenie dopuszczalne w obrębie linii rozgraniczających tereny oznaczone symbolami: KDG, KDZ, KDL, KDW mogą być:
 - a) trasy rowerowe;
 - b) zatoki autobusowe i wiaty przystankowe;
 - c) ciągi infrastruktury technicznej oraz obiekty i urządzenia infrastruktury technicznej o znaczeniu lokalnym;
 - d) obiekty i urządzenia służące ograniczeniu uciążliwości komunikacyjnej;
 - e) pasy zieleni izolacyjnej, możliwie w najbardziej zewnętrznej części pasa drogowego;
 - f) obiekty małej architektury;pod warunkiem uzyskania zgody zarządcy drogi;
 - 3) wyodrębnia się tereny wydzielonych parkingów oznaczonych na rysunku planu symbolem KG.
4. Ustala się następujące zasady lokalizacji oraz bilansowania miejsc postojowych dla samochodów:
 - 1) tereny zabudowy mieszkaniowej jednorodzinnej MN, MNi, MNz – minimum 2 miejsca postojowe na jeden budynek mieszkalny;
 - 2) tereny działalności produkcyjnej, składów i magazynów P – 1 miejsce postojowe na 4 zatrudnionych na najliczniejszej zmianie plus place i miejsca postojowe dla samochodów osobowych i ciężarowych wynikające z technologii i przeznaczenia obiektu;
 - 3) tereny usług U – minimum 1 miejsce postojowe na 30m² powierzchni użytkowej lokalu usługowego plus miejsca dla pracowników w proporcji 1 miejsce postojowe na 4 zatrudnionych na najliczniejszej zmianie;
 - 4) wszystkie miejsca parkingowe oraz place manewrowe przewidziane do obsługi zabudowy usługowej oraz terenów działalności produkcyjnej, składów i magazynów należy lokalizować w ramach działek budowlanych na których obiekt jest realizowany w ramach jednego pozwolenia; dla zabudowy mieszkaniowej dopuszcza się wskazanie innego obszaru poza działką na której prowadzona jest inwestycja jednak w odległości nie większej niż 500m;

- 5) zakazuje się wykorzystywanie na cele działalności gospodarczej miejsc postojowych przeznaczonych na potrzeby mieszkańców;
 - 6) dopuszcza się lokalizowanie miejsc postojowych w formie zatok parkingowych w obrębie linii rozgraniczających ulic wewnętrznych, dojazdowych i lokalnych.
5. W zakresie rozbudowy i budowy wewnętrznego układu komunikacyjnego ustala się:
- 1) wydzielanie dróg lokalnych, jako odrębnych działek gruntowych o szerokościach minimum 12m;
 - 2) wydzielanie dojazdów do działek budowlanych, jako odrębnych działek gruntowych o szerokościach minimum 6m dla dojazdów o długości nieprzekraczającej 150m;
 - 3) wydzielanie dojazdów do działek budowlanych, jako odrębnych działek gruntowych o szerokościach minimum 8m dla dojazdów o długości przekraczającej 150m;
 - 4) wydzielanie placów do zawracania i mijanek zgodnych z wymaganiami p. poz. na dojazdach do działek;
 - 5) wydzielanie placów do zawracania o wymiarach minimum 12x12m na dojazdach do działek o długości powyżej 50 m;
 - 6) wydzielenie ciągów pieszo - jezdnych o szerokościach minimum 5m;
 - 7) wydzielenie ciągów pieszo - rowerowych o szerokościach minimum 3m;
 - 8) wydzielenie ciągów pieszych o szerokościach minimum 2m;
 - 9) w przypadku działek przeznaczonych na cele budowlane przylegających bezpośrednio do drogi zbiorczej, ustala się obowiązek zorganizowania wspólnego włączenia dla minimum 2 działek i uzgodnienia lokalizacji z zarządcą drogi; ustanowienie w/w zjazdu możliwe jest jedynie w przypadku gdy działka nie ma bezpośredniego dostępu do drogi lokalnej, dojazdowej lub wewnętrznej;
 - 10) zagospodarowanie terenów w rejonie skrzyżowań dróg, a w szczególności ogrodzenia i nasadzenia zieleni nie mogą powodować ograniczenia widoczności i pogarszać parametrów trójkątów widoczności wyznaczonych zgodnie z obowiązującymi przepisami szczególnymi.

Rozdział 10

Zasady modernizacji, rozbudowy i budowy infrastruktury technicznej.

§22.

1. Dopuszcza się lokalizację sieci oraz urządzeń infrastruktury technicznej oraz zmianę przebiegu istniejących uwidocznionych oraz niewidocznionych na rysunku planu sieci, wszelkich urządzeń infrastruktury technicznej oraz lokalizację nowych, przy zachowaniu zasad określonych w przepisach odrębnych, z których wynikają między innymi ograniczenia dla sposobów zagospodarowania terenów istniejącej lub projektowanej infrastruktury technicznej.
2. Wszelkie nowe sieci i urządzenia infrastruktury technicznej należy lokalizować zgodnie z następującymi zasadami ogólnymi:
 - 1) w liniach rozgraniczających dróg oraz niewydzielonych dojazdów; prowadzenie sieci uzbrojenia w liniach rozgraniczających dróg nie może ograniczać możliwości realizacji przeznaczenia podstawowego terenów i musi być zgodnie z obowiązującymi przepisami;
 - 2) wzdłuż istniejących sieci, w normatywnej odległości od sieci istniejących;
 - 3) wzdłuż granic ogrodzeń lub w ich bezpośrednim sąsiedztwie – w odległości od tych granic wynikającej z uwarunkowań technicznych i technologicznych związanych z występującymi ogrodzeniami;
 - 4) kolizje z istniejącym zainwestowaniem terenu, podziemnym i nadziemnym, należy rozwiązać w uzgodnieniu z właścicielami i użytkownikami urządzeń.

§23.

W zakresie zaopatrzenia w wodę ustala się:

- 1) zasilanie z miejskiej sieci wodociągowej, podlegającej remontom, rozbudowie oraz przebudowie stosownie do potrzeb, na warunkach określonych przez administratora sieci.

§24.

W zakresie odprowadzenia ścieków sanitarnych ustala się:

- 1) odbiorcą ścieków komunalnych pozostaje system kanalizacji sanitarnej miasta;
- 2) zakaz odprowadzania ścieków bytowych, powstałych na obszarze planu do wód powierzchniowych, rowów melioracyjnych oraz wprost do gruntu;

- 3) zakaz budowy indywidualnych oczyszczalni ścieków w systemie dogruntowym;
- 4) budowę kanalizacji sanitarnej dla wszystkich obszarów zainwestowania;
- 5) budowę pompowni kanałowych ścieków bytowych stosownie do potrzeb, na terenach dróg publicznych i wewnętrznych oraz własnych Inwestorów;
- 6) odprowadzanie ścieków systemem grawitacyjno – tłocznym do oczyszczalni zlokalizowanych poza obszarem planu, na warunkach określonych przez administratora sieci;
- 7) dopuszczenie, do czasu realizacji systemu kanalizacji rozdzielczej, wykorzystanie istniejącej kanalizacji ogólnospławnej;
- 8) uzyskanie stosownego pozwolenie od organu ochrony środowiska na odprowadzenie ścieków przemysłowych zawierających substancje szkodliwe do sieci kanalizacji.

§25.

W zakresie odprowadzenia wód opadowych i roztopowych ustala się:

- 1) odprowadzenie do miejskiej sieci kanalizacji przeznaczonej do odprowadzania wód opadowych do urządzeń podczyszczających lub oczyszczających sieci;
- 2) nakaz budowy sieci kanalizacji deszczowej dla wszystkich obszarów zainwestowania;
- 3) nakaz utwardzania i skanalizowania terenów o powierzchni powyżej 0,1ha, na których może dojść do zanieczyszczenia substancjami ropopochodnymi lub chemicznymi;
- 4) nakaz neutralizacji substancji ropopochodnych i chemicznych na terenach własnych inwestorów, przed ich wprowadzeniem do kanalizacji;
- 5) dopuszczenie zagospodarowanie wód deszczowych na terenach własnych inwestorów w zbiornikach retencyjnych do czasu budowy sieci kanalizacji deszczowej.

§26.

W zakresie zaopatrzenia w energię elektryczną ustala się:

- 1) zachowanie lokalizacji sieci i urządzeń średnich i niskich napięć, stref ochronnych, stacji transformatorowych SN/Nn oraz linii kablowych średniego napięcia, a także sieci rozdzielczych niskiego napięcia i oświetlenia ulicznego;
- 2) kolizje z istniejącym zainwestowaniem terenu, podziemnym i nadziemnym, należy rozwiązać w uzgodnieniu z właścicielami i użytkownikami urządzeń;
- 3) zasilanie odbiorców z istniejącego systemu elektroenergetycznego sieć i średnich i niskich napięć podlegających remontom, przebudowie i rozbudowie stosownie do potrzeb;
- 4) budowę nowych stacji transformatorowych, sieci średniego i niskiego napięcia i innych urządzeń elektroenergetycznych oraz rozbudowę i modernizację sieci rozdzielczej średniego i niskiego napięcia dla obszaru całego planu, stosownie do potrzeb, w wyniku realizacji umów przyłączeniowych;
- 5) budowę sieci elektroenergetycznej średniego i niskiego napięcia oraz oświetlenia ulicznego w wykonaniu kablowym, doziemnym;
- 6) odległość przewodów linii elektroenergetycznych od budynków oraz zagospodarowanie terenów w sąsiedztwie urządzeń elektroenergetycznych na podstawie przepisów odrębnych.

§27.

W zakresie zaopatrzenia w gaz:

- 1) utrzymuje się lokalizację sieci i urządzeń istniejącej sieci gazowej.
- 2) ustala się zaopatrzenie w gaz z sieci gazowej podlegającej remontom, przebudowie oraz rozbudowie stosownie do potrzeb;
- 3) dostawa gazu po zawarciu porozumienia pomiędzy dostawcą gazu a odbiorcą oraz spełnieniu kryteriów ekonomicznych opłacalności dla dostawcy (Przedsiębiorstwa Gazowego); warunki techniczne budowy sieci gazowej zgodnie z obowiązującymi przepisami;
- 4) ustala się lokalizowanie szafek gazowych w liniach ogrodzenia, otwieranych na zewnątrz, w indywidualnych przypadkach w miejscu uzgodnionym z zarządcą sieci gazowej.

§28.

W zakresie zaopatrzenia w energię ciepłą:

- 1) zaleca się zasilania z magistralnej sieci ciepłowniczej na warunkach określonych przez administratora sieci;

- 2) ustala się indywidualne i zbiorowe źródła zaopatrzenia w ciepło, zasilane paliwem: gazowym, energią elektryczną, olejem opałowym o niskiej zawartości siarki i innymi proekologicznymi czynnikami grzewczymi, w tym odnawialnymi nośnikami energii, zgodnymi z obowiązującymi wymogami ochrony środowiska;
- 3) zakaz realizacji kotłowni lokalnych lub innych źródeł energii cieplnej korzystających z bezpośredniego spalania węgla, koksu, miału węglowego w zabudowie mieszkaniowej jednorodzinnej zorganizowanej, zabudowie usług oświaty i zieleni oraz zabudowie usługowej.

§29.

W zakresie obsługi telekomunikacji i radiokomunikacji ustala się:

- 1) zachowanie istniejących systemów infrastruktury telekomunikacyjnej telefonii stacjonarnej i infrastruktury radiolokalizacyjnej;
- 2) zapewnienie obsługi systemami infrastruktury telekomunikacyjnej i radiokomunikacyjnej stosownie do występującego zapotrzebowania na usługi telekomunikacyjne i radiokomunikacyjne z istniejącego systemu oraz poprzez budowę nowych i rozbudowę istniejących sieci i urządzeń infrastruktury telekomunikacyjnej i radiokomunikacyjnej, szczególnie na terenach nowego zainwestowania, z uwzględnieniem ograniczeń określonych przepisami odrębnymi i niniejszą ustawą;
- 3) możliwość zmiany sieci napowietrznej na sieci doziemne;
- 4) realizację nowych linii telekomunikacyjnych sieci stacjonarnej w postaci kabli teletechnicznych ułożonych w kanalizacji teletechnicznej lub doziemnych, prowadzonych w obrębie linii rozgraniczających istniejących i projektowanych ulic, ciągów piesznych i ścieżek rowerowych, na warunkach określonych przez zarządców dróg;
- 5) dopuszczenie, w sytuacjach uzasadnionych względami technicznymi, bezpieczeństwa lub innymi, wynikającymi z potrzeb społeczno – gospodarczych, sytuowanie tejsze sieci poza liniami rozgraniczającymi dróg, z zachowaniem przepisów odrębnych i po uzgodnieniu z właścicielami terenów;
- 6) zakaz lokalizacji wolno stojących anten, masztów i ich konstrukcji wsporczych;
- 7) dopuszczenie lokalizacji anten i ich konstrukcji wsporczych na budynkach usługowych oraz obiektów produkcyjnych, składów i magazynów;
- 8) realizację wszelkich przyłącza infrastruktury telekomunikacyjnej do odbiorców indywidualnych z wykluczeniem linii napowietrznych.

§30.

W zakresie gospodarki odpadami ustala się:

- 1) powszechną obsługę w zakresie wywożenia odpadów na wysypisko rejonowe znajdujące się poza obszarem planu;
- 2) zasadę utrzymania porządku i czystości oraz program gospodarki odpadami w oparciu o obowiązujące przepisy gminne;
- 3) nakaz lokalizowania miejsc na odpady w sposób umożliwiający dostęp do nich z drogi wewnętrznej lub publicznej;
- 4) dopuszczenie wyznaczenia wspólnego dla kilku budynków lub działek miejsca na pojemniki do gromadzenia odpadów;
- 5) powstające odpady z działalności przemysłowej, produkcyjnej i usługowej, w zależności od rodzaju, winny być selektywnie gromadzone, w odpowiednio przystosowanych pojemnikach, w wyznaczonych miejscach oraz okresowo odbierane przez specjalistyczne jednostki zajmujące się ich utylizacją lub gospodarczym wykorzystaniem;
- 6) sposób czasowego przechowywania odpadów winien zabezpieczyć je przed inflitacją wód opadowych, nie powodując zagrożenia dla środowiska gruntowo – wodnego.

§31.

Na obszarze objętym planem dopuszcza się wprowadzenie dodatkowych, nie wymienionych w rozdziale 10 sieci, np.: telewizji kablowej, instalacji alarmowych, przekaźników antenowych pod następującymi warunkami:

- 1) realizacji inwestycji nie narusza przepisów odrębnych oraz pozostałych ustaleń planu;
- 2) eksploatacja instalacji lub urządzenia nie powinna powodować przekroczenia standardów emisyjnych;

- 3) wszelkie przyłącza infrastruktury telekomunikacyjnej do odbiorców indywidualnych należy realizować z wykluczeniem linii napowietrznych.

Rozdział 11

Sposoby i termin tymczasowego zagospodarowania, urządzenia i użytkowania terenów.

§32.

W zakresie lokalizowania tymczasowej zabudowy ustala się:

- 1) dopuszczenie lokalizowania zabudowy tymczasowej, z wykluczeniem takich obiektów budowlanych jak obiekty kontenerowe i barakowozy, o ile nie są one związane z prowadzeniem budowy.

§33.

Do czasu realizacji zagospodarowania terenu zgodnie z przeznaczeniem ustalonym w planie, tj.: w dniu wejścia w życie niniejszego planu, tereny w obszarze objętym planem mogą być wykorzystane w sposób dotychczasowy.

Rozdział 12

Obszary ograniczonego użytkowania

§34.

1. W granicach objętym planem występują lokalne ograniczenia i utrudnienia w realizacji ustalonych planem przeznaczeń, które wynikają z istniejącego technicznego zainwestowania terenu, w tym:
 - 1) linia elektroenergetyczna 220kV ze strefą ochronną o szerokości 50m – po 25m z każdej strony od osi linii mierząc poziomo i prostopadłe do osi;
 - 2) linia elektroenergetyczna 30kV;
 - 3) linia elektroenergetyczna 20 i 6kV;
 - 4) gazociąg wysokiego i podwyższonego ciśnienia;
 - 5) linia elektroenergetyczna niskiego napięcia do 1kV;
 - 6) strefa ochrony sanitarnej cmentarza.
2. W obszarze strefy technicznej sieci elektroenergetycznej wysokiego i średniego napięcia:
 - 1) zakazuje się wznoszenia budynków i użytkowania terenu, które mogłyby zagrażać trwałości i bezpieczeństwu linii elektroenergetycznych oraz przebywających w ich sąsiedztwie ludzi;
 - 2) zakazuje się nasadzenia drzew, które podczas swojego wzrostu mogą zbliżyć się do przewodów roboczych linii na odległość mniejszą niż 10m od rzutu poziomego skrajnego przewodu dla linii 220kV lub 5m w pozostałych przypadkach;
 - 3) nakazuje się zapewnienie swobodnego dojazdu do słupów linii elektroenergetycznych sprzętu ciężkiego oraz swobodnego przemieszczania się w ich obrębie (w obszarze słupów 15m od słupów);
 - 4) dopuszcza się: rolnicze użytkowanie strefy przy odpowiednim ograniczeniu rodzaju i wysokości upraw, inne formy użytkowania terenu, w przypadku aktualizacji odpowiednich przepisów odrębnych lub indywidualnej zgody zarządcy linii elektroenergetycznej na dokonanie uprawnionego odstępstwa;
 - 5) w przypadku zaistnienia zagrożenia trwałości lub bezpieczeństwa linii elektroenergetycznych, wystąpienia zagrożenia porażeniowego lub innego bezpośrednio zagrażającego życiu lub zdrowi osób postronnych, zezwala się na jego usunięcie przez właściciela sieci elektroenergetycznej niezwłocznie po jego ujawnieniu.
3. Wzdłuż linii napowietrznej niskiego napięcia do 1kV należy uwzględnić pasy ochronne wolne od zagospodarowania i zadrzewienia o szerokości 4m (2 x po 2m od osi linii), tzw. strefy techniczne umożliwiające eksploatację sieci napowietrznych z uwzględnieniem dojazdu do stanowisk słupowych.
4. W obszarze strefy technicznej istniejącego gazociągu wysokiego i podwyższonego ciśnienia ustala się zakaz zabudowy, chyba że zarządca systemu ustali inaczej.
5. Dopuszcza się możliwość likwidacji, zmiany trasy lub innego sposobu prowadzenia sieci infrastruktury technicznej i zmniejszenia lub likwidacji wyznaczonych stref technicznych. Uwolnione w ten sposób tereny mogą być wykorzystane jako zieleń, drogi, parkingi, inne sieci infrastruktury technicznej lub w inny sposób, ale taki sam jak tereny sąsiednie z uwzględnieniem innych ustaleń planu dla tych terenów.

§35.

Na terenie objętym planem ustanawia się obszar ograniczonego użytkowania który stanowi strefa ochrony sanitarnej wokół cmentarza wyznaczona jako pas szerokości 50m, gdzie:

- 1) dopuszcza się pozostawienie gruntów w dotychczasowym użytkowaniu oraz realizację parkingów i zespołów parkingowych;
- 2) zakazuje się lokalizacji nowych zabudowań mieszkalnych, zakładów produkujących artykuły żywnościowe, zakładów żywienia zbiorowego bądź zakładów przechowujących artykułów żywności.

Rozdział 13

Ustalenia szczegółowe dla terenów o różnym przeznaczeniu lub różnych zasadach zagospodarowania

§36.

Dla terenów oznaczonych na rysunku planu symbolami **1MN - 5MN** ustala się:

- 1) przeznaczenie podstawowe – zabudowa mieszkaniowa jednorodzinna wolno stojąca lub bliźniacza;
- 2) przeznaczenie dopuszczalne – usługi w obrębie budynków mieszkalnych o powierzchni całkowitej nieprzekraczającej 30% powierzchni całkowitej budynku mieszkalnego z wyłączeniem usług:
 - a) sprzedaży, obsługi i napraw pojazdów samochodowych i motocykli,
 - b) sprzedaży paliw,
 - c) handlu odpadami i złomem,
 - d) handlu hurtowego,
 - e) produkcyjnych i przemysłowych,
 - f) gastronomicznych, rozrywkowych oraz warsztatów stolarskich i kamieniarskich;
- 3) przeznaczenie uzupełniające:
 - a) garaże i budynki gospodarcze w ilości nie większej niż dwa na działce budowlanej,
 - b) obiekty małej architektury,
 - c) miejsca postojowe przewidziane do obsługi terenu MN,
 - d) sieci i urządzenia infrastruktury technicznej,
 - e) zieleń urządzona;
- 4) warunkiem uzyskania pozwolenia na budowę jest przyłączenie wnioskowanej działki budowlanej do systemu infrastruktury technicznej, a w szczególności do miejskiego systemu odprowadzania ścieków oraz do drogi publicznej, zgodnie z ustaleniami Rozdziału 9 i Rozdziału 10;
- 5) zasady ochrony i kształtowania ładu przestrzennego określone w rozdziale 3;
- 6) zasady ochrony środowiska, przyrody i krajobrazu kulturowego określone w rozdziale 4;
- 7) obsługa komunikacyjna, w tym ilość miejsc parkingowych zgodnie z rozdziałem 9;
- 8) infrastruktura techniczna zgodnie z rozdziałem 10;
- 9) wskaźnik zabudowy działki budowlanej – do 40%;
- 10) powierzchnia terenu biologicznie czynnego – minimum 35% powierzchni działki budowlanej przewidzianej pod inwestycję;
- 11) wysokość zabudowy – do II kondygnacji nadziemnych (w tym poddasze użytkowe), maksymalnie 9m;
- 12) dachy:
 - a) symetryczne (z wyjątkiem jednospadowych) o kącie nachylenia połaci 30° - 45° ; wyjątek stanowi zabudowa luki budowlanej w sąsiedztwie obiektów o dachach płaskich lub prawie płaskich, gdzie dopuszcza się dachy płaskie (do 12°); dla budownictwa jednokondygnacyjnego, bez poddasza użytkowego, dopuszcza się minimalny kąt nachylenia połaci 25° ;
- 13) zakaz sprowadzania połaci dachowych do poziomu terenu;
- 14) forma architektoniczna wolno stojących małych obiektów gospodarczych i garaży powinna spełniać następujące wymagania:
 - a) wysokość zabudowy – maksymalnie I kondygnacja nadziemna,
 - b) dachy jak w pkt 12, z dopuszczeniem dachów płaskich o kącie nachylenia połaci do 12° ,
 - c) kolorystyka dachów i ścian – dostosowana do głównego budynku na działce;
- 15) zakaz stosowania ogrodzeń z prefabrykatów betonowych oraz niepowlekaną siatki drucianej (dopuszcza się siatkę powlekaną) od strony ulic i ciągów pieszych;

16) stosowanie ogrodzeń o ażurowości minimum 50%.

§37.

Dla terenów oznaczonych na rysunku planu symbolami **1MNi**, **2MNi** ustala się:

- 1) przeznaczenie podstawowe – zabudowa mieszkaniowa jednorodzinna wolno stojąca;
- 2) przeznaczenie dopuszczalne – usługi w obrębie budynków mieszkalnych o powierzchni całkowitej nieprzekraczającej 30% powierzchni całkowitej budynku mieszkalnego z wyłączeniem usług:
 - a) sprzedaży, obsługi i napraw pojazdów samochodowych i motocykli,
 - b) sprzedaży paliw,
 - c) handlu odpadami i złomem,
 - d) handlu hurtowego;
 - e) produkcyjnych i przemysłowych,
 - f) gastronomicznych, rozrywkowych oraz warsztatów stolarskich i kamieniarskich;
- 3) przeznaczenie uzupełniające:
 - a) garaże i budynki gospodarcze w ilości nie większej niż dwa na działce,
 - b) obiekty małej architektury,
 - c) miejsca postojowe przewidziane do obsługi terenu MNi,
 - d) sieci i urządzenia infrastruktury technicznej,
 - e) zieleń urządzona;
- 4) warunkiem uzyskania pozwolenia na budowę jest przyłączenie wnioskowanej działki budowlanej do systemu infrastruktury technicznej, a w szczególności do miejskiego systemu odprowadzania ścieków oraz do drogi publicznej, zgodnie z ustaleniami rozdziału 9 i rozdziału 10;
- 5) zakaz realizacji zabudowy w granicy oraz w odległościach mniejszych niż odpowiednio 3m i 4m do granic działki dla zabudowy mieszkaniowej jednorodzinnej wolno stojącej;
- 6) zakaz realizacji wyniesionych parterów lub podpiwniczeń na wysokości powyżej 1m nad poziomem terenu, mierzonej od strony wejścia głównego;
- 7) zasady ochrony i kształtowania ładu przestrzennego określone w rozdziale 3;
- 8) zasady ochrony środowiska, przyrody i krajobrazu kulturowego określone w rozdziale 4;
- 9) obsługa komunikacyjna, w tym ilość miejsc parkingowych zgodnie z rozdziałem 9;
- 10) infrastruktura techniczna zgodnie z rozdziałem 10;
- 11) wskaźnik zabudowy działki budowlanej – do 40%;
- 12) powierzchnia terenu biologicznie czynnego – minimum 35% powierzchni działki przewidzianej pod inwestycję;
- 13) wysokość zabudowy – II kondygnacje nadziemne (w tym poddasze użytkowe), maksymalnie 9m;
- 14) dachy – symetryczne (z wyjątkiem jednospadowych) o kącie nachylenia połaci 35° - 45° ; dla budownictwa jednokondygnacyjnego, bez poddasza użytkowego, dopuszcza się minimalny kąt nachylenia połaci 25° ;
- 15) zakaz sprowadzania połaci dachowych do poziomu terenu;
- 16) forma architektoniczna wolno stojących małych obiektów gospodarczych i garaży powinna spełniać następujące wymagania:
 - a) wysokość zabudowy – maksymalnie I kondygnacja nadziemna,
 - b) dachy jak w pkt 14 z dopuszczeniem dachów płaskich o kącie nachylenia połaci do 12° ,
 - c) kolorystyka dachów i ścian – dostosowana do głównego budynku na działce;
- 17) zakaz stosowania ogrodzeń z prefabrykatów betonowych oraz siatki drucianej od strony ulic i ciągów pieszych;
- 18) stosowanie ogrodzeń o ażurowości minimum 50%;
- 19) zasady i warunki scalania i podziału nieruchomości, zgodnie z rozdziałem 8, szczególnie:
 - a) wielkość nowych wydzielonych działek minimum 770m^2 (z tolerancją minus 10%) dla zabudowy wolno stojącej,
 - b) szerokość frontu nowo wydzielonych działek na minimalnie 22m – dla zabudowy wolno stojącej,
 - c) wymóg zapewnienia dojazdu publicznego do stref ochronnych do istniejącej sieci.

§38.

Dla terenu oznaczonego na rysunku planu symbolem **1MNi + U** ustala się:

- 1) przeznaczenie podstawowe – zabudowa mieszkaniowa jednorodzinna wolno stojąca;

- 2) przeznaczenie dopuszczalne – usługi z wyłączeniem usług:
 - a) sprzedaży, obsługi i napraw pojazdów samochodowych i motocykli;
 - b) sprzedaży paliw,
 - c) handlu odpadami i złomem,
 - d) handlu hurtowego,
 - e) produkcyjnych i przemysłowych,
 - f) gastronomicznych, rozrywkowych oraz warsztatów stolarskich i kamieniarskich;
- 3) przeznaczenie uzupełniające:
 - a) garaże i budynki gospodarcze w ilości nie większej niż dwa na działce budowlanej z budynkiem mieszkalnym jednorodzinny;
 - b) obiekty małej architektury,
 - c) miejsca postojowe przewidziane do obsługi terenu MNi+U,
 - d) ciągi pieszo - jezdne,
 - e) sieci i urządzenia infrastruktury technicznej,
 - f) zieleń urządzona;
- 4) warunkiem uzyskania pozwolenia na budowę jest przyłączenie wnioskowanej działki budowlanej do systemu infrastruktury technicznej, a w szczególności do miejskiego systemu odprowadzania ścieków oraz do drogi publicznej, zgodnie z ustaleniami rozdziału 9 i rozdziału 10;
- 5) zakaz realizacji zabudowy w granicy oraz w odległościach mniejszych niż odpowiednio 3m i 4m do granic działki dla zabudowy mieszkaniowej jednorodzinnej wolno stojącej;
- 6) zakaz realizacji wyniesionych parterów lub podpiwniczeń na wysokości powyżej 1m nad poziomem terenu, mierzonej od strony wejścia głównego;
- 7) zasady ochrony i kształtowania ładu przestrzennego określone w rozdziale 3;
- 8) zasady ochrony środowiska, przyrody i krajobrazu kulturowego określone w rozdziale 4;
- 9) obsługa komunikacyjna, w tym ilość miejsc parkingowych zgodnie z rozdziałem 9;
- 10) infrastruktura techniczna zgodnie z rozdziałem 10;
- 11) wskaźnik zabudowy działki budowlanej – do 40%;
- 12) powierzchnia terenu biologicznie czynnego – minimum 35% powierzchni działki przewidzianej pod inwestycję;
- 13) wysokość zabudowy – do II kondygnacji nadziemnych (w tym poddasze użytkowe), maksymalnie 9m;
- 14) dachy – symetryczne (wyjątkiem jednospadowych) o kącie nachylenia połaci 35° - 45° ; dla budownictwa jednokondygnacyjnego, bez poddasza użytkowego, dopuszcza się minimalny kąt nachylenia połaci na poziomie 25° ; dla zabudowy usługowej dopuszcza się dachy płaskie o kącie nachylenia połaci do 12° ;
- 15) zakaz sprowadzania połaci dachowych do poziomu terenu;
- 16) forma architektoniczna wolno stojących małych obiektów gospodarczych i garaży powinna spełniać następujące wymagania:
 - a) wysokość zabudowy – maksymalnie I kondygnacja nadziemna;
 - b) dachy jak w pkt 14 z dopuszczeniem dachów płaskich o kącie nachylenia połaci do 12° ;
 - c) kolorystyka dachów i ścian – dostosowana do głównego budynku na działce;
- 17) zakaz stosowania ogrodzeń z prefabrykatów betonowych oraz siatki drucianej od strony ulic i ciągów pieszych;
- 18) stosowanie ogrodzeń o ażurowości minimum 50%;
- 19) zasady i warunki scalania i podziału nieruchomości, zgodnie z rozdziałem 8, szczególnie:
 - a) wielkość nowych wydzielonych działek minimum 770m^2 (z tolerancją minus 10%) dla zabudowy wolno stojącej,
 - b) szerokość frontu nowo wydzielonych działek na minimalnie 22m – dla zabudowy wolno stojącej,
 - c) wymóg zapewnienia dojazdu publicznego do stref ochronnych do istniejącej sieci.

§39.

Dla terenów oznaczonych na rysunku planu symbolami **1MNz- 4MNz** ustala się:

- 1) przeznaczenie podstawowe – zabudowa mieszkaniowa jednorodzinna: bliźniacza, szeregowa;
- 2) przeznaczenie dopuszczalne – usługi w obrębie budynków mieszkalnych o powierzchni całkowitej nieprzekraczającej 30% powierzchni całkowitej budynku mieszkalnego z wyłączeniem usług:
 - a) sprzedaży, obsługi i naprawy pojazdów samochodowych i motocykli,
 - b) sprzedaży paliw,
 - c) handlu odpadami i złomem,

- d) handlu hurtowego,
 - e) produkcyjnych i przemysłowych,
 - f) gastronomicznych, rozrywkowych oraz warsztatów stolarskich i kamieniarskich;
- 3) przeznaczenie uzupełniające:
 - a) garaże i budynki gospodarcze w ilości nie większej niż dwa na działce budowlanej,
 - b) obiekty małej architektury,
 - c) ulic dojazdowe, miejsca postojowe przewidziane do obsługi terenu MNz,
 - d) ciągi pieszo jezdne,
 - e) sieci i urządzenia infrastruktury technicznej,
 - f) zieleń urządzona ogólnodostępna;
 - 4) warunkiem uzyskania pozwolenia na budowę jest przyłączenie wnioskowanej działki budowlanej do systemu infrastruktury technicznej, a w szczególności do miejskiego systemu odprowadzania ścieków oraz do drogi publicznej, zgodnie z ustaleniami rozdziału 9 i rozdziału 10;
 - 5) zakaz realizacji wyniesionych parterów lub podpiwniczeń na wysokości powyżej 1,2m nad poziomem terenu, mierzony od strony wejścia głównego;
 - 6) zasady ochrony i kształtowania ładu przestrzennego określone w rozdziale 3;
 - 7) zasady ochrony środowiska, przyrody i krajobrazu kulturowego określone w rozdziale 4;
 - 8) obsługa komunikacyjna, w tym ilość miejsc parkingowych zgodnie z rozdziałem 9;
 - 9) infrastruktura techniczna zgodnie z rozdziałem 10;
 - 10) wskaźnik zabudowy działki budowlanej – do 50%;
 - 11) powierzchnia terenu biologicznie czynnego – minimum 35% powierzchni działki przewidzianej pod zabudowę mieszkaniową jednorodzinną;
 - 12) wysokość zabudowy – do III kondygnacji nadziemnych (w tym poddasze użytkowe), maksymalnie 12m;
 - 13) dachy – symetryczne (z wyjątkiem jednospadowych) o kącie nachylenia połaci 35° - 45° ;
 - 14) zakaz sprowadzania połaci dachowych do poziomu terenu;
 - 15) forma architektoniczna wolno stojących małych obiektów gospodarczych i garaży powinna spełniać następujące wymagania:
 - a) wysokość zabudowy – maksymalnie I kondygnacja nadziemna;
 - b) dachy jak w pkt 12;
 - c) kolorystyka dachów i ścian – dostosowana do głównego budynku na działce;
 - 16) zakaz stosowania ogrodzeń z prefabrykatów betonowych oraz siatki drucianej od strony ulic, placów oraz ciągów pieszych;
 - 17) stosowanie ogrodzeń o ażurowości minimum 50%;
 - 18) zasady i warunki scalania i podziału nieruchomości, zgodnie z rozdziałem 8, szczególnie:
 - a) wielkość nowych wydzielonych działek minimum 550m^2 (z tolerancją minus 10%) dla zabudowy bliźniaczej,
 - b) wielkość nowych wydzielonych działek minimum 330m^2 (z tolerancją minus 10%) dla zabudowy szeregowej,
 - c) szerokość frontu nowo wydzielonych działek na min. 15m – dla zabudowy bliźniaczej,
 - d) szerokość frontu nowo wydzielonych działek na min. 10m – dla zabudowy szeregowej,
 - e) wymóg zapewnienia dojazdu publicznego do stref ochronnych od istniejącej sieci.

§40.

Dla terenu oznaczonego na rysunku planu symbolem **1U** ustala się:

- 1) przeznaczenie podstawowe – adaptacja istniejącej stacji paliw;
- 2) przeznaczenie dopuszczalne – usługi z wyjątkiem usług związanych z handlem i przetwarzaniem odpadów oraz złomu i ich składowaniem, obsługą i naprawą pojazdów samochodowych i motocykli;
- 3) przeznaczenie uzupełniające:
 - a) garaże, zespoły garaży, parkingi i parkingi wielopoziomowe
 - b) sieci i urządzenia infrastruktury technicznej;
 - c) miejsca postojowe;
 - a) zieleń urządzona.
- 4) warunkiem uzyskania pozwolenia na budowę jest przyłączenie wnioskowanej działki budowlanej do systemu infrastruktury technicznej, a w szczególności do miejskiego systemu odprowadzania ścieków oraz do drogi publicznej, zgodnie z ustaleniami rozdziału 9 i rozdziału 10;
- 5) zasady ochrony i kształtowania ładu przestrzennego określone w rozdziale 3;
- 6) zasady ochrony środowiska, przyrody i krajobrazu kulturowego określone w rozdziale 4;

- 7) obsługa komunikacyjna, w tym ilość miejsc parkingowych zgodnie z rozdziałem 9;
- 8) infrastruktura techniczna zgodnie z rozdziałem 10;
- 9) wskaźnik zabudowy działki budowlanej – do 20%;
- 10) powierzchnia terenu biologicznie czynnego – minimum 20% powierzchni działki przewidzianej pod inwestycję;
- 11) wysokość zabudowy – maksymalnie 6m;
- 12) dachy - płaskie o kącie nachylenia połaci nie przekraczającym 12⁰.

§41.

Dla terenu oznaczonego na rysunku planu symbolem **1UO+Z, 2UO+Z** ustala się:

- 1) przeznaczenie podstawowe – usługi: edukacji, sportu, rekreacji, administracji oraz kultury religijnej i zieleń urządzonej; zaleca się wprowadzenie oświetlenia na terenach zieleni urządzonej;
- 2) przeznaczenie uzupełniające:
 - a) sieci i urządzenia infrastruktury technicznej;
 - b) parkingi;
 - c) elementy małej architektury;
 - d) zieleń urządzonej;
 - e) boiska szkolne, place zabaw dla dzieci z piaskownicą.
- 3) zasady ochrony i kształtowania ładu przestrzennego określone w rozdziale 3;
- 4) zasady ochrony środowiska, przyrody i krajobrazu kulturowego określone w rozdziale 4;
- 5) obsługa komunikacyjna, w tym ilość miejsc parkingowych zgodnie z rozdziałem 9;
- 6) infrastruktura techniczna zgodnie z rozdziałem 10;
- 7) wskaźnik zabudowy działki budowlanej – do 25%;
- 8) wysokość zabudowy – I - II kondygnacje nadziemne i maksymalnie 9m;
- 9) dachy – płaskie o kącie nachylenia połaci do 12⁰, osłonięte attyką;
- 10) zakaz stosowania ogrodzeń z prefabrykatów betonowych oraz siatki drucianej.

§42.

Dla terenów oznaczonych na rysunku planu symbolami **1P/U, 2P/U** ustala się:

- 1) przeznaczenie podstawowe – tereny obiektów produkcyjnych, składów i magazynów oraz zabudowy usługowej;
- 2) przeznaczenie dopuszczalne – garaże i zespoły garaży, parkingi i parkingi wielopoziomowe oraz usługi z wyjątkiem usług związanych z przetwarzaniem odpadów, złomu i ich składowania;
- 3) przeznaczenie uzupełniające:
 - a) obiekty małej architektury,
 - b) ulic dojazdowe, miejsca postojowe przewidziane do obsługi terenu P/U,
 - c) ciągi pieszo jezdne,
 - d) sieci i urządzenia infrastruktury technicznej,
 - e) zieleń urządzonej;
- 4) warunkiem uzyskania pozwolenia na budowę jest przyłączenie wnioskowanej działki budowlanej do systemu infrastruktury technicznej, a w szczególności do miejskiego systemu odprowadzania ścieków oraz do drogi publicznej, zgodnie z ustaleniami rozdziału 9 i rozdziału 10;
- 5) zasady ochrony i kształtowania ładu przestrzennego określone w rozdziale 3;
- 6) zasady ochrony środowiska, przyrody i krajobrazu kulturowego określone w rozdziale 4;
- 7) obsługa komunikacyjna, w tym ilość miejsc parkingowych zgodnie z rozdziałem 9;
- 8) infrastruktura techniczna zgodnie z rozdziałem 10;
- 9) wskaźnik zabudowy działki budowlanej – nie określa się;
- 10) powierzchnia terenu biologicznie czynnego – minimum 20% powierzchni działki przewidzianej pod inwestycję;
- 11) wysokość zabudowy – maksymalnie 12m;
- 12) dachy – płaskie o kącie nachylenia połaci do 12⁰.

§43.

Dla terenów oznaczonych na rysunku planu symbolami **1Z** ustala się:

- 1) przeznaczenie podstawowe – tereny trwałych użytków zielonych;

- 2) przeznaczenie dopuszczalne – inwestycje z zakresu infrastruktury technicznej;
- 3) zasady ochrony środowiska, przyrody i krajobrazu kulturowego określa § 7;
- 4) infrastruktura techniczna zgodnie z rozdziałem 10.

§44.

Dla terenów oznaczonych na rysunku planu symbolami **1ZI – 4ZI** ustala się:

- 1) przeznaczenie podstawowe – zieleń izolacyjna;
- 2) przeznaczenie dopuszczalne – inwestycje z zakresu infrastruktury technicznej oraz obiekty i urządzenia służące zmniejszeniu niekorzystnych oddziaływań komunikacyjnych, przemysłowych i innych;
- 3) zasady ochrony i kształtowania ładu przestrzennego określa w rozdziale 3;
- 4) zasady ochrony środowiska, przyrody i krajobrazu kulturowego określa w rozdziale 4;
- 5) infrastruktura techniczna zgodnie z rozdziałem 10.

§45.

Dla terenu oznaczonego na rysunku planu symbolem **1ZD** określa się:

- 1) przeznaczenie podstawowe - ogrody działkowe;
- 2) przeznaczenie dopuszczalne – zabudowa altan i budynków gospodarcza oraz budowa parkingów obsługujących wyznaczony teren; przebudowa i rozbudowa istniejącej zabudowy;
- 3) zasady ochrony i kształtowania ładu przestrzennego określone w rozdziale 3;
- 4) zasady ochrony środowiska, przyrody i krajobrazu kulturowego określone w rozdziale 4;
- 5) infrastruktura techniczna zgodnie z rozdziałem 10;
- 6) wielkość i wymiary działek - nie określa się;
- 7) wskaźnik zabudowy działki – maksymalnie 20% powierzchni wydzielonej działki nie więcej niż 35 m²;
- 8) powierzchnia terenu biologicznie czynnego – minimum 70% powierzchni wydzielonej działki;
- 9) wysokość zabudowy – maksymalnie I kondygnacja nadziemna i wysokość 5m;
- 10) dachy – dwuspadowe symetryczne o kącie nachylenia połaci 20⁰ - 35⁰.

§46.

Dla terenu oznaczonego na rysunku planu symbolem **ZC** ustala się:

- 1) przeznaczenie podstawowe – cmentarz;
- 2) przeznaczenie dopuszczalne – lokalizację obiektów i urządzeń związanych z funkcją cmentarza;
- 3) zasady ochrony i kształtowania ładu przestrzennego określone w rozdziale 3;
- 4) zasady ochrony środowiska, przyrody i krajobrazu kulturowego określone w rozdziale 4;
- 5) infrastruktura techniczna zgodnie z rozdziałem 10;
- 6) powierzchnia zajęta przez grunt rodzimy pokryty zielenią urządzoną, do której nie wlicza się powierzchni grobów – minimum 20%;
- 7) w przypadku rozbudowy cmentarza nakłada się obowiązek wykonania drenażu całego terenu cmentarza z odprowadzeniem do oczyszczalni ścieków.

§47.

Dla terenu oznaczonego na rysunku planu symbolem **WS** ustala się:

- 1) przeznaczenie podstawowe – wody powierzchniowe śródlądowe – rzeka Brynica;
- 2) zakaz wykonywania obiektów budowlanych (z wyjątkiem obiektów mostowych), kopania studni, sadzawek, dołów oraz rowów w odległości mniejszej niż 50m od stopy wału po stronie odpowietrznej;
- 3) wyznaczenie pasa ochronnego o szerokości 5m od brzegów rzeki Brynicy w celu umożliwienia administratorowi prowadzenia robót remontowych i konserwacyjnych koryta rzeki, a także dla ochrony ich otuliny biologicznej.

§48.

Dla terenu oznaczonego na rysunku planu symbolem **1 KDGp 2/2** ustala się:

- 1) przeznaczenie na cele komunikacji drogowej publicznej o przekroju dwujezdniowym klasy dróg G - główna;

- 2) przeznaczenie dopuszczalne zgodnie z rozdziałem 9;
- 3) szerokość w liniach rozgraniczających – minimum 40m;
- 4) odległość obiektów budowlanych od zewnętrznej krawędzi jezdni – minimum 10m.

§49.

Dla terenu oznaczonego na rysunku planu symbolem **1 KDZ 1/2, 1 KDZp 1/2** ustala się:

- 1) przeznaczenie na cele komunikacji drogowej publicznej o przekroju jedno jezdniowym klasy dróg Z - zbiorcza;
- 2) przeznaczenie dopuszczalne zgodnie z rozdziałem 9;
- 3) szerokość w liniach rozgraniczających – minimum 20m;
- 4) odległość obiektów budowlanych od zewnętrznej krawędzi jezdni – minimum 8m;
- 5) lokalizację mediów nie związanych z utrzymaniem i funkcjonowaniem drogi należy projektować poza obszarem pasa drogowego drogi 1 KDZ 1/2.

§50.

Dla terenu oznaczonego na rysunku planu symbolem **1 KDL 1/2, 2 KDL 1/2, 1 KDLp 1/2** ustala się:

- 1) przeznaczenie na cele komunikacji drogowej publicznej o przekroju jedno jezdniowym klasy dróg L - lokalna;
- 2) przeznaczenie dopuszczalne zgodnie z rozdziałem 9;
- 3) szerokość w liniach rozgraniczających – minimum 12m;
- 4) odległość obiektów budowlanych od zewnętrznej krawędzi jezdni – minimum 6m.

§51.

Dla terenu oznaczonego na rysunku planu symbolem **1 KDW** ustala się:

- 1) przeznaczenie na cele komunikacji drogowej wewnętrznej;
- 2) przeznaczenie dopuszczalne zgodnie z rozdziałem 9;
- 3) szerokość w liniach rozgraniczających – minimum 6m;
- 4) odległość obiektów budowlanych od zewnętrznej krawędzi jezdni – 6m.

§52.

Dla terenu oznaczonego na rysunku planu symbolem **1KP - 2KP** ustala się:

- 1) przeznaczenie podstawowe – zespoły parkingowe i sieć infrastruktury technicznej;
- 2) nie dopuszcza się lokalizacji parkingów wielopoziomowych;
- 3) obowiązek odwodnienia powierzchni parkingu polegający na ujęciu wód opadowych z odprowadzeniem do kanalizacji miejskiej po uprzednim podczyszczeniu;
- 4) wprowadzenie dodatkowych zadrzewień w ilości 1 drzewo na 10 miejsc postojowych.

§53.

Dla terenu o symbolu **1 W** ustala się przeznaczenie podstawowe tereny infrastruktury wodociągów (strefa ochrony bezpośredniej ujęcia wód podziemnych).

Rozdział 14

Stawki procentowe, na podstawie których ustala się opłatę od wzrostu wartości nieruchomości, o której mowa w art. 36 ust. 4 ustawy o planowaniu i zagospodarowaniu przestrzennym.

§54.

Na całym obszarze ustala się:

- 1) 30% stawkę jednorazowej opłaty określonej w stosunku do wzrostu wartości nieruchomości położonych w obrębie terenów oznaczonych na rysunku planu symbolem: U, P/U;
- 2) 20% stawkę jednorazowej opłaty określonej w stosunku do wzrostu wartości nieruchomości położonych w obrębie terenów oznaczonych na rysunku planu symbolem: MNi, MNz, MNi+U;

Rozdział 15

Ustalenia końcowe

§55.

1. Wykonanie uchwały powierza się Burmistrzowi Miasta Czeladź.
2. Uchwała wchodzi w życie po upływie 30 dni od dnia jej ogłoszenia w Dzienniku Urzędowym Województwa Śląskiego.
3. Uchwała podlega publikacji na stronie internetowej Urzędu Miasta Czeladź.

MIEJSCOWY PLAN ZAGOSPODAROWANIA PRZESTRZENNEGO MIASTA CZELADZ - MADERA

ZŁĄCZNIK DO UCHWAŁY RADY MIEJSKIEJ W CZELADZINR..... Z DNIA.....



N skala 1:2000



LOKALIZACJA NA TLE MIASTA:



LEGENDA:

- USTALENIA OGÓLNE**
- GRANICA ADMINISTRACYJNA MIASTA
 - GRANICA OBSZARU OBLĘTEGO PLANEM
 - LINIE ROZGRANICZAJĄCE TERENY O RÓŻNYM PRZEZN. LUB RÓŻNYCH ZASADACH ZAGOSP.
 - NIEMIERZĄCA LINA ZABUDOWY
 - TERENY SĄLEN I PODZALU NIERUCHOMOŚCI
- PRZEZNACZENIE TERENU**
- MN TERENY ZABUDOWY MIESZKANIOWEJ JEDNORZĘDZINNEJ
 - MNI TERENY ZABUDOWY MIESZKANIOWEJ JEDNORZĘDZINNEJ INDYWIDUALNEJ
 - MNZ TERENY ROZWOJU ZABUDOWY MIESZKANIOWEJ JEDNORZĘDZINNEJ ZORGANIZOWANE
 - MND TERENY ZABUDOWY MIESZKANIOWEJ JEDNORZĘDZINNEJ INDYWIDUALNEJ I USŁUG
 - MSZ TERENY ZABUDOWY USŁUGOWEJ
 - PUJ TERENY ZABUDOWY USŁUGI OŚWIATY I ZIELONI
 - PU TERENY OBIEKTÓW PRODUKCYJNYCH, SKŁADÓW I MAGAZYNÓW OPRAZ ZABUDOWY USŁUGOWEJ
 - ZD TERENY TRWAŁYCH UŻYTKÓW ZIELONYCH
 - ZI TERENY OGRÓDÓW DZIAŁKOWYCH
 - ZL ZIELEŃ IZOLACYJNA
 - ZC OMIĘTARZ
 - WS STREFA ZAŁANIA DOLINY BRYNICY
 - WSP TERENY WOD POWIERZCHNIOWYCH ŚRODŁADOWYCH - RZĘKA BRYNICA
- TERENY KOMUNIKACJI**
- KD... TERENY DRÓG PUBLICZNYCH
 - KDGP TERENY DRÓG GŁÓWNYCH RUCHU PRZYSPIESZONOEGO PROJEKTOWANE
 - KDZ TERENY DRÓG ZBIÓRCZYCH
 - KDL TERENY DRÓG ZBIÓRCZYCH PROJEKTOWANE
 - KWL TERENY DRÓG WENNE PRZNYCH
 - KP TERENY DRÓG ZEPÓŁÓW PARKINGOWYCH
 - TRAS... TRASY ROWEROWE
- OZNACZENIA INFORMACYJNE**
- TERENY INFRASTRUKTURY WODOCIĄGÓW
 - LUCIE KORY
 - KANALIZACJA ODCIŁKOWA
 - KANALIZACJA GŁÓWNA SIECI WODOCIĄGOWEJ
 - SIEĆ GAZOWA WYSOKIEGO I ŚREDNIEGO CIŚNIENIA ZE STREFAMI OCHRONNYMI
 - GŁÓWNE KABLE ENERGETYCZNE
 - GŁÓWNE KABLE TELEFONICZNE
 - LINIE ENERGETYCZNE ŚN 10 kV, 15 kV, 10 kV ZE STREFAMI OCHRONNYMI
 - INFRAOSTAJA
 - OBYWATELSTWO
 - STREFA OCHRONY ŚWIATŁA: OMIĘTARZ
 - TEREN ZEPÓŁU PRZYJAZDZONO-ROZKURCZONOEGO DOLINA BRYNICY
 - KAPLICKI KRZYŻ PRZY OROZIE

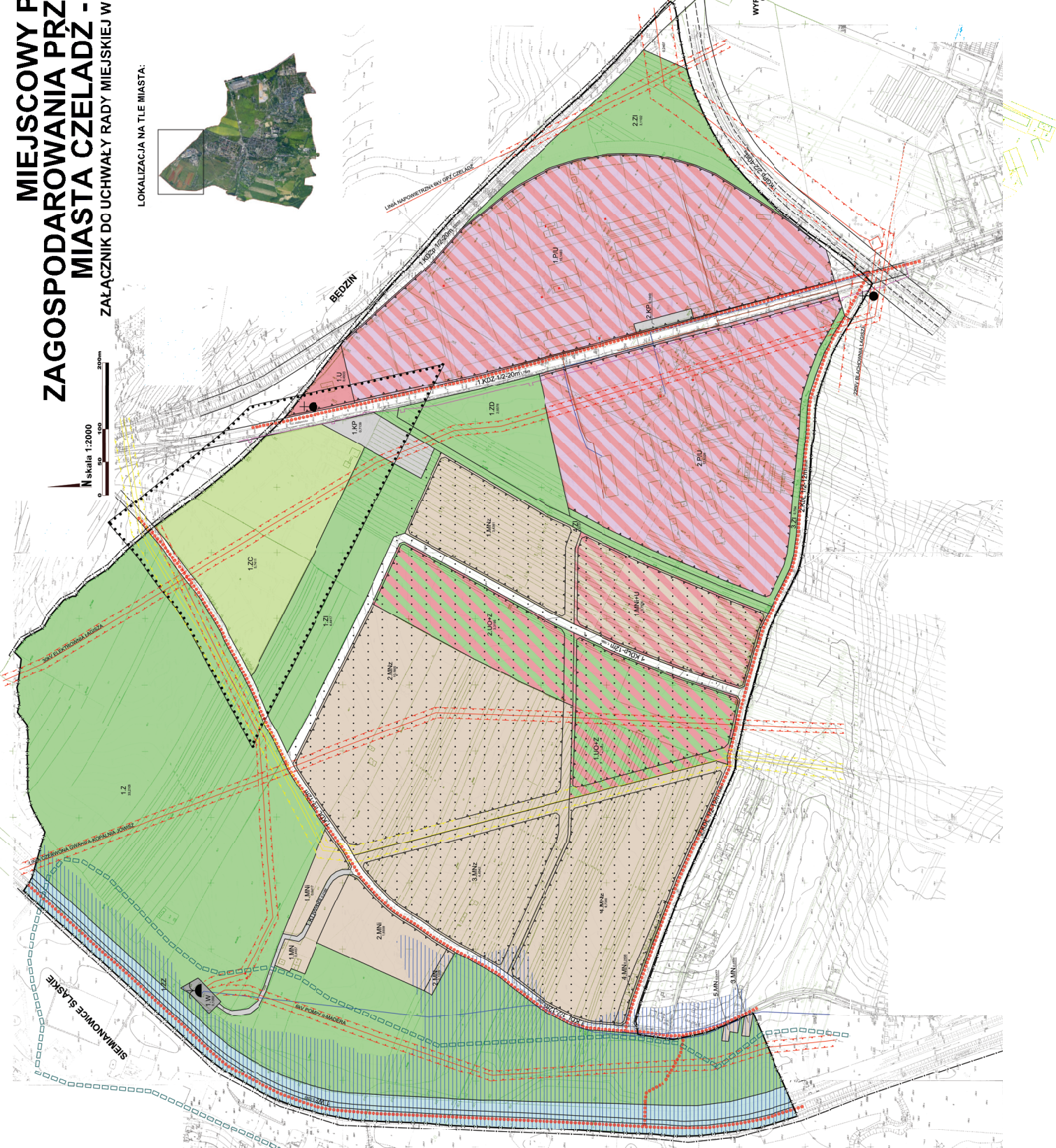

WYRYS ZE STUDIUM UWARUNKOWAŃ I KIERUNKÓW ZAGOSPODAROWANIA PRZESTRZENNEGO GMINY CZELADZ, PRZYJĘTEGO UCHWAŁĄ NR LXIV/2016 RADY MIEJSKIEJ W CZELADZI

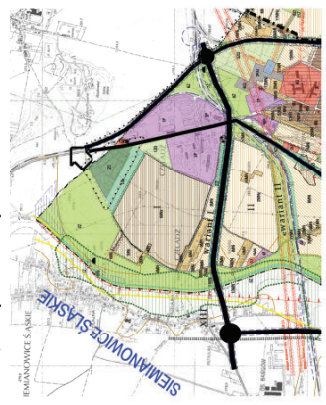

**ROZSTRZYGNIECIE O SPOSOBIE REALIZACJI ZAPISANYCH W MIEJSCOWYM PLANIE
ZAGOSPODAROWANIA PRZESTRZENNEGO „MADERA” W CZELADZI ZADAŃ Z
ZAKRESU INFRASTRUKTURY TECHNICZNEJ, KTÓRE NALEŻĄ
DO ZADAŃ WŁASNYCH GMINY ORAZ O ZASADACH ICH FINANSOWANIA ZGODNIE Z
PRZEPISAMI O FINANSACH PUBLICZNYCH**

1. Ustala się finansowanie zapisanych w planie inwestycji z zakresu infrastruktury technicznej, należących do zadań własnych gminy:
 - modernizacja drogi zbiorczej o długości w planie 795m i szerokości w liniach rozgraniczających 20m, szerokość jezdni min. 7m, z chodnikami, ścieżkami rowerowymi, budową kanalizacji rozdzielczej na odcinku od skrzyżowania z drogą KGPP na całej długości terenu oznaczonego w rysunku planu symbolem 1P/U;
 - budowa drogi lokalnej o długości w planie 950 m, szerokości w liniach rozgraniczających 12m, szerokości jezdni min. 6 m, z chodnikami, ścieżką rowerową, wraz z infrastrukturą w postaci wodociągu, kanalizacji rozdzielczej i oświetleniem ulicy – symbol planu 1KDLp;
 - budowa drogi lokalnej o długości w planie 710 m, szerokości w liniach rozgraniczających 12 m, szerokości jezdni min. 6 m, z chodnikami, ścieżką rowerową, wraz z infrastrukturą w postaci, sieci wodociągowej, kanalizacji rozdzielczej i oświetleniem ulicy– symbol planu 1KDL (od skrzyżowania z drogą 2KDL do skrzyżowania z drogą 1KDLp);
 - budowa drogi lokalnej o długości w planie 398 m, szerokości w liniach rozgraniczających 12m, szerokości jezdni min. 6 m, z chodnikiem i ścieżką rowerową, wraz z infrastrukturą w postaci kanalizacji deszczowej symbol planu 1KDL (od skrzyżowania z drogą 1KDLp do granic miasta);
 - budowa ścieżki rowerowej o długości w planie 227 m wzdłuż północnej granicy miasta łączącej ścieżki rowerowe przebiegające wzdłuż drogi 1KDL z drogą 1KDZ;
 - budowa ścieżki rowerowej o długości w planie 1290 m wzdłuż rzeki Brynicy na całej długości terenu oznaczonego w planie symbolem 1WS;
 - modernizacja drogi lokalnej o długości w planie 665 m, szerokości w liniach rozgraniczających 12m, szerokości jezdni min. 6 m, budowa chodnika, ścieżki rowerowej, odwodnienia deszczowego i oświetlenia ulicznego – symbol planu 2KDL; (od skrzyżowania z drogą 1KDZ do skrzyżowania z drogą 1KDLp);
 - modernizacja drogi lokalnej o długości w planie 540 m, szerokości w liniach rozgraniczających 12m, szerokości jezdni min. 6 m, budowa chodnika, ścieżki rowerowej, kanalizacji deszczowej i sanitarnej i oświetlenia ulicznego – symbol planu 2KDL; (od skrzyżowania z drogą 1KDLp do skrzyżowania z drogą 1KDL);
 - modernizacja drogi wewnętrznej o szerokości w liniach rozgraniczających 6m, budowa kanalizacji sanitarnej i oświetlenia ulicznego – symbol planu 1KDW (na całej długości przylegającej do obszaru 1MN ok. odcinek o długości ok. 206 m);
 - budowa sieci kanalizacji sanitarnej o długości 430m; wzdłuż granicy pomiędzy obszarami 2MNZ i 1UO+Z z oraz dalej wzdłuż granicy pomiędzy obszarami 3MNZ i 4MN do kanalizacji w ulicy 1KDL;
 - budowa kolektora kanalizacji deszczowej o długości około 197 m; łączącego sieć kanalizacji deszczowej w drodze 1KDL w rejonie granicy pomiędzy obszarami 3MNZ i 4MN z korytem rzeki Brynicy - na terenie oznaczonym symbolem planu 1Z.
2. Ustala się, że źródłem finansowania inwestycji, o której mowa w ust. 1 będą:
 - a) środki / dochody własne gminy,
 - b) fundusze Unii Europejskiej,
 - c) kredyt bankowy,
 - d) emisja obligacji komunalnych.
3. Ustala się wykorzystanie innych źródeł środków finansowych nie wymienionych w ust. 2, w tym również finansowania inwestycji ze środków prywatnych.
4. Wykonanie finansowania inwestycji powierza się Burmistrzowi Miasta Czeladź.

**ROZSTRZYGNĘCIE O SPOSOBIE ROZPATRZENIA NIEUWZGLĘDNIONYCH
UWAG DO PROJEKTU MIEJSCOWEGO PLANU ZAGOSPODAROWANIA
PRZESTRZENNEGO „Madera” w Czeladzi**

W trakcie wyłożenia projektu planu do publicznego wglądu nie wpłynęły żadne uwagi dotyczące projektu planu. W związku z powyższym nie ma podstaw prawnych do rozstrzygnięcia uwag przez Radę Miejską w Czeladzi.

- projekt -

**Uchwała Nr
Rady Miejskiej w Czeladzi**

z dnia

**w sprawie przedłużenia umowy dzierżawy części działki nr 8 k. m. 58
o pow. 430m² położonej przy ul. Stawowej 5 w Czeladzi.**

Na podstawie art. 18 ust. 2 pkt. 9 lit. a ustawy z dnia 8 marca 1990r. o samorządzie gminnym (tj. Dz. U. Nr 142 poz. 1591 z 2001 r. z późn. zmianami) oraz art. 13 ust. 1 i art. 37 ustawy z dnia 21 sierpnia 1997 r. o gospodarce nieruchomościami (tj. Dz. U. z 2004 r. Nr 261 poz. 2603 z późn. zmianami)

**Rada Miejska w Czeladzi
uchwała co następuje:**

§ 1

wyraża zgodę na przedłużenie umowy dzierżawy części działki nr 8 k. m. 58 o pow. 430m² położonej przy ul. Stawowej 5 w Czeladzi, stanowiącej własność gminy Czeladź, na okres od 01.01.2010r. do 31.12.2012r. na cele: rolne – ogródek przydomowy, dotychczasowemu dzierżawcy w/w działki.

§ 2

Wykonanie uchwały powierza się Burmistrzowi Miasta Czeladź.

§ 3

Uchwała wchodzi w życie z dniem podjęcia.

- projekt -

**Uchwała Nr
Rady Miejskiej w Czeladzi**

z dnia

**w sprawie przedłużenia umowy dzierżawy części działki nr 10/35 k. m. 58
o pow. 490m² położonej przy ul. Stawowej 6 w Czeladzi.**

Na podstawie art. 18 ust. 2 pkt. 9 lit. a ustawy z dnia 8 marca 1990r. o samorządzie gminnym (tj. Dz. U. Nr 142 poz. 1591 z 2001 r. z późn. zmianami) oraz art. 13 ust. 1 i art. 37 ustawy z dnia 21 sierpnia 1997 r. o gospodarce nieruchomościami (tj. Dz. U. z 2004 r. Nr 261 poz. 2603 z późn. zmianami)

**Rada Miejska w Czeladzi
uchwała co następuje:**

§ 1

wyraża zgodę na przedłużenie umowy dzierżawy części działki nr 10/35 k. m. 58 o pow. 490m² położonej przy ul. Stawowej 6 w Czeladzi, stanowiącej własność gminy Czeladź, na okres od 01.01.2010r. do 31.12.2012r. na cele: rolne – ogródek przydomowy, dotychczasowemu dzierżawcy w/w działki.

§ 2

Wykonanie uchwały powierza się Burmistrzowi Miasta Czeladź.

§ 3

Uchwała wchodzi w życie z dniem podjęcia.

- projekt -

**Uchwała Nr
Rady Miejskiej w Czeladzi**

z dnia

**w sprawie przedłużenia umowy dzierżawy części działki nr 8 k. m. 58
o pow. 430m² położonej przy ul. Stawowej 13 w Czeladzi.**

Na podstawie art. 18 ust. 2 pkt. 9 lit. a ustawy z dnia 8 marca 1990r. o samorządzie gminnym (tj. Dz. U. Nr 142 poz. 1591 z 2001 r. z późn. zmianami) oraz art. 13 ust. 1 i art. 37 ustawy z dnia 21 sierpnia 1997 r. o gospodarce nieruchomościami (tj. Dz. U. z 2004 r. Nr 261 poz. 2603 z późn. zmianami)

**Rada Miejska w Czeladzi
uchwała co następuje:**

§ 1

wyraża zgodę na przedłużenie umowy dzierżawy części działki nr 8 k. m. 58 o pow. 430m² położonej przy ul. Stawowej 13 w Czeladzi, stanowiącej własność gminy Czeladź, na okres od 01.01.2010r. do 31.12.2012r. na cele: rolne – ogródek przydomowy, dotychczasowemu dzierżawcy w/w działki.

§ 2

Wykonanie uchwały powierza się Burmistrzowi Miasta Czeladź.

§ 3

Uchwała wchodzi w życie z dniem podjęcia.

- projekt -

**Uchwała Nr
Rady Miejskiej w Czeladzi**

z dnia

**w sprawie przedłużenia umowy dzierżawy części działki nr 8 k. m. 58
o pow. 430m² położonej przy ul. Stawowej 15 w Czeladzi.**

Na podstawie art. 18 ust. 2 pkt. 9 lit. a ustawy z dnia 8 marca 1990r. o samorządzie gminnym (tj. Dz. U. Nr 142 poz. 1591 z 2001 r. z późn. zmianami) oraz art. 13 ust. 1 i art. 37 ustawy z dnia 21 sierpnia 1997 r. o gospodarce nieruchomościami (tj. Dz. U. z 2004 r. Nr 261 poz. 2603 z późn. zmianami)

**Rada Miejska w Czeladzi
uchwała co następuje:**

§ 1

wyraża zgodę na przedłużenie umowy dzierżawy części działki nr 8 k. m. 58 o pow. 430m² położonej przy ul. Stawowej 15 w Czeladzi, stanowiącej własność gminy Czeladź, na okres od 01.01.2010r. do 31.12.2012r. na cele: rolne – ogródek przydomowy, dotychczasowemu dzierżawcy w/w działki.

§ 2

Wykonanie uchwały powierza się Burmistrzowi Miasta Czeladź.

§ 3

Uchwała wchodzi w życie z dniem podjęcia.

- projekt -

**Uchwała Nr
Rady Miejskiej w Czeladzi**

z dnia

**w sprawie przedłużenia umowy dzierżawy części działki nr 8 k. m. 58
o pow. 430m² położonej przy ul. Prusa 6 w Czeladzi.**

Na podstawie art. 18 ust. 2 pkt. 9 lit. a ustawy z dnia 8 marca 1990r. o samorządzie gminnym (tj. Dz. U. Nr 142 poz. 1591 z 2001 r. z późn. zmianami) oraz art. 13 ust. 1 i art. 37 ustawy z dnia 21 sierpnia 1997 r. o gospodarce nieruchomościami (tj. Dz. U. z 2004 r. Nr 261 poz. 2603 z późn. zmianami)

**Rada Miejska w Czeladzi
uchwała co następuje:**

§ 1

wyraża zgodę na przedłużenie umowy dzierżawy części działki nr 8 k. m. 58 o pow. 430m² położonej przy ul. Prusa 6 w Czeladzi, stanowiącej własność gminy Czeladź, na okres od 01.01.2010r. do 31.12.2012r. na cele: rolne – ogródek przydomowy, dotychczasowemu dzierżawcy w/w działki.

§ 2

Wykonanie uchwały powierza się Burmistrzowi Miasta Czeladź.

§ 3

Uchwała wchodzi w życie z dniem podjęcia.

- projekt -

**Uchwała Nr
Rady Miejskiej w Czeladzi**

z dnia

**w sprawie przedłużenia umowy dzierżawy części działki nr 8 k. m. 58
o pow. 430m² położonej przy ul. Prusa 10 w Czeladzi.**

Na podstawie art. 18 ust. 2 pkt. 9 lit. a ustawy z dnia 8 marca 1990r. o samorządzie gminnym (tj. Dz. U. Nr 142 poz. 1591 z 2001 r. z późn. zmianami) oraz art. 13 ust. 1 i art. 37 ustawy z dnia 21 sierpnia 1997 r. o gospodarce nieruchomościami (tj. Dz. U. z 2004 r. Nr 261 poz. 2603 z późn. zmianami)

**Rada Miejska w Czeladzi
uchwała co następuje:**

§ 1

wyraża zgodę na przedłużenie umowy dzierżawy części działki nr 8 k. m. 58 o pow. 430m² położonej przy ul. Prusa 10 w Czeladzi, stanowiącej własność gminy Czeladź, na okres od 01.01.2010r. do 31.12.2012r. na cele: rolne – ogródek przydomowy, dotychczasowemu dzierżawcy w/w działki.

§ 2

Wykonanie uchwały powierza się Burmistrzowi Miasta Czeladź.

§ 3

Uchwała wchodzi w życie z dniem podjęcia.

- projekt -

**Uchwała Nr
Rady Miejskiej w Czeladzi**

z dnia

**w sprawie przedłużenia umowy dzierżawy części działki nr 8 k. m. 58
o pow. 430m² położonej przy ul. Prusa 18 w Czeladzi.**

Na podstawie art. 18 ust. 2 pkt. 9 lit. a ustawy z dnia 8 marca 1990r. o samorządzie gminnym (tj. Dz. U. Nr 142 poz. 1591 z 2001 r. z późn. zmianami) oraz art. 13 ust. 1 i art. 37 ustawy z dnia 21 sierpnia 1997 r. o gospodarce nieruchomościami (tj. Dz. U. z 2004 r. Nr 261 poz. 2603 z późn. zmianami)

**Rada Miejska w Czeladzi
uchwała co następuje:**

§ 1

wyraża zgodę na przedłużenie umowy dzierżawy części działki nr 8 k. m. 58 o pow. 430m² położonej przy ul. Prusa 18 w Czeladzi, stanowiącej własność gminy Czeladź, na okres od 01.01.2010r. do 31.12.2012r. na cele: rolne – ogródek przydomowy, dotychczasowemu dzierżawcy w/w działki.

§ 2

Wykonanie uchwały powierza się Burmistrzowi Miasta Czeladź.

§ 3

Uchwała wchodzi w życie z dniem podjęcia.

- projekt -

**Uchwała Nr
Rady Miejskiej w Czeladzi**

z dnia

**w sprawie przedłużenia umowy dzierżawy części działki nr 8 k. m. 58
o pow. 430m² położonej przy ul. Prusa 20 w Czeladzi.**

Na podstawie art. 18 ust. 2 pkt. 9 lit. a ustawy z dnia 8 marca 1990r. o samorządzie gminnym (tj. Dz. U. Nr 142 poz. 1591 z 2001 r. z późn. zmianami) oraz art. 13 ust. 1 i art. 37 ustawy z dnia 21 sierpnia 1997 r. o gospodarce nieruchomościami (tj. Dz. U. z 2004 r. Nr 261 poz. 2603 z późn. zmianami)

**Rada Miejska w Czeladzi
uchwała co następuje:**

§ 1

wyraża zgodę na przedłużenie umowy dzierżawy części działki nr 8 k. m. 58 o pow. 430m² położonej przy ul. Prusa 20 w Czeladzi, stanowiącej własność gminy Czeladź, na okres od 01.01.2010r. do 31.12.2012r. na cele: rolne – ogródek przydomowy, dotychczasowemu dzierżawcy w/w działki.

§ 2

Wykonanie uchwały powierza się Burmistrzowi Miasta Czeladź.

§ 3

Uchwała wchodzi w życie z dniem podjęcia.

- projekt -

**Uchwała Nr
Rady Miejskiej w Czeladzi**

z dnia

**w sprawie przedłużenia umowy dzierżawy części działki nr 10/52 k. m. 58
o pow. 430m² położonej przy ul. Matejki 12 w Czeladzi.**

Na podstawie art. 18 ust. 2 pkt. 9 lit. a ustawy z dnia 8 marca 1990r. o samorządzie gminnym (tj. Dz. U. Nr 142 poz. 1591 z 2001 r. z późn. zmianami) oraz art. 13 ust. 1 i art. 37 ustawy z dnia 21 sierpnia 1997 r. o gospodarce nieruchomościami (tj. Dz. U. z 2004 r. Nr 261 poz. 2603 z późn. zmianami)

**Rada Miejska w Czeladzi
uchwała co następuje:**

§ 1

wyraża zgodę na przedłużenie umowy dzierżawy części działki nr 10/52 k. m. 58 o pow. 430m² położonej przy ul. Matejki 12 w Czeladzi, stanowiącej własność gminy Czeladź, na okres od 01.01.2010r. do 31.12.2012r. na cele: rolne – ogródek przydomowy, dotychczasowemu dzierżawcy w/ w działki.

§ 2

Wykonanie uchwały powierza się Burmistrzowi Miasta Czeladź.

§ 3

Uchwała wchodzi w życie z dniem podjęcia.

- projekt -

**Uchwała Nr
Rady Miejskiej w Czeladzi**

z dnia

**w sprawie przedłużenia umowy dzierżawy części działki nr 10/52 k. m. 58
o pow. 430m² położonej przy ul. Matejki 18 w Czeladzi.**

Na podstawie art. 18 ust. 2 pkt. 9 lit. a ustawy z dnia 8 marca 1990r. o samorządzie gminnym (tj. Dz. U. Nr 142 poz. 1591 z 2001 r. z późn. zmianami) oraz art. 13 ust. 1 i art. 37 ustawy z dnia 21 sierpnia 1997 r. o gospodarce nieruchomościami (tj. Dz. U. z 2004 r. Nr 261 poz. 2603 z późn. zmianami)

**Rada Miejska w Czeladzi
uchwała co następuje:**

§ 1

wyraża zgodę na przedłużenie umowy dzierżawy części działki nr 10/52 k. m. 58 o pow. 430m² położonej przy ul. Matejki 18 w Czeladzi, stanowiącej własność gminy Czeladź, na okres od 01.01.2010r. do 31.12.2012r. na cele: rolne – ogródek przydomowy, dotychczasowemu dzierżawcy w/ w działki.

§ 2

Wykonanie uchwały powierza się Burmistrzowi Miasta Czeladź.

§ 3

Uchwała wchodzi w życie z dniem podjęcia.

- projekt -

**Uchwała Nr
Rady Miejskiej w Czeladzi**

z dnia

**w sprawie przedłużenia umowy dzierżawy części działki nr 104/3 k. m. 56
o pow. 533m² położonej przy ul. Słowackiego 2 w Czeladzi.**

Na podstawie art. 18 ust. 2 pkt. 9 lit. a ustawy z dnia 8 marca 1990r. o samorządzie gminnym (tj. Dz. U. Nr 142 poz. 1591 z 2001 r. z późn. zmianami) oraz art. 13 ust. 1 i art. 37 ustawy z dnia 21 sierpnia 1997 r. o gospodarce nieruchomościami (tj. Dz. U. z 2004 r. Nr 261 poz. 2603 z późn. zmianami)

**Rada Miejska w Czeladzi
uchwała co następuje:**

§ 1

wyraża zgodę na przedłużenie umowy dzierżawy części działki nr 104/3 k. m. 56 o pow. 533m² położonej przy ul. Słowackiego 2 w Czeladzi, stanowiącej własność gminy Czeladź, na okres od 01.01.2010r. do 31.12.2012r. na cele: rolne – ogródek przydomowy, dotychczasowemu dzierżawcy w/w działki.

§ 2

Wykonanie uchwały powierza się Burmistrzowi Miasta Czeladź.

§ 3

Uchwała wchodzi w życie z dniem podjęcia.

- projekt -

**Uchwała Nr
Rady Miejskiej w Czeladzi**

z dnia

**w sprawie przedłużenia umowy dzierżawy części działki nr 120/16 k. m. 56
o pow. 484m² położonej przy ul. Słowackiego 3 w Czeladzi.**

Na podstawie art. 18 ust. 2 pkt. 9 lit. a ustawy z dnia 8 marca 1990r. o samorządzie gminnym (tj. Dz. U. Nr 142 poz. 1591 z 2001 r. z późn. zmianami) oraz art. 13 ust. 1 i art. 37 ustawy z dnia 21 sierpnia 1997 r. o gospodarce nieruchomościami (tj. Dz. U. z 2004 r. Nr 261 poz. 2603 z późn. zmianami)

**Rada Miejska w Czeladzi
uchwała co następuje:**

§ 1

wyraża zgodę na przedłużenie umowy dzierżawy części działki nr 120/16 k. m. 56 o pow. 484m² położonej przy ul. Słowackiego 3 w Czeladzi, stanowiącej własność gminy Czeladź, na okres od 01.01.2010r. do 31.12.2012r. na cele: rolne – ogródek przydomowy, dotychczasowemu dzierżawcy w/w działki.

§ 2

Wykonanie uchwały powierza się Burmistrzowi Miasta Czeladź.

§ 3

Uchwała wchodzi w życie z dniem podjęcia.

- projekt -

**Uchwała Nr
Rady Miejskiej w Czeladzi**

z dnia

**w sprawie przedłużenia umowy dzierżawy części działki nr 99/16 k. m. 56
o pow. 405m² położonej przy ul. Lipowej 16 w Czeladzi.**

Na podstawie art. 18 ust. 2 pkt. 9 lit. a ustawy z dnia 8 marca 1990r. o samorządzie gminnym (tj. Dz. U. Nr 142 poz. 1591 z 2001 r. z późn. zmianami) oraz art. 13 ust. 1 i art. 37 ustawy z dnia 21 sierpnia 1997 r. o gospodarce nieruchomościami (tj. Dz. U. z 2004 r. Nr 261 poz. 2603 z późn. zmianami)

**Rada Miejska w Czeladzi
uchwała co następuje:**

§ 1

wyraża zgodę na przedłużenie umowy dzierżawy części działki nr 99/16 k. m. 56 o pow. 405m² położonej przy ul. Lipowej 16 w Czeladzi, stanowiącej własność gminy Czeladź, na okres od 01.01.2010r. do 31.12.2012r. na cele: rolne – ogródek przydomowy, dotychczasowemu dzierżawcy w/w działki.

§ 2

Wykonanie uchwały powierza się Burmistrzowi Miasta Czeladź.

§ 3

Uchwała wchodzi w życie z dniem podjęcia.

- projekt -

**Uchwała Nr
Rady Miejskiej w Czeladzi**

z dnia

**w sprawie przedłużenia umowy dzierżawy części działki nr 104/20 k. m. 56
o pow. 388m² położonej przy ul. Krasickiego 7 w Czeladzi.**

Na podstawie art. 18 ust. 2 pkt. 9 lit. a ustawy z dnia 8 marca 1990r. o samorządzie gminnym (tj. Dz. U. Nr 142 poz. 1591 z 2001 r. z późn. zmianami) oraz art. 13 ust. 1 i art. 37 ustawy z dnia 21 sierpnia 1997 r. o gospodarce nieruchomościami (tj. Dz. U. z 2004 r. Nr 261 poz. 2603 z późn. zmianami)

**Rada Miejska w Czeladzi
uchwała co następuje:**

§ 1

wyraża zgodę na przedłużenie umowy dzierżawy części działki nr 104/20 k. m. 56 o pow. 388m² położonej przy ul. Krasickiego 7 w Czeladzi, stanowiącej własność gminy Czeladź, na okres od 01.01.2010r. do 31.12.2012r. na cele: rolne – ogródek przydomowy, dotychczasowemu dzierżawcy w/w działki.

§ 2

Wykonanie uchwały powierza się Burmistrzowi Miasta Czeladź.

§ 3

Uchwała wchodzi w życie z dniem podjęcia.

- projekt -

**Uchwała Nr
Rady Miejskiej w Czeladzi**

z dnia

**w sprawie przedłużenia umowy dzierżawy części działki nr 65/14 k. m. 57
o pow. 645m² położonej przy ul. Promyka 12 w Czeladzi.**

Na podstawie art. 18 ust. 2 pkt. 9 lit. a ustawy z dnia 8 marca 1990r. o samorządzie gminnym (tj. Dz. U. Nr 142 poz. 1591 z 2001 r. z późn. zmianami) oraz art. 13 ust. 1 i art. 37 ustawy z dnia 21 sierpnia 1997 r. o gospodarce nieruchomościami (tj. Dz. U. z 2004 r. Nr 261 poz. 2603 z późn. zmianami)

**Rada Miejska w Czeladzi
uchwała co następuje:**

§ 1

wyraża zgodę na przedłużenie umowy dzierżawy części działki nr 65/14 k. m. 57 o pow. 645m² położonej przy ul. Promyka 12 w Czeladzi, stanowiącej własność gminy Czeladź, na okres od 01.01.2010r. do 31.12.2012r. na cele: rolne – ogródek przydomowy, dotychczasowemu dzierżawcy w/w działki.

§ 2

Wykonanie uchwały powierza się Burmistrzowi Miasta Czeladź.

§ 3

Uchwała wchodzi w życie z dniem podjęcia.

- projekt -

**Uchwała Nr
Rady Miejskiej w Czeladzi**

z dnia

**w sprawie przedłużenia umowy dzierżawy części działki nr 65/15 k. m. 57
o pow. 658m² położonej przy ul. Promyka 14 w Czeladzi.**

Na podstawie art. 18 ust. 2 pkt. 9 lit. a ustawy z dnia 8 marca 1990r. o samorządzie gminnym (tj. Dz. U. Nr 142 poz. 1591 z 2001 r. z późn. zmianami) oraz art. 13 ust. 1 i art. 37 ustawy z dnia 21 sierpnia 1997 r. o gospodarce nieruchomościami (tj. Dz. U. z 2004 r. Nr 261 poz. 2603 z późn. zmianami)

**Rada Miejska w Czeladzi
uchwała co następuje:**

§ 1

wyraża zgodę na przedłużenie umowy dzierżawy części działki nr 65/15 k. m. 57 o pow. 658m² położonej przy ul. Promyka 14 w Czeladzi, stanowiącej własność gminy Czeladź, na okres od 01.01.2010r. do 31.12.2012r. na cele: rolne – ogródek przydomowy, dotychczasowemu dzierżawcy w/w działki.

§ 2

Wykonanie uchwały powierza się Burmistrzowi Miasta Czeladź.

§ 3

Uchwała wchodzi w życie z dniem podjęcia.

- projekt -

**Uchwała Nr
Rady Miejskiej w Czeladzi**

z dnia

**w sprawie przedłużenia umowy dzierżawy części działki nr 67/24 k. m. 57
o pow. 418m² położonej przy ul. Zamiejskiej 16 w Czeladzi.**

Na podstawie art. 18 ust. 2 pkt. 9 lit. a ustawy z dnia 8 marca 1990r. o samorządzie gminnym (tj. Dz. U. Nr 142 poz. 1591 z 2001 r. z późn. zmianami) oraz art. 13 ust. 1 i art. 37 ustawy z dnia 21 sierpnia 1997 r. o gospodarce nieruchomościami (tj. Dz. U. z 2004 r. Nr 261 poz. 2603 z późn. zmianami)

**Rada Miejska w Czeladzi
uchwała co następuje:**

§ 1

wyraża zgodę na przedłużenie umowy dzierżawy części działki nr 67/24 k. m. 57 o pow. 418m² położonej przy ul. Zamiejskiej 16 w Czeladzi, stanowiącej własność gminy Czeladź, na okres od 01.01.2010r. do 31.12.2012r. na cele: rolne – ogródek przydomowy, dotychczasowemu dzierżawcy w/ w działki.

§ 2

Wykonanie uchwały powierza się Burmistrzowi Miasta Czeladź.

§ 3

Uchwała wchodzi w życie z dniem podjęcia.

- projekt -

**Uchwała Nr
Rady Miejskiej w Czeladzi**

z dnia

**w sprawie przedłużenia umowy dzierżawy działki nr 53/1 k. m. 56
o pow. 611m² położonej przy ul. Dalekiej w Czeladzi.**

Na podstawie art. 18 ust. 2 pkt. 9 lit. a ustawy z dnia 8 marca 1990r. o samorządzie gminnym (tj. Dz. U. Nr 142 poz. 1591 z 2001 r. z późn. zmianami) oraz art. 13 ust. 1 i art. 37 ustawy z dnia 21 sierpnia 1997 r. o gospodarce nieruchomościami (tj. Dz. U. z 2004 r. Nr 261 poz. 2603 z późn. zmianami)

**Rada Miejska w Czeladzi
uchwała co następuje:**

§ 1

wyraża zgodę na przedłużenie umowy dzierżawy działki nr 53/1 k. m. 56 o pow. 611m² położonej przy ul. Dalekiej w Czeladzi, stanowiącej własność gminy Czeladź, na okres od 01.01.2010r. do 31.12.2012r. na cele: rolne oraz poprawienie warunków zagospodarowania nieruchomości przyległej – zielone tereny rolne, dotychczasowemu dzierżawcy w/w działki.

§ 2

Wykonanie uchwały powierza się Burmistrzowi Miasta Czeladź.

§ 3

Uchwała wchodzi w życie z dniem podjęcia.

- projekt -

**Uchwała Nr
Rady Miejskiej w Czeladzi**

z dnia

**w sprawie przedłużenia umowy dzierżawy części działki nr 103/3 k. m. 55
o pow. 330m² położonej przy ul. Dalekiej w Czeladzi.**

Na podstawie art. 18 ust. 2 pkt. 9 lit. a ustawy z dnia 8 marca 1990r. o samorządzie gminnym (tj. Dz. U. Nr 142 poz. 1591 z 2001 r. z późn. zmianami) oraz art. 13 ust. 1 i art. 37 ustawy z dnia 21 sierpnia 1997 r. o gospodarce nieruchomościami (tj. Dz. U. z 2004 r. Nr 261 poz. 2603 z późn. zmianami)

**Rada Miejska w Czeladzi
uchwała co następuje:**

§ 1

wyraża zgodę na przedłużenie umowy dzierżawy części działki nr 103/3 k. m. 55 o pow. 330m² położonej przy ul. Dalekiej w Czeladzi, na okres od 01.01.2010r. do 31.12.2012r. na cele: rolne, dotychczasowemu dzierżawcy w/w działki.

§ 2

Wykonanie uchwały powierza się Burmistrzowi Miasta Czeladź.

§ 3

Uchwała wchodzi w życie z dniem podjęcia.

- projekt -

**Uchwała Nr
Rady Miejskiej w Czeladzi**

z dnia

**w sprawie przedłużenia umowy dzierżawy części działki nr 103/3 k. m. 55
o pow. 138m² położonej przy ul. Robotniczej w Czeladzi.**

Na podstawie art. 18 ust. 2 pkt. 9 lit. a ustawy z dnia 8 marca 1990r. o samorządzie gminnym (tj. Dz. U. Nr 142 poz. 1591 z 2001 r. z późn. zmianami) oraz art. 13 ust. 1 i art. 37 ustawy z dnia 21 sierpnia 1997 r. o gospodarce nieruchomościami (tj. Dz. U. z 2004 r. Nr 261 poz. 2603 z późn. zmianami)

**Rada Miejska w Czeladzi
uchwała co następuje:**

§ 1

wyraża zgodę na przedłużenie umowy dzierżawy części działki nr 103/3 k. m. 55 o pow. 138m² położonej przy ul. Robotniczej w Czeladzi, na okres od 01.01.2010r. do 31.12.2012r. na cele: rolne oraz poprawienie warunków zagospodarowania nieruchomości przyległej – zielone tereny rolne, dotychczasowemu dzierżawcy w/w działki.

§ 2

Wykonanie uchwały powierza się Burmistrzowi Miasta Czeladź.

§ 3

Uchwała wchodzi w życie z dniem podjęcia.

- projekt -

**Uchwała Nr
Rady Miejskiej w Czeladzi**

z dnia

**w sprawie przedłużenia umowy dzierżawy części działki nr 103/3 k. m. 55
o pow. 95m² położonej przy ul. Piaskowej w Czeladzi.**

Na podstawie art. 18 ust. 2 pkt. 9 lit. a ustawy z dnia 8 marca 1990r. o samorządzie gminnym (tj. Dz. U. Nr 142 poz. 1591 z 2001 r. z późn. zmianami) oraz art. 13 ust. 1 i art. 37 ustawy z dnia 21 sierpnia 1997 r. o gospodarce nieruchomościami (tj. Dz. U. z 2004 r. Nr 261 poz. 2603 z późn. zmianami)

**Rada Miejska w Czeladzi
uchwała co następuje:**

§ 1

wyraża zgodę na przedłużenie umowy dzierżawy części działki nr 103/3 k. m. 55 o pow. 95m² położonej przy ul. Piaskowej w Czeladzi, na okres od 01.01.2010r. do 31.12.2012r. na cele: rolne, dotychczasowemu dzierżawcy w/w działki.

§ 2

Wykonanie uchwały powierza się Burmistrzowi Miasta Czeladź.

§ 3

Uchwała wchodzi w życie z dniem podjęcia.

- projekt -

**Uchwała Nr
Rady Miejskiej w Czeladzi**

z dnia

**w sprawie przedłużenia umowy dzierżawy części działki nr 57/1 k. m. 57
o pow. 600m² położonej przy ul. Ks. Skorupki w Czeladzi.**

Na podstawie art. 18 ust. 2 pkt. 9 lit. a ustawy z dnia 8 marca 1990r. o samorządzie gminnym (tj. Dz. U. Nr 142 poz. 1591 z 2001 r. z późn. zmianami) oraz art. 13 ust. 1 i art. 37 ustawy z dnia 21 sierpnia 1997 r. o gospodarce nieruchomościami (tj. Dz. U. z 2004 r. Nr 261 poz. 2603 z późn. zmianami)

**Rada Miejska w Czeladzi
uchwała co następuje:**

§ 1

wyraża zgodę na przedłużenie umowy dzierżawy części działki nr 57/1 k. m. 57 o pow. 600m² położonej przy ul. Ks. Skorupki w Czeladzi, na okres od 01.01.2010r. do 31.12.2012r. na cele: rolne, dotychczasowemu dzierżawcy w/w działki.

§ 2

Wykonanie uchwały powierza się Burmistrzowi Miasta Czeladź.

§ 3

Uchwała wchodzi w życie z dniem podjęcia.

- projekt -

**Uchwała Nr
Rady Miejskiej w Czeladzi**

z dnia

**w sprawie przedłużenia umowy dzierżawy części działki nr 24/1 k. m. 43
o pow. 450m² położonej przy ul. Piastowskiej w Czeladzi.**

Na podstawie art. 18 ust. 2 pkt. 9 lit. a ustawy z dnia 8 marca 1990r. o samorządzie gminnym (tj. Dz. U. Nr 142 poz. 1591 z 2001 r. z późn. zmianami) oraz art. 13 ust. 1 i art. 37 ustawy z dnia 21 sierpnia 1997 r. o gospodarce nieruchomościami (tj. Dz. U. z 2004 r. Nr 261 poz. 2603 z późn. zmianami)

**Rada Miejska w Czeladzi
uchwała co następuje:**

§ 1

wyraża zgodę na przedłużenie umowy dzierżawy części działki nr 24/1 k. m. 43 o pow. 450m² położonej przy ul. Piastowskiej w Czeladzi, stanowiącej własność gminy Czeladź, na okres od 01.01.2010r. do 31.12.2012r. na cele: rolne, dotychczasowemu dzierżawcy w/w działki.

§ 2

Wykonanie uchwały powierza się Burmistrzowi Miasta Czeladź.

§ 3

Uchwała wchodzi w życie z dniem podjęcia.

- projekt -

**Uchwała Nr
Rady Miejskiej w Czeladzi**

z dnia

**w sprawie przedłużenia umowy dzierżawy cz. dz. nr 39/20 k. m. 42
o pow. 225m² położonej przy ul. Buczka w Czeladzi.**

Na podstawie art. 18 ust. 2 pkt. 9 lit. a ustawy z dnia 8 marca 1990r. o samorządzie gminnym (tj. Dz. U. Nr 142 poz. 1591 z 2001 r. z późn. zmianami) oraz art. 13 ust. 1 i art. 37 ustawy z dnia 21 sierpnia 1997 r. o gospodarce nieruchomościami (tj. Dz. U. z 2004 r. Nr 261 poz. 2603 z późn. zmianami)

**Rada Miejska w Czeladzi
uchwała co następuje:**

§ 1

wyraża zgodę na przedłużenie umowy dzierżawy cz. dz. nr 39/20 k. m. 42 o pow. 225m² położonej przy ul. Buczka w Czeladzi, stanowiącej własność gminy Czeladź, na okres od 01.01.2010r. do 31.12.2012r. na cele: rolne, dotychczasowemu dzierżawcy w/w działki.

§ 2

Wykonanie uchwały powierza się Burmistrzowi Miasta Czeladź.

§ 3

Uchwała wchodzi w życie z dniem podjęcia.

- projekt -

**Uchwała Nr
Rady Miejskiej w Czeladzi**

z dnia

**w sprawie przedłużenia umowy dzierżawy działki nr 55/20 i części działki nr 54/1 k. m. 13
o łącznej pow. 240m² położonych przy ul. Ogrodowej w Czeladzi.**

Na podstawie art. 18 ust. 2 pkt. 9 lit. a ustawy z dnia 8 marca 1990r. o samorządzie gminnym (tj. Dz. U. Nr 142 poz. 1591 z 2001 r. z późn. zmianami) oraz art. 13 ust. 1 i art. 37 ustawy z dnia 21 sierpnia 1997 r. o gospodarce nieruchomościami (tj. Dz. U. z 2004 r. Nr 261 poz. 2603 z późn. zmianami)

**Rada Miejska w Czeladzi
uchwała co następuje:**

§ 1

wyraża zgodę na przedłużenie umowy dzierżawy działki nr 55/20 i części działki nr 54/1 k. m. 13 o łącznej pow. 240m² położonych przy ul. Ogrodowej w Czeladzi, stanowiących własność gminy Czeladź, na okres od 01.01.2010r. do 31.12.2012r. na cele: rolne, dotychczasowemu dzierżawcy w/w działki.

§ 2

Wykonanie uchwały powierza się Burmistrzowi Miasta Czeladź.

§ 3

Uchwała wchodzi w życie z dniem podjęcia.

- projekt -

**Uchwała Nr
Rady Miejskiej w Czeladzi**

z dnia

**w sprawie przedłużenia umowy dzierżawy części działki nr 57/2 k. m. 15
o pow. 292m² położonej przy ul. Rolniczej w Czeladzi.**

Na podstawie art. 18 ust. 2 pkt. 9 lit. a ustawy z dnia 8 marca 1990r. o samorządzie gminnym (tj. Dz. U. Nr 142 poz. 1591 z 2001 r. z późn. zmianami) oraz art. 13 ust. 1 i art. 37 ustawy z dnia 21 sierpnia 1997 r. o gospodarce nieruchomościami (tj. Dz. U. z 2004 r. Nr 261 poz. 2603 z późn. zmianami)

**Rada Miejska w Czeladzi
uchwała co następuje:**

§ 1

wyraża zgodę na przedłużenie umowy dzierżawy części działki nr 57/2 k. m. 15 o pow. 292m² położonej przy ul. Rolniczej w Czeladzi, stanowiącej własność gminy Czeladź, na okres od 01.01.2010r. do 31.12.2012r. na cele: rolne, dotychczasowemu dzierżawcy w/w działki.

§ 2

Wykonanie uchwały powierza się Burmistrzowi Miasta Czeladź.

§ 3

Uchwała wchodzi w życie z dniem podjęcia.

- projekt -

**Uchwała Nr
Rady Miejskiej w Czeladzi**

z dnia

**w sprawie przedłużenia umowy dzierżawy części działki nr 30/3 k. m. 41
o pow. 18m² położonej przy ul. 21 Listopada w Czeladzi.**

Na podstawie art. 18 ust. 2 pkt. 9 lit. a ustawy z dnia 8 marca 1990r. o samorządzie gminnym (tj. Dz. U. Nr 142 poz. 1591 z 2001 r. z późn. zmianami) oraz art. 13 ust. 1 i art. 37 ustawy z dnia 21 sierpnia 1997 r. o gospodarce nieruchomościami (tj. Dz. U. z 2004 r. Nr 261 poz. 2603 z późn. zmianami)

**Rada Miejska w Czeladzi
uchwała co następuje:**

§ 1

wyraża zgodę na przedłużenie umowy dzierżawy części działki nr 30/3 k. m. 41 o pow. 18m² położonej przy ul. 21 Listopada w Czeladzi, stanowiącej własność gminy Czeladź, na okres od 01.01.2010r. do 31.12.2012r. na cele: pod garaż, dotychczasowemu dzierżawcy w/w działki.

§ 2

Wykonanie uchwały powierza się Burmistrzowi Miasta Czeladź.

§ 3

Uchwała wchodzi w życie z dniem podjęcia.

- projekt -

**Uchwała Nr
Rady Miejskiej w Czeladzi**

z dnia

**w sprawie przedłużenia umowy dzierżawy części działki nr 30/3 k. m. 41
o pow. 18m² położonej przy ul. 21 Listopada w Czeladzi.**

Na podstawie art. 18 ust. 2 pkt. 9 lit. a ustawy z dnia 8 marca 1990r. o samorządzie gminnym (tj. Dz. U. Nr 142 poz. 1591 z 2001 r. z późn. zmianami) oraz art. 13 ust. 1 i art. 37 ustawy z dnia 21 sierpnia 1997 r. o gospodarce nieruchomościami (tj. Dz. U. z 2004 r. Nr 261 poz. 2603 z późn. zmianami)

**Rada Miejska w Czeladzi
uchwała co następuje:**

§ 1

wyraża zgodę na przedłużenie umowy dzierżawy części działki nr 30/3 k. m. 41 o pow. 18m² położonej przy ul. 21 Listopada w Czeladzi, stanowiącej własność gminy Czeladź, na okres od 01.01.2010r. do 31.12.2012r. na cele: pod garaż, dotychczasowemu dzierżawcy w/w działki.

§ 2

Wykonanie uchwały powierza się Burmistrzowi Miasta Czeladź.

§ 3

Uchwała wchodzi w życie z dniem podjęcia.

- projekt -

**Uchwała Nr
Rady Miejskiej w Czeladzi**

z dnia

**w sprawie przedłużenia umowy dzierżawy części działki nr 30/3 k. m. 41
o pow. 18m² położonej przy ul. 21 Listopada w Czeladzi.**

Na podstawie art. 18 ust. 2 pkt. 9 lit. a ustawy z dnia 8 marca 1990r. o samorządzie gminnym (tj. Dz. U. Nr 142 poz. 1591 z 2001 r. z późn. zmianami) oraz art. 13 ust. 1 i art. 37 ustawy z dnia 21 sierpnia 1997 r. o gospodarce nieruchomościami (tj. Dz. U. z 2004 r. Nr 261 poz. 2603 z późn. zmianami)

**Rada Miejska w Czeladzi
uchwała co następuje:**

§ 1

wyraża zgodę na przedłużenie umowy dzierżawy części działki nr 30/3 k. m. 41 o pow. 18m² położonej przy ul. 21 Listopada w Czeladzi, stanowiącej własność gminy Czeladź, na okres od 14.12.2009r. do 30.11.2012r. na cele: pod garaż, dotychczasowemu dzierżawcy w/w działki.

§ 2

Wykonanie uchwały powierza się Burmistrzowi Miasta Czeladź.

§ 3

Uchwała wchodzi w życie z dniem podjęcia.

- projekt -

**Uchwała Nr
Rady Miejskiej w Czeladzi**

z dnia

**w sprawie przedłużenia umowy dzierżawy działki nr 32/1 i części działki nr 30/1 k. m. 45
o łącznej pow. 1780m² położonych przy ul. Borowej w Czeladzi.**

Na podstawie art. 18 ust. 2 pkt. 9 lit. a ustawy z dnia 8 marca 1990r. o samorządzie gminnym (tj. Dz. U. Nr 142 poz. 1591 z 2001 r. z późn. zmianami) oraz art. 13 ust. 1 i art. 37 ustawy z dnia 21 sierpnia 1997 r. o gospodarce nieruchomościami (tj. Dz. U. z 2004 r. Nr 261 poz. 2603 z późn. zmianami)

**Rada Miejska w Czeladzi
uchwała co następuje:**

§ 1

wyraża zgodę na przedłużenie umowy dzierżawy działki nr 32/1 i części działki nr 30/1 k. m. 45 o łącznej pow. 1780m² położonych przy ul. Borowej w Czeladzi, stanowiących własność gminy Czeladź, na okres od 01.01.2010r. do 31.12.2012r. na cele: rolne, dotychczasowemu dzierżawcy w/w działki.

§ 2

Wykonanie uchwały powierza się Burmistrzowi Miasta Czeladź.

§ 3

Uchwała wchodzi w życie z dniem podjęcia.

- projekt -

**Uchwała Nr
Rady Miejskiej w Czeladzi**

z dnia

w sprawie przedłużenia umów dzierżawy z właścicielami kiosków handlowych na targowisku miejskim przy ul. Grodzieckiej w Czeladzi.

Na podstawie art. 18 ust. 2 pkt. 9 lit. a ustawy z dnia 8 marca 1990r. o samorządzie gminnym (tj. Dz. U. Nr 142 poz. 1591 z 2001 r. z późn. zmianami) oraz art. 13 ust. 1 ustawy z dnia 21 sierpnia 1997 r. o gospodarce nieruchomościami (tj. Dz. U. z 2004 r. Nr 261 poz. 2603 z późn. zmianami)

**Rada Miejska w Czeladzi
uchwala co następuje:**

§ 1

wyraża zgodę na przedłużenie umów dzierżawy z właścicielami kiosków handlowych na targowisku miejskim przy ul. Grodzieckiej w Czeladzi na okres od 1 stycznia 2010r. do 31 grudnia 2010r.

§ 2

Wykonanie uchwały powierza się Burmistrzowi Miasta Czeladź.

§ 3

Uchwała wchodzi w życie z dniem podjęcia.

- projekt -

**Uchwała Nr
Rady Miejskiej w Czeladzi**

z dnia

**w sprawie przedłużenia umów dzierżawy z właścicielami kiosków i straganów handlowych
na targowisku miejskim przy ul. Miasta Auby w Czeladzi.**

Na podstawie art. 18 ust. 2 pkt. 9 lit. a ustawy z dnia 8 marca 1990r. o samorządzie gminnym (tj. Dz. U. Nr 142 poz. 1591 z 2001 r. z późn. zmianami) oraz art. 13 ust. 1 ustawy z dnia 21 sierpnia 1997 r. o gospodarce nieruchomościami (tj. Dz. U. z 2004 r. Nr 261 poz. 2603 z późn. zmianami)

**Rada Miejska w Czeladzi
uchwała co następuje:**

§ 1

wyraża zgodę na przedłużenie umów dzierżawy z właścicielami kiosków i straganów handlowych na targowisku miejskim przy ul. Miasta Auby w Czeladzi na okres od 1 stycznia 2010r. do 31 grudnia 2010r.

§ 2

Wykonanie uchwały powierza się Burmistrzowi Miasta Czeladź.

§ 3

Uchwała wchodzi w życie z dniem podjęcia.

- projekt -

**Uchwała Nr
Rady Miejskiej w Czeladzi**

z dnia

**w sprawie wyrażenia zgody na wdzierżawienie części działki nr 120/5 k.m. 50 o pow. 440m²
położonej przy ul. Wiejskiej w Czeladzi.**

Na podstawie art. 18 ust. 2 pkt. 9 lit. a ustawy z dnia 8 marca 1990r. o samorządzie gminnym (tj. Dz. U. Nr 142 poz. 1591 z 2001 r. z późn. zmianami) oraz art. 13 ust. 1 i art. 37 ust. 4 w zw. z ust. 2 pkt 6 ustawy z dnia 21 sierpnia 1997 r. o gospodarce nieruchomościami (tj. Dz. U. z 2004 r. Nr 261 poz. 2603 z późn. zmianami)

**Rada Miejska w Czeladzi
uchwała co następuje:**

§ 1

wyraża zgodę na wdzierżawienie części działki nr 120/5 k.m. 50 o pow. 440m² położonej przy ul. Wiejskiej w Czeladzi, stanowiącej własność gminy Czeladź, na okres 5 lat na cele: drogę dojazdową oraz poprawienie warunków zagospodarowania nieruchomości przyległej, właścicielowi działki nr 120/6 k.m. 50.

§ 2

Wyraża zgodę na odstąpienie od wdzierżawienia wymienionej w § 1 nieruchomości w trybie przetargu.

§ 3

Wykonanie uchwały powierza się Burmistrzowi Miasta Czeladź.

§ 4

Uchwała wchodzi w życie z dniem podjęcia.

**Uchwała nr
Rady Miejskiej w Czeladzi**

z dnia

**w sprawie nabycia do gminnego zasobu nieruchomości działki nr 101 k.m. 28
o powierzchni 2108m² oraz części działki nr 103 k.m. 28 o powierzchni około 1530m²
położonych przy ul. Nowopogońskiej w Czeladzi.**

Na podstawie art. 18 ust. 2 pkt. 9a ustawy z dnia 8 marca 1990 r. o samorządzie gminnym
(tj. Dz. U. Nr 142 poz. 1591 z 2001 r. z późn. zm.)

**Rada Miejska w Czeladzi
uchwała co następuje:**

§ 1

wyraża zgodę na nabycie do gminnego zasobu nieruchomości działki nr 101 k.m. 28
o powierzchni 2108m² oraz części działki nr 103 k.m. 28 o powierzchni około 1530m² położonych przy
ul. Nowopogońskiej w Czeladzi stanowiących własność osób fizycznych.

§ 2

Wykonanie uchwały powierza się Burmistrzowi Miasta Czeladź.

§ 3

Uchwała wchodzi w życie z dniem podjęcia.

UZASADNIENIE

W związku z planowaną niwelacją terenów położonych przy ul. Nowopogońskiej – Poniatowskiego w Czeladzi konieczne jest uzupełnienie materiału inertywnego w celu wyrównania jego powierzchni do rzędnej ul. Nowopogońskiej.

Pozostawienie dz. 101 k.m. 28 w obecnym stanie spowoduje, że wytworzy się znaczna różnica wysokości terenu, czyli powstanie nisza w terenie na której będzie gromadzić się woda ze spływu terenowego.

Ponadto, działka nr 101 k.m. 28 i część działki nr 103 k.m. 28 znajdują się pomiędzy działkami gminnymi, a więc ich nabycie stworzy kompleks działek, który w przyszłości będzie można odpowiednio zagospodarować.

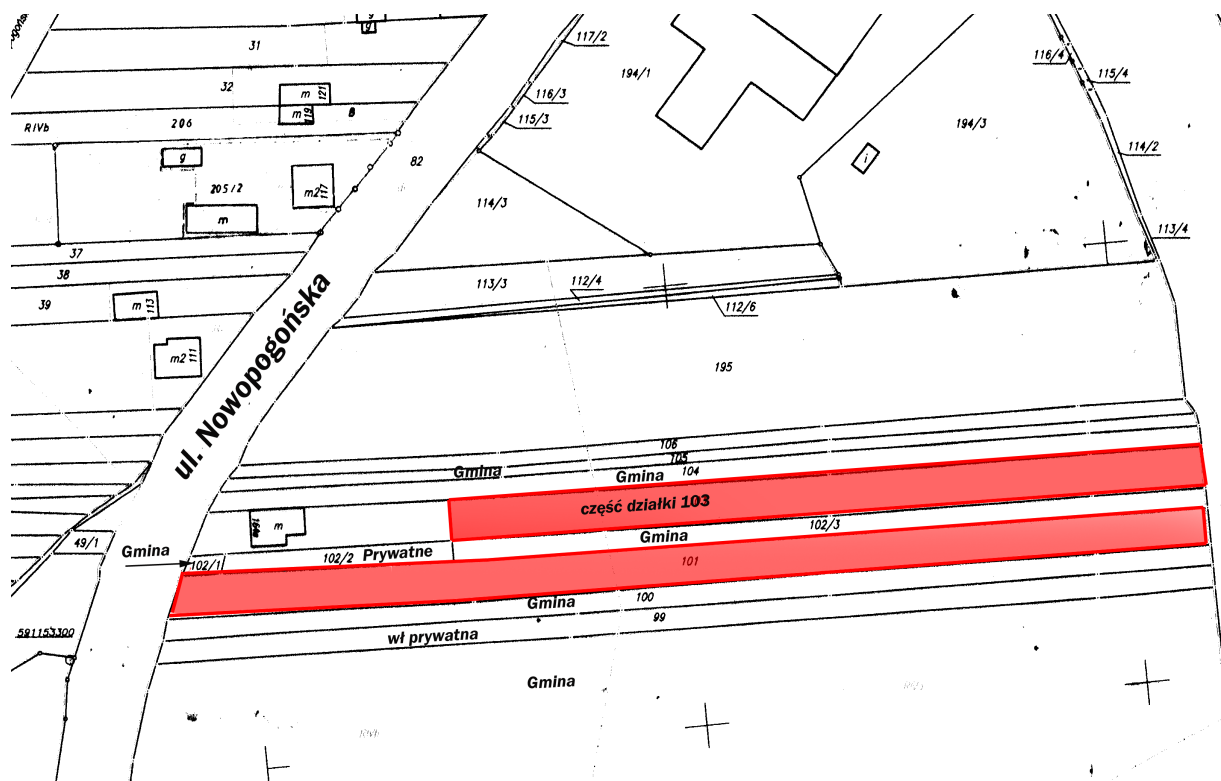

**Uchwała nr
Rady Miejskiej w Czeladzi**

z dnia

w sprawie sprzedaży części działki 1/7 k.m 51 o pow. około 300 m² położonej przy ul. 3 Szyb w Czeladzi.

Na podstawie art. 18 ust. 2 pkt 9a ustawy z dnia 8 marca 1990 r. o samorządzie gminnym (tj. Dz. U. Nr 142 poz. 1591 z 2001 r. z późn. zm.) oraz art. 13 ust. 1 ustawy z dnia 21 sierpnia 1997 r. o gospodarce nieruchomościami (tj. Dz. U. Nr 261 poz. 2603 z 2004 r. z późn. zm.)

**Rada Miejska w Czeladzi
uchwała co następuje:**

§ 1

nie wyraża zgody na sprzedaż części działki 1/7 k.m 51 o pow. około 300 m² położonej przy ul. 3 Szyb w Czeladzi stanowiącej własność Gminy Czeladź.

§ 2

Wykonanie uchwały powierza się Burmistrzowi Miasta Czeladź.

§ 3

Uchwała wchodzi w życie z dniem podjęcia.

UZASADNIENIE

Współwłaściciel działki nr 3/2 k.m. 51 wystąpił z wnioskiem o sprzedaż pasa gruntu o szerokości 10m na działce nr 1/7 k.m. 51 w celu umożliwienia dojazdu do działki 3/2 k.m. 51.

Działka nr 3/2 k.m. 51 posiada bezpośredni dostęp do drogi publicznej tj. ul. Pustej. Działka nr 1/7 k.m. 51 może być zagospodarowana jako odrębna nieruchomość. W związku z powyższym wydzielenie i zbycie części działki nr 1/7 k.m. 51 jest bezzasadne.

